FONDO PIZZOFALCONE

BIBLIOTECA PROVINCIALE

45 3 96

Armadio XVIII

Palchetto

Num.° d' ordine 4

NAZIONALE
B. Prov.
XXV
35
BIBLIOTECA VITT. EMANUELE III
NAPOLI

B. Prov.
~~Incompt. 11.~~
XXV
35

MÉTHODE

POUR ÉTUDIER

L'HISTOIRE.

TOME XV.

MÉTHODE

POUR ÉTUDIER

L'HISTOIRE,

AVEC

UN CATALOGUE

DES PRINCIPAUX HISTORIENS,

compagné de Remarques ſur la bonté de leurs Ouvrages, & ſur le choix des meilleures éditions.

PAR M. L'ABBÉ LENGLET DU FRESNOY.

uvelle édition, revue, corrigée & conſidérablement augmentée, par M. DROUET, Bibliothécaire de MM. les Avocats, Aſſocié libre de la Société des Sciences, Arts & Belles-Lettres d'Auxerre, & de la Société Littéraire-Militaire de Beſançon.

TOME XV.

A PARIS,

z { DEBURE, pere, à S. Paul, & N. M. TILLIARD, à S. Benoît. } Quai des Auguſtins.

M. DCC. LXXII.

Avec Approbation, & Privilége du Roi.

Digitized by Google

AVERTISSEMENT.

On a distingué exactement dans cette Table, l'*I* & l'*U* voyelles, du *J* & du *V* consonnes. Ainsi les mots qui commencent par l'une ou l'autre de ces lettres, doivent être cherchés dans la classe particuliere qui leur est assignée. C'est une méthode conforme aux règles de notre Grammaire, déja suivie dans plusieurs bons ouvrages, & que l'Académie a cru devoir adopter dans la derniere édition de son *Dictionaire*. On a même ici suivi cet ordre dans l'arrangement particulier des mots; de sorte que ceux qui commencent par AU, se trouvent rangés dans l'ordre des lettres qui suivent; & les mots qui commencent par AVA, AVE, &c. ne viennent qu'après.

Les chiffres romains, X, XI,

XII, XIII & XIV, renvoient au volume, & les chiffres arabes aux pages de ce volume.

On s'eſt attaché à donner exactement les noms des Auteurs : cette Table doit, à cet égard, ſervir à corriger les fautes qui pouroient ſe trouver dans le Catalogue.

Pour abréger, & afin de pouvoir indiquer un plus grand nombre de choſes, on a mis les noms de famille ſeuls : on n'y a joint le nom de baptême, que l'orſqu'il a été néceſſaire de diſtinguer des perſonages différens qui ont porté le même nom.

C'est par le même motif, qu'on a exprimé en abrégé un très-grand nombre de mots. Ces abréviations ſe ſuppléent ſi facilement, qu'elles ne peuvent embaraſſer. Il n'eſt perſonne qui ne comprenne tout d'a-

ord, que *hiſt.* eſt l'abrégé du mot *hiſtoire* ou *hiſtoria*; *inſcript.* d'*inſcription*; *traduct.* de *traduction*; *comment.* de *commentaire*, & ainſi de tous les autres.

On trouve à quelques articles, ces mots, *aux additions.* Cela veut dire qu'il faut conſulter les *Additions & corrections* qui ſe trouvent à la fin de ce volume. Elles contiennent, comme nous l'avons dit dans la Préface, les corrections de quelques fautes échapées à l'exactitude de l'Imprimeur; mais principalement la Notice de pluſieurs bons ouvrages, qui, ayant paru dans le cours de l'impreſſion du Catalogue, n'ont pu y être indiqués à la place qui leur convient. Nous exhortons ceux qui conſulteront notre Ouvrage, d'indiquer ces additions ſur les marges de leur exemplaire, par une

marque quelconque ; placée à l'endroit où elles devroient être inférées.

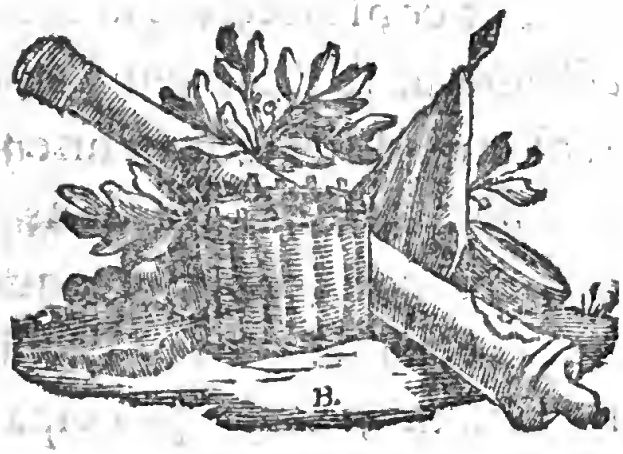

TABLE

TABLE

GÉNÉRALE ET RAISONNÉE

DES AUTEURS

ET DES MATIERES,

INDIQUÉES

DANS LE CATALOGUE

DES PRINCIPAUX HISTORIENS,

Qui eſt joint à la Méthode pour étudier l'Hiſtoire.

AAR ABB

Aarhus ; évêques de cette ville. *Tome* XIV. *page* 29.

Abadie ; diſſert. ſur le tems où le chriſtianiſme a été établi dans les Gaules. XII. 384.

Abaillard ; ſa vie. XIV. 400.

Abares, ou *Awares* ; *Tome XV.* Table.

rech. ſur ces peuples. XIV. 498.

Abarca ; annales des rois d'Aragon. XIII. 378.

Abati ; marmora Piſaurenſia. XIV. 332.

Abauzit ; hiſt. de Genève. XIII. 268.

Abbeville ; auteurs ſur cette ville. XIII. 45 & *ſ.*

ABBON, m. de S. Germain-des-Prés; ſon poème ſur le ſiége de Paris. XII. 50. & XIII. 5 & 440.

ABBON de Fleury; ſa vie. XII. 56. Ses lettres. 134.

ABBONDANTI; guerres des Pays-Bas. XIII. 296.

ABDIAS; hiſt. certaminis apoſtolici. X. 217, 225, 266.

Abeilles; numiſmata apibus inſignita. XI. 48.

ABEL; Mercurius Gallo-Belgicus. XIII. 297.

ABELA; deſcript. Melitæ. XI. 377 & 588.

ABELINUS; theatrum Europæum. X. 164. & XI. 240.

ABELY; vie de Vincent de Paul. X. 411.

ABENÇUFIAN; vie du roi Almanſor. XIV. 138.

ABEN-HAMIN; hiſt. de los Vandos, &c. XIII. 389.

ABERCOMBY; hommes illuſtr. de l'Ecoſſe. XIII. 523.

ABERMAN; de rebus Viennenſibus. XI. 251.

Abiſſinie; cartes. X. 94. Rois, mœurs, &c. de ce pays. XIII. 332. & XIV. 142. *& ſuiv.*

ABLANCOURT (Perrot d') traduct. de Marmol. X. 44. XIV. 136. de la retraite des dix-mille. XI. 18. de l'hiſt. de Thucydide, continuée par Xénophon. 28. d'Arrien. 38. de Céſar. 71. de Tacite. 85.

ABLANCOURT (Frémont d') mém. ſur le Portugal. XIII. 425.

S. Abraham; ſa vie. X. 325.

ABRAHAM (Nicolas) pharus veteris teſtamenti. X. 206.

ABRAHAM ECCHELLENSIS; chron. orient. XI. 127. & XIV. 70. Eutychius vindic. XIV. 135.

ABREU; recueil de traités de paix. XIV. 292.

Abréviateurs: de abbreviatoribus. XI. 418.

ABUDACNUS; *v.* JOSEPH ABUDACNUS.

ABULCACIM; hiſt. du roi D. Rodrigue. XIII. 389.

ABULFARAGE; hiſtor. Arabum. XIV. 92. hiſt. Dynaſtiarum. *ibid.*

ABULFEDA; Choraſmia. X. 26. Arabia. *ibid.* tabula Syriæ. XIV. 91. excerpta ex ejus hiſt. univerſali. 93. de vita Mohammedis. 96.

ABULGASI; hiſt. des Tartars. XIV. 115.

S. *Abundantius*; actes de ſon martyre. X. 269.

S. *Abundius*; actes de ſon martyre. *ibid.*

Académies; hiſt. des Académies établies à Paris. XIII. 34 & *ſuiv.*

Académie des Inſcriptions & Belles-Lettres de Paris; ſes Mémoires. XIV. 412 & *ſuiv.*

ACAMI; ſur le domaine temporel des papes. XI. 418.

Acarie (Mlle.) voyez *Marie de l'Incarnation.*

Acarnanie; de ſtatu Acarnanum. XI. 43.

Accens de la langue Grecque. XIV. 509.

ACCIAIOLI (Donat) trad. de l'hiſt. de Florence de Léonard Aretin. XI. 503. de vita Caroli Magni. XII. 126.

Acciaioli (Nicolas) gr. ſénéchal de Sicile; ſa vie. XI. 391. & XIV. 229. généal. de ſa famille. *ibid.*

ACKELEY; exercitationes. XI. 158.

Acclamations; de veterum acclamationibus. XI. 99. & XIV. 415.

ACCOLTI (Benoît) de præſtantia viror. ſui ævi. XI. 372. de bello contra Barbaros geſto. XIV. 101.

Accouchées; de puerperis Græcorum. XI. 49.

ACETI; additiones ad librum Bartii de antiq. Calabriæ. XI. 481.

Achaie; Achaia vetus, &c. XI. 45.

Achéens; de republ. Achæorum. XI. 43.

ACHMET ARABSIADA; vie de Tamerlan. XIV. 116.

ACOMINAT; *v.* NICETAS & MICHEL.

ACOSTA (François de) vida de la Madre de Jeſu. X. 376.

ACOSTA (Jean Auvray de) vie de ſœur Marie du S. Sacrement. X. 376.

ACOSTA (Emman.) comment. rerum à Soc. Jeſu in oriente geſtarum. X. 460.

ACOSTA (Jean d') hiſt. des Indes. XIV. 148.

ACOSTA (Alv. d') *c'eſt* EBERT (Adam)

Acqs; ſes évêques. XIII. 135.

Acqui; hiſt. de cette ville. XI. 584.

ACRON; hiſt. Franqueræ. XIII. 317.

Acronius lacus; de ejus laudibus. XI. 178. *v. Conſtance.*

ACUNA (le P. Chri-

ſtophe d') relat. de la riviere des Amazones. XIV. 159.

ADALBERON, évêq. de Laon; carmen de laudibus Berengarii. XII. 131. & XIII. 47.

Adalbéron II, évêque de Metz; ſa vie. XII. 72.

S. Adalbert, ou *Albert*, év. de Trente. XI. 253.

Adalbert, comte de Habsbourg; charte qui prouve qu'il étoit fils de Werner. XIV. 515.

ADAM de Brême; hiſt. eccleſiaſtica. XI. 190. 301, 306 & 328. chorographia Scandinaviæ. XIV. 2.

ADAM (Corn.) Obſervationes. XI. 16.

ADAM (Melchior) monumenta Heidelbergenſia. XI. 281. vitæ theologorum, &c. XIV. 368 & 383.

ADAM; trad. des mémoires de Montécuculli. XI. 243.

ADAM (J.) index villaris. XIII. 499.

ADAM (M.) trad. de M. de Thou. XII. 216.

ADAM; ruines du palais de Dioclétien. XIV. 333.

ADAMÆUS; de inſula Rhodo. XI. 589.

ADAMAN; de ſitu terræ ſanctæ. X. 195.

ADAMI (Adam) de pace Oſnabrugo-Monaſter. XI. 239. XIV. 296.

ADAMI (Annib.) éloge de deux marquis Capizucchi. XI. 592.

ADAMI (Ant. Filip.) chronique de Paolino Pieri. XI. 502.

ADAMI (François) de civitate Firmana. XI. 369, 442, 445.

ADAMI (Jacque) belgica Dinolog. XIII. 293.

ADAMI (Léonard) Arcadicorum volumen. XI. 40.

ADDISSON; Weſt-Barbary. XIV. 138.

Adeler, amiral de Danemarck. XIV. 29.

Adelhard, comte du palais. XII. 46.

S. Adelphe, abbé de Rémiremont; ſa vie. XII. 72.

ADELZREITER; annales de Baviere. XI. 261, aſſert. electoratus. 262.

ADEMAR de Chabanois; ſa chronique. XII. 73 & 131. abbates S. Martialis. 74.

ADER; lou gentilhome Gaſcoun. XII. 243.

ADIMARI ; sto Riminese. XI. 449.
S. Adjuteur ; sa vie. XII. 88.
ADLERFELT ; mém. pour l'hist. de Charles XII. XIV. 15. hist. militaire de ce prince. *ibid.*
ADON de Vienne ; martyrologium. X. 275, 276. chronique. X. 137, 226. XII. 124.
Adonis ; hist. de son culte. XIV. 426.
Adoptions en usage à Athènes. XIV. 451. — *Adoptions* par les armes. XIV. 478.
Adrets (le baron des) sa vie. XIV. 244.
ADRIANI ; hist. de son tems. XI. 411.
ADRICHOMIUS ; theatrum Terræ sanctæ. X. 194. Jerusalem sicut Christi tempore floruit. XIV. 87.
Adrien, empereur ; son adoption par Trajan. XIV. 486.
ADRIEN I, pape ; ses lettres. XII. 54 & 129. — ADRIEN II : ses lettres. XII. 55. sa vie. XI. 381. — *Adrien VI*, sa vie par divers auteurs. XI. 429, 430.
ADRIS (Eben) geographia. X. 27.
ADUARTE ; hist. de S. Rosario en Philippinas, Japon y China. X. 402.
Adulis, monumentum Adulitanum. X. 21.
Adultere ; de adulteriis. XI. 49.
ÆBBTLIN ; de archivis. XI. 331.
AEDO ; voyage du card. D. Ferdinand d'Autriche. XI. 250. & XIII. 350. hist. d'Alger. XIV. 139.
ÆGYDIUS ; Threnodiæ. XI. 186. hypotheses spectaculorum. 188.
Ælia Lalia Crispis ; explic. de cette inscription. XIV. 341.
ÆNEAS SYLVIUS. *v.* PIE II, pape.
ÆPINUS ; de conversione Mechlenburgens. XI. 303.
AESTENS ; siége d'Ostende. XIII. 279.
ÆTHICUS ; cosmographia. X. 24.
AFFAROSI : hist. de Reggio de Lombardie. XI. 568.
Afflighem ; hist. de cette abbaye. XII. 86 & XIII. 285.
Affranchis ; de libertinorum pileo. XI. 115. monum. & inscript. qui les concern. XIV. 339.
Afrique ; auteurs qui

l'ont décrite. X. 43 & *ſuiv.* cartes ; 56 & 94. hiſtoire & voyages de cette partie du monde. XIV. 81 & 132. que les anciens en ont fait le tour. 438. découvertes qu'Hannon a faites le long de ſes côtes. 491. & 498. rivieres de l'intérieur de ce continent. 491. relat. de la conquête que les Arabes en ont faite. 478.

AGACCHI ; l'antica fondatione di Bologna. XI. 452.

AGAPET, diacre ; capita admonitoria. XI. 144.

AGAPIUS ; Paradiſus. X. 278.

AGATHARCIDES ; de Mari Rubro. X. 25.

Ste. Agathe ; ſa vie & ſes miracles. XI. 497.

AGATHEMER ; Hypotipoſis geographiæ. X. 23, 26.

AGATHIAS le ſcholaſtique ; de imper. Juſtiniani rebus. XI. 131 & 142. de Gothis. 151.

Agathocles, tyran de Sicile ; ſa vie. XI. 40.

Agen & Agenois. XIII. 130, 131.

AGIA ; mém. ſur l'Amérique. XIV. 151.

Agis ; rem. ſur ſa vie. XIV. 456.

Agnadel ; deſcript. de la bataille donnée en ce lieu. XII. 155.

AGNELLUS ; liber pontificalis. XI. 379.

AGNELLI (D. Vinc.) vera origine de Maſtini de Mantoua. XIV. 223.

AGNELLI (Jérôme) Stemma Maſtinæ gentis. XIV. 223.

Ste. Agnès ; chronicon montis Agnetis. X. 422.

AGOBARD, archev. de Lyon ; flebilis epiſtola. XII. 45.

AGOCCHI ; fundatio Bononiæ. XI. 368.

Agoſta ; hiſt. de cette ville. XI. 498.

AGOSTINO (Léon.) Sicilia, &c. XIV. 313. *v.* AUGUSTIN.

Agout ; hiſt. de cette maiſon. XIV. 244.

AGRESTA ; vita del S. Baſilio. X. 329. di S. Giovanni Thereſti. *ibid.*

Agria ; narratio rerum ad Agriam geſt. anno 1552. XI. 470.

Agricola ; ſa vie par Tacite. XI. 85, 86.

AGRICOLA (Rodolph.) de congr. Friderici III, imperat. & Caroli ducis Burgundiæ. XI. 183.

AGRICOLA (George) de menſuris & ponderibus. XI. 118.

AGRICOLA (Ignace) hiſt. provinciæ Societat. Jeſu Germaniæ ſuperioris. X. 450.

AGRICOLE (Magne) vie de S. Benezet. X. 434.

AGRIPPA, comparé avec Mécénas. XIV. 432. oratio de monarchia. X. 110.

AGRIPPA (Henric. Corn.) de duplici coronatione Caroli V. XI. 169.

AGRITIUS; faſti Trevireuſes. XI. 285.

AGUAS (J. de) mém. ſur la métropole de Saragoce. XIII. 381.

AGUILA (J. d') ladre me, &c. X. 467.

AGUILERA; hiſt. provinciæ Siculæ Soc. Jeſu. X. 451.

AGUILON (Pedro de) hiſt. de Charles le Hardi. XIII. 105.

AGUIRRE (Joſ. Saenz de) concilia Hiſpaniæ. XIII. 361.

AGUIRRE (Michel d') de ſucceſſione regni Portugalliæ. XIII. 417.

AICHER; epitome chr. hiſtoriæ. X. 128. hortus inſcriptionum. XV. 335.

Aichſtet; carte de ſon évêché. X. 71. hiſt. de la ville. XI. 267.

S. Aignan d'Orléans; antiq. de cette égliſe. XIII. 82.

AIGREMONT (d') voyage au Cap du Nord. XIV. 160.

AILLI (P. d') vita S. Petri Celeſtini. X. 364.

AILWARE; hiſt. du procès de Cranmer, &c. XIII. 498.

Aimant; ce que les anciens en ont cru. XIV. 429.

AIMART; hiſt. du cheval. Bayard. XII. 358.

AIMOIN de Fleury; hiſt. Francorum XII. 52 & 119. vita S. Abbonis. 56.

AITZEMA (Léon d') hiſt. pacis. XIII. 305. Saken van Staet. *ibid* & *ſuiv.*

Aix-la-Chapelle; auteurs ſur cette ville. XI. 291.

Aix; auteurs ſur cette ville. XIII. 153, 156 & *ſuiv.*

Ajazzo; deſcript. de cette ville. XI. 575.

Alacoque (Marg. Marie) ſa vie. X. 444.

ALAIN; de Santonum

regione. XIII. 95.

Alains ; de Alanis in Aſia. XI. 152. rech. ſur ces peuples. XIV. 498.

Alais (le comte d') écrits contre lui. XII. 305. tableau de ſon gouvernement. *ibid.*

ALALIONA ; bataille de Wittenweiller. XIV. 226 & *ſuiv.*

ALAMOS ; aforiſmos. XI. 84. trad. de Tacite. *ibid.*

ALARÇON y Beaumont (Luis) eſcrituras de la caſa de Alarçon. XIV. 269.

ALARÇON (Suarez de) relationes genealogicas de la caſa de los marqueſes de Trocifal. XIV. 281.

ALARDI ; de veterum muſica. XIV. 360.

Alaric ; de bello Gildonico contra Alaricum. XI. 152.

Alava ; antiq. de cette province. XIII. 393.

S. Alban ; abbés de ce monaſtere. XIII. 505.

Albanie ; de Albania & Albanis. XI. 152.

ALBAREZ ; relation de Mexique. XIV. 153.

Albe (le duc d') ſa vie par divers auteurs. XIII. 297, 300 & 402.

ALBERE ; Alcoranus Franciſcanorum. X. 389.

ALBERGARIA ; tropheos Luſitanos. XIV. 277.

Albergati (Nicolas) ſa vie. XI. 454.

ALBERIC *de Trois-Fontaines ;* ſa chronique. X. 139. & XI. 197.

Albéroni ; hiſt. de ce cardinal. XIII. 353. ſon teſtament. *ibid.*

Albert, empereur ; apophtegmata. XI. 184.

Albert d'Ours ; marq. de Brandebourg ; ſa vie. XI. 320. — *Albert* l'Achille ; *ibid.* — *Albert* l'Ulyſſe. *ibid.*

Albert de Brandebourg ; inveſti du cardinalat à la diéte de 1518. XI. 186.

Albert III, duc de Saxe ; ſa vie. XI. 309.

Albert le Pieux, archiduc d'Autriche ; ſa vie. XI. 250. — *Albert le Sage.* ibid. *Albert*, archiduc ; ſa vie. XIII. 300. — *Albert* d'Autriche ; ſon mariage avec l'infante Iſabelle. XIII. 349.

Albert, marquis de Luſace ; ſa vie. XI. 317.

Albert, évêque d'Halberſtat ; de ejus rebus geſtis. XI. 193.

ALBERT d'Aix ; hiſt. Hieroſolymitanæ expeditionis. XIV. 98 & 99.

ALBERT ; vita S. Guillelmi magni. X. 363.

ALBERT de Strasbourg ; chronicon. XI. 177. de rebus geſtis Bertholdi. *ibid.*

Albert le Grand ; ſa légende. X. 397.

ALBERT le Grand ; vies des ſaints de Bretagne. XIII. 78.

ALBERT *de Stade* ; ſa chronique. X. 139. & XI. 198, 204.

ALBERTI (Dom. Stan.) iſtoria della Comp. de Jeſu, la Sicilia. X. 451.

ALBERTI (Léandre) de viris illuſtr. ord. Prædicatorum. X. 398. deſcription de l'Italie. XI. 357. hiſt. de Bologne. 452.

ALBERTI (Léon Bapt.) de conjuratione Porcaria. XI. 399. ejus vita. *ibid.*

ALBERTI (Fred. di Scipione) défenſe des Florentins. XI. 509.

ALBERTINUS (Fr.) de mirabilibus Romæ. XI. 112 & 414.

ALBI (Henri) éloges des cardinaux. XI. 435. cardin. François. XII. 380. hiſt. du Tunquin. XIV. 113.

Albi ; chron. de ſes évêques. XII. 85. défenſe de ſes évêques. XIII. 145.

ALBICANTE ; guerres du Piémont. XII. 161.

Albigeois, hérétiques ; leur hiſtoire, par Pierre de Vaux-Cernai. X. 352. hiſt. des Albigeois, par divers auteurs. X. 299. 300. guerres, &c. contre les Albigeois. XII. 63 & *ſuiv.* & 136.

ALBINUS (Jean) de geſtis regum Neapolis ab Aragonia, XI 468. oratio ad Alphonſum II. *ibid.*

ALBINUS (Octave) XI. 468.

ALBINUS (Pierre) chronique de Miſnie. XI. 312. Saxonum hiſtoriæ progymnaſmata. 307. hiſt. Thuringorum ſpecimen. 316. Wipertus. XIV. 215. genealogia comitum Leiſnicenſium. 215. généalogie de la maiſon de Saxe. 216.

ALBIZI (Ant.) principum chriſt. ſtemmata. XIV. 205.

ALBIZZI. *v.* BARTHÉLEMI de Piſe. X. 388.

Albon ; hiſt. des com-

tes d'Albon. XIII. 170. —— de *Marguerite*, comteſſe. *ibid.*

Albornoz; vie de ce cardinal. XIII. 401.

Albret (Jeanne d') diſcours ſur ſa mort. XII. 182 & 362.

Albret (Charlotte d') ſon éloge. XII. 349.

ALBRIZZI (Jérôme) l'origine de Danubio. XI. 157.

ALBRIZZI (J.B.) informationes. XI. 586.

Albuquerq (Alonſo d') ſon hiſtoire. XIV. 106.

ALBUQUERQUE (Duarte) mém. de la guerre du Bréſil. XIV. 163.

Alcantara; ordre militaire en Eſpagne. XIII. 362, 363.

ALCAZAR; chronohiſtoria de la Comp. de Jeſus, &c. X. 450.

S. Alciat de Milan. XI. 552.

ALCIAT; de magiſtratibus. XI. 77. hiſtoria Mediolanenſis. 364 & 553.

ALCOCER (Pedro de) deſcript. de Tolede. XIII. 368.

Alcoran; traductions. XIV. 95 *& ſuiv.*

l'*Alcoran* des Cordeliers. X. 389 *& ſuiv.*

ALCUIN; ſes lettres. XII. 51 & 129. epitaphes. 51.

Ste. Aldegonde; ſa vie. X. 426.

ALDIMARI (Biagio) iſtoria genealogica della famiglia Caraſa. XIV. 220. mem. de diverſe famig. nobili. 225.

ALDOBRANDIN (Charle) Roma ſoterranea. XI. 436.

ALDOBRANDIN (Thomas) de vitis philoſophorum. XIV. 348.

ALDRETTE; antiquitates Hiſpaniæ & Africæ. XI. 58. & XIII. 408.

ALDROVAND; antichita di Roma. XI. 415.

ALÉANDRE le jeune; antiquæ tabulæ explicatio. XI. 98.

ALÉARD; in laudem Franc. Sforziæ. XI. 399.

Aledrama; généalogie de cette famille. XIV. 218.

ALEGAMBE; mortes illuſtres. X. 461. Heroes. *ibid.* ſcriptores Societ. Jeſu. XIV. 379.

Alégre (Yves d') ſa vie. XII. 360.

ALEMANNI; defenſio Procopii. XI. 129. de Lateranenſibus parietinis. 370 & 438.

ALÈS DE CORBET ; origine de la nobleſſe Françoiſe. XIV. 230.

Aletin le martyr. XIII. 79.

Alençon ; hiſt. de ce duché. XIII. 72.

Alençon (Jean II, duc d') ſon procès. XII. 139.

Alençon (le duc d') ſa déclaration. XII. 190. ſon entrée à Anv. XIII. 241, 292. à Gand. 241.

Alençon (Anne d') ſon éloge. XII. 349.

Alençon (Françoiſe d') ſon éloge. XII. 349.

Alep ; hiſt. de cette ville. XIV. 92.

Aleſa ; hiſt. de cette ancienne ville. XI. 498.

Alexandre le Grand ; ſon hiſt. par divers auteurs. XI. 36 & *ſuiv.* hiſt. de ſes ſucceſſeurs. 39. cartes de ſes conquêtes. X. 55. diſſert. ſur ſon expédit. contre les Perſes. XIV. 435. médailles de ce prince. 327. deſcript. du char qui tranſporta ſon corps. 506.

Alexandre Moloſſus, roi d'Epire ; ſa vie. XIV. 453.

S. Alexandre, martyr de la légion Thébene. X. 269.

ALEXANDRE II, pape ; ſes lettres. XII. 57.

Alexandre III, pape ; ſa vie. XI. 426. ce qui s'eſt paſſé à Veniſe entre lui & l'empereur Frédéric I. 522, 523. divers écrits ſur la queſtion, s'il a foulé aux pieds l'empereur Frédéric I. 219.

ALEXANDRE IV, pape ; ſes lettres. XII. 64.

Alexandre VI, pape ; ſa vie par différ. auteurs. XI. 429.

Alexandre VII, pape ; hiſt. de ſon pontificat. XI. 432.

ALEXANDRE, abbé de S. Sauveur ; Rogerii res geſtæ. XI. 375, 384. & XIII. 333.

ALEXANDRE (le P.) in hiſt. vet. Teſtamenti diſſertationes. X. 206. hiſt. eccleſiaſtica. 233.

Alexandrie d'Egypte ; deſcript. de cette ville. XIV. 448. ſa biblioth. *ibid.* ſon phare, 437. différence de longitude & de latitude entre cette ville & Syéné. 501. deſcr. actuelle de cette ville. XIV. 134 hiſt. de l'égliſe d'Alexandrie. *ibid.* & *ſuiv.* ſon patriarchat. X. 196.

Alexandrie de la Paille; hiſt. de cette ville. XI. 562. ſon ſiége. 563.

ALEXIO; elogia civ. Peruſinorum. XI. 447.

Alexis Comnéne, emp. de C. P. hiſt. de ſa vie. XI. 136, 137, 142.

ALEXIS de la Concept. vie du P. Joſeph de la Mere de Dieu. X. 441.

ALFANI (le P.) hiſt. des années ſaintes. X. 263.

ALFAUR; origines domorum ord. Carthuſiani. X. 404.

ALFERIUS (Oger) chronica Aſtenſis. XI. 389.

Alferius, abbé de Cava; ſa vie. XI. 385.

ALFIERI (Ant.) Pentateuco politico. XI. 471.

Alfonſe VI, roi de Caſtille & de Léon; ſa vie. XIII. 365. — *Alfonſe VII.* ibid. — *Alfonſe VIII.* ibid. — *Alfonſe le Sage.* 366. — *Alfonſe XI.* 367.

Alfonſe, roi d'Aragon & de Naples; hiſtoriens de ſon régne. XI. 371, 468, 469 & 556. XIII. 379.

Alfonſe-Henriquez, roi de Portugal; ſa vie. XIII. 413. — *Alfonſe V.* ibid. — *Alfonſe VI*; ſa dépoſition. 420, 424 & *ſuiv.*

ALFONSE *à Caſtro*; de hæreſibus. X. 294.

ALFONSE de Carthagène; hiſt. des rois d'Eſpagne. XIII. 330.

ALFORD; fides regia Britannica. XIII. 491.

ALFRED, roi d'Angl. hiſt. de ſon régne. XIII. 437 & 453. paraphraſis librorum Bedæ. 491.

ALGAROTTI; ſur la durée des régnes des rois de Rome. XI. 61. lettres ſur la Ruſſie. XIV. 65.

Alger; auteurs ſur ce royaume. XIV. 138, 139.

ALIDOSI; hiſt. de Bologne. XI. 452. deſcript. de cette ville. 454. *ſes autres ouvrages ſur l'hiſt. de Bologne.* 455. & XIV. 387.

ALLARD (Gui) aieux de Marie-Adél. de Savoie. XI. 578, hiſt. de Humbert II, dauphin. XIII. 171. les gouverneurs de Dauphiné. 172. les préſidens du parlement. 173. inſcriptions de Grenoble. *ibid.* État politique. *ibid.* hiſt. généal. des familles de Bonne,

Créqui, &c. XIV. 244. nobiliaire de Dauphiné. 248.

ALLATIUS (Leo) de menſura temporum antiq. X. 180. de ligno S. Crucis. 215. exercitationes in Creygtoni apparat. 244. monumentum Adulitanum. X. 21 & XI. 10. de patria Homeri. XI. 53. natales Homeri. *ibid.* ſymmictæ. 135 & 141. notæ ad varios auctores. 138. diatriba de ſcript. Georgiorum. *ibid.* confut. fabulæ de Joan. papiſſa. 424. commentatio in eamdem fabulam. *ibid.* in antiquitat. Etruſcorum fragmenta. 500.

ALLAZZI. *voy.* ALLATIUS.

ALLEGRANZA; réflexions ſur quelques monumens de Milan. XI. 551.

ALLEGRETTI *de Allegrettis;* ephemerides Senenſes. XI. 397.

Allemagne; cartes. X. 69. deſcript. de l'Allemagne ancienne & moderne; mœurs des peuples. XI. 155 & *ſuiv.*

Allemands; lex Alamannorum. XI. 178.

ALLETZ; victoires mémor. des François. XIII. 255.

ALLIAU; ſaints de Lyon. XIII. 116.

ALLISON; voyage à Archangel. XIV. 64.

ALLIX; de anno & menſe natalis Jeſu Chr. X. 264. remarques ſur l'hiſt. des Albigeois. X. 300.

Allobroges; leur hiſt. XIII. 170.

Allocutions marquées ſur les médailles. XIV. 416.

ALLOUETTE (Franç. l') traité des nobles. XIV. 193. généalogie de la maiſon de la Mark. 252.

ALMACHEU (le marquis d') ſes mém. XIV. 58.

Almanſor, roi de Fez; ſa vie. XIV. 138.

ALMEIDA (Grég. de) reſtauraçao de Portugal. XIII. 420.

ALMEIDA (Manuel) hiſt. générale d'Ethiopie. XIV. 142.

ALMELOVEEN (Janſſonius ab) ſon édit. de la géographie de Strabon. X. 20. du poème de Rutilius. 27.

Almenar; combat près ce lieu. XIII. 352.

S. Almire, moine; ſa vie. XII. 77.

ALMONAZID (Joſeph de) vie de S. Bernard. X. 355.

ALMOSINNO (Rabi. Moyſen) extremos y grandeſas de Conſtantinopla. XIV. 69.

ALOSIO; capitani, &c. di Sommariva del Boſco. XI. 584.

ALPEN (Jean d') vie de l'évêque de Munſter. XI. 292.

Alpes; deſcript. de ces montagnes. XIII. 262, 263, 267, 268.

ALQUIÉ (Savinien d') voyage du marquis de Ville. XI. 548. & XII. 323.

Alrunæ; de imagunculis magicis, quas *Alrunas* vocant. XI. 159.

Alſace; auteurs ſur cette province. XIII. 174.

ALSARIUS; de invidia & faſcino veterum. XI. 105.

ALSTEDIUS; theſaurus chronologiæ. X. 127.

Altaich. v. *Alteck*.

ALTAMURA; biblioth. Dominicana. XIV. 378.

Alteck; chronique de ce monaſtere. XI. 181.

Altembourg; carte de ſa principauté. X. 72. deſcript. & munitiones Altemburgi. XI. 170. ſes évêques. 195.

Altena; ſes comtes. XI. 291.

Altencelle; de Cella veteri, march. Miſnenſium conditorio XI. 314.

Alteſſe royale; écrits ſur ce titre. XI. 579.

ALTHAMER; ſcholia in Tacitum. XI. 157 & 166.

ALTHUSIUS; hiſt. hæreſis Eutychianæ. X. 298.

Altieri, cardinal; intrigues de ſon miniſtere. XI. 432.

ALTING; deſcript. des Pays-Bas. XIII. 287.

ALTMAN. *voy.* SOLIMAN. (Jule)

ALUVIGI; viaggio in India. XIV. 80.

ALVA & Aſtorga (P. de) indiculus bullarii ſeraphici. X. 384. naturæ prodigium. 391.

ALVAREZ (Franc.) verdad. informaçam do Preſte Joam. XIV. 141. hiſt. d'Ethiopie. *ibid.* & *ſuiv.*

ALVAREZ (Rodrigo Ordon.) memorial al rey don Felipe IV. XIV. 274.

Alvequin (Marie) ſa vie. X. 432, 433.

ALVERI ; Roma in ogni ſtato. XI. 112.

ALVIA de Caſtro ; panégyrique du duc de Barcelos. XIII. 427.

Alvito ; deſcript. de cette ville. XI. 486.

ALWOERDEN (Henr. ab) hiſt. Mich. Serveti. X. 315.

S. Amable ; ſa vie. XIII. 119.

AMADA (Joſef-Felix de) milagros del Pilar de Zaragoça. XIII. 381.

AMADODDIN ; hiſtoire de Saladin. XIV. 93.

AMADOR ; expédiens pratiqués dans le renverſ. de Liſbonne. XIII. 428.

Amalfi ; de republica Amalphitana. XI. 371.

AMALRICUS AUGERIUS de Biterris ; actus Romanorum pontificum. XI. 382.

S. Amance, évêq. de Rhodez ; ſa vie. XII. 77.

S. Amand, confeſſeur ; ſa vie. XII. 77.

S. Amand, évêq. d'Utrecht ; ſa vie. XII. 75.

S. Amand de Rouen ; hiſt. de cette abbaye. X. 338.

Amandus, général des Bagaudes. XI. 93.

AMATI ; hiſtoire du royaume de Voxu. XIV. 131.

AMATO (Vinc. d') mém. ſur Catazaro. XI. 487.

AMATORE ; Napoli ſollevata. XI. 470.

Amazones ; leur hiſtoire. XI. 19. obſerv. ſur leur hiſtoire. XIV. 480.

Amazones ; deſcript. du pays & de la riv. des Amazones. XIV. 159 & *ſuiv.*

De *Ambaſia Caſtri* compoſitione. XI. 86.

Ambaſſadeurs chez les anciens. XIV. 451.

Ambaſſadeurs. X. 108, 109.

Amboiſe ; hiſtoire de cette ville. XI. 86. XIII. 85 & 89. conjuration d'Amboiſe. XII. 172.

Amboiſe ; vie de la bienh. Françoiſe d'Amboiſe, ducheſſe de Bretagne. X. 375.

AMBOISE (le card. d') ſes lettres. XII. 154. ſa vie. 157 & 356.

Ambracie ; deſcript. de ſon golfe. XIV. 510.

S. AMBROISE, archev. de Milan ; de moribus Brachmanum. XIV. 106. s'il a permis à ſon clergé de ſe marier. XI. 383.

ſon tombeau à Milan. XI. 552. ſa baſilique. *ibid.*

S. Ambroiſe, évêq. de Cahors; ſa vie, XIII. 75.

Ambroiſe le Camaldule; ſa vie. X. 348. Hodæporicon. 349.

AMBROISE CATARIN; legenda de S. Catarina da Siena. X. 402.

Amédée III, duc de Savoie; ſa vie par divers auteurs. XI. 577, 578.

Amedeus pacificus. XI. 429. V. *Félix V*, pape.

AMEILHON; continuation du Journal de Verdun. X. 168.

AMELOT de la Houſſaye; trad. de l'hiſt. du concile de Trente de Fra-Paolo. X. 244. de Tacite. XI. 85. morale de Tacite. 86. Tibere. *ibid.* trad. du *Squitinio*. 532. hiſt. du gouvernem. de Veniſe. 533. hiſt. des Uſcoques. 546. remarq. ſur les lettres du card. d'Oſſat. XII. 227. notes ſur les mém. de la Rochefoucault. 293. notes ſur les mém. d'Aubery du Maurier. XIII. 306. ſur l'hiſt. de Philippe-Guill. de Naſſau. *ibid.* préliminaires des traités. XIV. 288. mém. hiſt. politiques, &c. XIV. 517 & *ſuiv.*

AMELOTTE (le P.) unitas evangeliſtarum. X. 213.

Amelanxborn; antiquités de cette abbaye. XI. 299.

Amerbach; hiſt. de ce monaſtere. X. 344.

Amérique; différens auteurs qui l'ont décrite. X. 45, 46. cartes de l'Amérique. 95 & *ſuiv.* auteurs qui en ont écrit l'hiſtoire. XIV. 81 & 146. mém. ſur les poſſeſſions & les droits reſpectifs des couronnes de France & d'Angleterre en Amérique. XII. 344.

Amersfort; hiſt. de cette ville. XIII. 315, 316.

AMETRANO (Scip.) *c'eſt* BRUTO CAPECE.

AMIANI; hiſt. de Fano. XI. 456.

AMICI (Vitus-Marie) notitia abbatiarum Siciliæ. XI. 490.

AMICI (Philippe) réflexiones hiſt. ſuper civitat. Mylarum. XI. 498.

AMICO (Ant. de) de Syracuſarum archiepiſc. XI. 374. biblioth. hiſt. regni Siculi. 491.

AMICO (P. Bernard.)

ſacri edifizi di Terra ſanta. XIV. 89.

Amiens ; auteurs ſur cette ville. XIII. 44 & *ſuiv.* ſiége de cette ville. XII. 232.

AMIOT (le P.) trad. de l'éloge de Moukden. XIV. 122.

Amiral ; grands amiraux du royaume de Naples. XI. 474, 475. — de France. XIII. 225, 226. — d'Anglet. XIII. 517.

AMMAN ; ordinum habitus. X. 320.

AMMIEN MARCELLIN ; hiſtoire. XI. 75, 77, 90.

AMMIRATO (*Scipion*) diſcours ſur Tacite. XI. 86. hiſt. de Florence, 505. évêq. de Fiéſole, &c. 513. iſtoria della famiglia Antoglietta. XIV. 218. — della famiglia Cancelliera di Piſtoria, 219. — delle famiglie Fiorentine, 222. albero della famiglia de Conti Guidi. *ibid.* — de Paladini di Lecce, 223. delle famiglie nobili Napolitane, 224. della famigl. di Lecce, 225.

Amphictyons ; de concilio Amphictyonico. XI. 43. XIV. 426 & 435.

AMPHILOQUE ; vie de S. Baſile. X. 325.

Amphithéâtre ; XI. 102.

Ste. Ampoule de Reims. XIII. 235, 236, 237. & XIV. 421.

AMPZING ; deſcript. de Harlem. XIII. 312.

Amſterdam ; hiſt. de cette ville. XIII. 312.

AMYOT (Jacq.) trad. de Diodore de Sicile. XI. 30, 31. de Plutarque. 33. *ſa vie.* XIII. 38.

AMYRAULT ; vie de François de la Noue. XII. 223 & 365.

Anabaptiſtes ; leur hiſtoire. X. 306, 307, 314. tumultus Anabaptiſt. XI. 169 & 229.

ANANIA (J. Lor.) lo ſcobrimento dello ſtretto artico. XIV. 173.

ANASTASE *le Biblioth.* epitome chron. Caſſinenſium. XI. 380. vitæ Roman. pontificum, 381 & 419.

ANASTASE (le P.) hiſt. du Socinianiſme. X. 315.

Anatomie ; hiſt. de cette ſcience. XIV. 352 & *ſuiv.*

Anaximandre ; rech. ſur ce philoſophe. XIV. 448.

Anchialus de Martial. XIV. 420.

ANCKELMAN ; inſcript. Hamburgenſes. XI. 191. & 306.

Ancone ; hiſt. de la Marche & de la ville d'Ancone. XI. 445, 446, 451. *Ancone* aſſiégée par les troupes de Frédéric I. XI. 385.

Ancre (le marq. d') ſon hiſt. XII. 256 & *ſuiv.*

Andalouſie ; cartes. X. 91. auteurs ſur cette province. XIII. 373 & *ſuiv.*

Andelot (d') ſa vie. XII. 351.

Andechs ; chronicon Andeccenſe. XI. 264.

ANDERSON (Jacques) the royal genealogies. XIV. 205. ſelectus diplomatum & numiſmatum Scotiæ theſaurus. 326.

ANDERSON ; hiſt. nat. d'Iſlande. XIV. 31.

ANDIAS ; deſcripcion de las caſas ſolares de Eſpaña. XIV. 268.

ANDLERN (Fr. Fred. d') corpus conſtitution. imperialium. XI. 338.

ANDLO ; reſpubl. Germanica. XI. 163.

ANDOQUE ; hiſt. du Languedoc. XIII. 136. évêq. de Beziers. 144.

ANDRADA (Ant. d') découverte du grand Cathay. XIV. 116.

ANDRADA (Alph. de) Claros varones. X. 461.

ANDRADA (Franc. d') hiſt. de Jean III, roi de Portugal. XIII. 414. eſpedicion contra Turcos. 416.

ANDRADA (Jacinto Freyre de) vie de D. Jean de Caſtro. XIII. 427.

Andrada (Ruy Freyre de) ſa vie. XIII. 427.

ANDRADA (Fr. de Rades y) chronica de las tres ordenes y cavallerias. XIII. 362.

ANDRADA (Payva de) de origine Soc. Jeſu. X. 455. defenſio. *ibid.* exame de antiguedad. XIII. 408 & 430.

S. André de Mantoue ; chronique de ce monaſtere. XI. 398.

ANDRÉ, moine de Font-Evraud ; ſa chronique. X. 362.

ANDRÉ, abbé de Bamberg ; de vita S. Ottonis, XI. 199.

S. André de Bourdeaux. XIII. 127.

ANDRÉ DE CORFOU. hiſt. de Corſe. XI. 574.

ANDRÉ de Ratisbone ; chronicon Bavariæ. XI. 198.

ANDRÉ de Ratiſbone ; diarium. XI. 254. chronicon epiſcop. *ibid.* & 260.

ANDRÉ de S. Nicolas ; hiſt. des Auguſtins déch. X. 429.

ANDRÉ de S. Nicolas : de ſepulch. lapide. XIII. 121. ſur la ville d'Antre. 122.

ANDRÉ. *v.* AGNELLUS.

ANDREA (Aleſſ.) guerres ſous le pontificat de Paul IV. XI. 470.

ANDREA (Giov.) confuſione della ſetta Machumettana. XIV. 77.

ANDREANTONELLI ; hiſt. d'Aſcoli. XI. 444.

ANDREAS DEI ; chron. Senenſe. XI. 391.

ANDRELINI (Fauſte) præfationes. XII. 356.

Andrenſis monaſt. chronicon. XII. 86.

ANDREZ (J. Fr.) hiſt. de S. Domingo de Val. XIII. 381. de los mart. Juſto y Paſtor. 382. differt. ſur les médailles. XIV. 313.

ANDRIGHET ; juſtice des armes de Veniſe. XI. 524.

Andronic Paléologue, l'ancien ; hiſt. rerum ab eo geſtarum. XI. 139 & 142.

Andronic II, emp. de Conſtantinople ; ſa bulle à Henri de Brunſwick. XI. 297.

ANDRUZZI ; vet. Græcia. XI. 23.

ANDRY ; chartes & titres des habitans de Tonnerre. XIII. 60.

Andujar ; hiſt. de cette ville. XIII. 374.

Ane ; ſur l'âne de Lucien & l'âne d'or d'Apulée. XIV. 512.

ANFORA (le P. d') il vetuſto calendario Napolitano. X. 274. de actis divi Nicolai. 289.

ANGE de S. François ; certamen ſeraphicum. X. 383.

ANGE (le P.) hiſt. des grands officiers. XIV. 232.

La B. *Angele* de Breſſe ; ſa vie. X. 441.

ANGELERIUS (Hypolitus) antiq. Ateſtinæ. XI. 368.

ANGELETTI ; vie & miracles de S. Canut. XIV. 27.

ANGELHUSIUS. *voy.* THÉODORE ANGELHUSIUS.

ANGELI (Bonav.) hiſtoire de Parme. XI. 565.

Angéliques ; religieu-

ſes Angéliques. X. 437.
ANGELIS (Paul de) baſilicæ Vaticanæ deſcr. XI. 437.
ANGELITA ; Recineti origines. XI. 369 & 444.
ANGELIUS ; Hieroſolyma. XIV. 102.
ANGELOCRATOR (Daniel) v. ENGELHART.
ANGELONI ; hiſt. de Terni. XI. 443. il Bonino. XIV. 314. iſtor Auguſta. 316.
ANGELOTTI ; deſcript. urb. Reate. XI. 370, 443.
ANGELUS (André) chronicon Holſatiæ. XI. 302. ann. Marchiæ Brandeburgicæ. 319.
ANGELUS (Dominiq.) deprædatio Caſtrenſium. XI. 370.
ANGELUS (Jacobus) trad. latine de la géogr. de Ptolémée. X. 19.
ANGELUS DE NUCE ; notæ ad chronicon Caſſinenſe. X. 335. XI. 383.
ANGELUS TURÆ ; chr. Senenſe. XI. 391.
ANGENNES (Claude d') lettre. XII. 205.
Angers ; hiſt. de cette ville. XIII. 90. ſa priſe par les Normands. XII. 47. entrepriſes du card. Mazarin ſur cette ville. 310.
ANGES (Paul des) baſilicæ S. Mariæ majoris deſcript. XI. 438.
SS. Anges gardiens ; inſtitution de la congr. des SS. Anges gardiens. X. 345.
Angleterre ; cartes. X. 58, 64, 65. chronique des rois d'Angl. 170. aut. ſur ce royaume & ſes dépendances. XIII. 431.
ANGLURE (le baron d') voyage de Jéruſalem. XIV. 89.
ANGO ; procès du roi de la Grande Bretagne. XIII. 468.
Angola ; hiſt. de ce royaume. XIV. 141.
Angoulême ; chronic. Engoliſmenſe. XII. 67. hiſt. pontificum & comit. Engoliſmenſium. 74. hiſtoire de cette ville & de ſes comtes. XIII. 96. diſc. de ce qui s'eſt paſſé en cette ville. XII. 201.
Angoulême (Jean, comte d') ſa vie. XII. 355.
ANGOULÊME (duc d') ſon ambaſſade. XI. 234.
Angoulême (Henri d') relat. de ſa mort. XII. 362.
Angoulême (le duc d') ſes mém. XII. 221 & 254.
ANGOULÊME (le duc

d') trad. de l'hiſt. des Chérifs, &c. X. 44. & XIV. 137.

ANGOULÊME (Louiſe de Savoye, ducheſſe d') ſes mém. XII. 155.

ANGUELIN; la Beauce deſſéchée. XIII. 84.

Anhalt, carte de cette principauté. X. 72, ſon hiſt. XI. 266.

Anhalt (le prince d') ſon expédit. en France. XII. 224.

Animaux; de origine animalium. X. 189. ſur le culte que les Egypt. leur rendoient. XIV. 426 & 447.

Anjou; hiſt. de cette province. XIII. 88 & *ſ.* hiſt. des comtes d'Anjou. XI. 86. de ſeneſcalcia Franciæ, Andegavorum olim comit. hæreditaria. XII. 57.

Anjou (le duc d') ſon expédit. aux Pays-Bas, en 1542 & 1543. XII. 162.

Anjou; rois de Sicile & de Naples de cette maiſon. XI. 467. & XII. 88.

Annales Védaſtines; notice de ces annales. XIV. 487.

ANNAT; notæ in Diarium Sanctamorii. X. 251.

Ste. Anne de Dijon. XIII. 107.

Anne de Bretagne, reine de France; ſa vie. XII. 356. anecd. XIII. 79.

Anne d'Autriche, reine de France; abrégé de ſa vie. XII. 371.

Anne d'Autriche, reine de France; ſes funérailles. XIII. 250.

Anne, reine d'Angl. hiſt. de ſon régne. XIII. 486 & *ſuiv.* & 522.

Anne-Marguerite Clément; ſa vie. X. 444.

Anne de Jéſus, compagne de Ste. Thérèſe. X. 375.

Anne de Xaintonge; ſa vie. X. 442.

Anneau nuptial de la Ste. Vierge. X. 215.

Anneaux des anciens. XI. 51, 105 & 121.

Année; de anno civili Judæorum; de anno ſolari Macedonum & Aſianorum. X. 184, 185. Judæorum annus lunæſolaris, &c. 187. de anno Attico, &c. XI. 51. & *ibid.* de anno Romano. 101.

Année des Egyptiens. XIV. 464. — de Babylone. *ib.* — des Perſes. *ib.* — des Bithyniens. 469.

— Cappadocienne. 472. — Arménienne. *ibid.* — *Année* vague des Perſes. *ibid.* — *Année* ſacrée. 473. — grande année. 485. — *Ann.* de la chronique de Paros. 492. — *Ann.* des Juifs. 496. — *Ann.* grecque. 513. — *Année* des anciens Orientaux. 520.

Année ; différ. manieres de dater une même année. XIV. 416.

Année ſainte. v. *Jubilé.*

Année ſolaire en Iſlande. XIV. 32.

ANNEVILLE (Sieur d') inventaire de l'hiſt. de Normandie. XIII. 63.

Annibal ; ſon camp ſur le Rhône. XIV. 423 & 431. remarq. ſur ſa vie. 431.

ANNIUS de Viterbe ; antiquit. variarum volumina. XI. 13, 14. ſon apologie. 153.

Annonciade d'Arezzo ; hiſt. de cette égliſe. XI. 514. — *Annonciade* de Naples. XI. 477. — *Annonciade* ; catalog. des chevaliers de cet ordre. XI. 577, 579.

Annonciades Céleſtes. X. 444 & *ſuiv.*

Annonciation ; ſtatuts des Pénitens de l'Annonc. de N. D. X. 486.

ANQUETIL, chan. rég. l'eſprit de la Ligue. XII. 235. hiſt. de Reims. XIII. 56.

ANQUETIL du Perron ; traduct. du Zend-Aveſta. XIV. 87. rech. ſur les anciennes langues de la Perſe. 508. ſyſtême théolog. des Mages. 513. ſur la lecture des écriv. orientaux. 514.

Anonymes & *Pſeudonymes.* XIV. 371 & *ſuiv.*

ANSALDI ; de forenſi Judæorum Buccina. X. 221. adv. Dodwellum. 268, 269. de Diis gentium Romam evocatis. XI. 115. de apud Ethnicos pictarum tabularum cultu. *ibid.* de Tarſenſi Hercule. XIV. 331.

S. Anſano, apôtre de Sienne ; ſa vie. XI. 512.

Ansbert ; diſſert. ſur ſon mariage avec Blitilde. XII. 120.

S. Anſchaire, archev. de Hambourg ; ſa vie. XI. 307.

ANSELME ; ſa chron. X. 131.

S. ANSELME ; ſes lettres. XII. 134.

ANSELME (le P.) le palais d'honneur. XIV.

198. hiſt. des grands officiers. 231 & *ſuiv.*

ANSELME (le P.) vie de S. Louis, évêq. de Toulouſe. XIII. 141.

ANSELME (l'abbé) ſes mém. inſérés parmi ceux de l'acad. des Inſcript. XIV. 428, 433, 435. ſon éloge. 458.

ANSELMI; ſacco di Breſcia. XI. 540.

ANSON; voyage autour du monde. XIV. 191.

Anſpach; carte de ce margraviat. X. 71.

Antelminelli (Caſtruccio) duc de Lucques; ſa vie. XI. 390.

ANTHELMI (Joſeph) de initio eccleſiæ Forojulienſis. XIII. 163. de ætate S. Martini. 87.

ANTHELMI (Léonce) vie de M. Piquet. XII. 376. & XIV. 84.

Anthologie; remarq. ſur ce recueil. XIV. 420.

Anti-Cluverius; XIV. 20. — *Anti-Coton*, & réponſes. X. 470. — *Anti-Sanderus*. XIII. 495. — *Anti-Trinit*. X. 315.

Antibés; ſiége de cette ville. XII. 343.

Antigoa; carte de cette île. X. 97.

Antigonus, roi de Judée. XIV. 486.

Antilles; cartes des îles Antilles. X. 96. leur hiſt. XIV. 171 & *ſuiv.*

ANTIMACH (M. Ant.) trad. de Gemiſte Plethon. XI. 31.

d'ANTIMONT; c'eſt M. CLÉMENT, attaché à la bibliothéque du roi.

ANTINE (D. Maur d') l'art de vérifier les dates. X. 154. rerum Gallicarum & Francicar. ſcriptores. XII. 64. gloſſarium. XIV. 411.

Antioche; ſon patriarchat. XIV. 196.

Antiquités égyptiennes. XI. 3 & *ſuiv.* — *Judaïques*. X. 218 & *ſuiv.* — *Eccléſiaſtiques*. 261. *Grecques*. XI. 42 & *ſuiv.* — *Romaines*. XI. 93 & *ſuiv.*

Antium; monumenta veteris Antii. XI. 370. & XIV. 338.

Antoine; rem. ſur ſa vie. XIV. 439.

Antoine, duc de Lorraine; ſa victoire ſur les Luthériens. XIII. 184. ſon voyage à Valenciennes. *ibid.* ſa vie. *ibid.*

S. Antoine; ſa vie. X. 325, 326, 327, 328.

S. Antoine de Pade; ſa vie. X. 391.

S. Antoine; ordre mi-

litaire de S. Antoine en Ethiopie. X. 486.

S. Antoine, chan. rég. de S. Antoine de Viennois. X. 418.

Antoine, prieur de Crato; ſa vie; ſes droits à la couronne de Portugal. XIII. 418 & *ſuiv.*

ANTOINE; vie de S. Siméon Stylitte. X. 325.

ANTOINE de Auguſtinis obſid. Plumbini. XI. 399.

ANTOINE de S. Gabriel; carte de la poſtér. de S. Louis. XIV. 238.

ANTOINE *de Lebrixa*; vitæ ſanctorum. X. 281. de bello Navar. XIII. 132. & 330, 343. hiſt. de Ferdinand & d'Iſabelle. 330 & 343.

ANTOINE de Nimégue; exped. Mauriciana. XIII. 301.

ANTOINE de Palerme; oratio in coronat. Friderici III. XI. 186. de dictis & factis Alphonſi, regis Aragonum. XI. 468, 469. & XIII. 379.

ANTOINE de la Purification; chronica. X. 428.

ANTOINE de Sienne; chronicon Fratrum Predic. X. 396. vitæ ſanct. ord. Prædicat. 397. Biblioth. FF. Prædic. XIV. 378.

Antonin (Tite) emp. ſa vie. XI. 92.

Antonin. voy. *Marc-Auréle.*

S. *Antonin*, martyr; ſa vie & ſes miracles. XII. 72.

S. ANTONIN, archev. de Florence; ſumma hiſtorica. X. 142. ſa généalogie. XI. 509.

ANTONINI (Joſeph) la Lucania. XI. 475.

ANTONINI (Philippe) Saſſina antiqua. XI. 369 & 451. ſupplém. à la chr. de Verruchio. 445.

ANTONIO delle Frate (Carlo) vita di Ceſare Bianchetti. X. 412.

ANTONIO (Nicolas) bibl. Hiſpanica. XIV. 396.

Antre; découv. de cette ville. XIII. 122.

ANTRECHAUS; relat. de la peſte de Toulon. XIII. 163.

ANTURINI; Soria ſanta. XIV. 91.

Anvers; hiſt. de cette ville. XIII. 285. fêtes à Anvers pour Charles-Quint. XI. 188. conjuratio. *ibid.* diſcours de l'entrepr. ſur cette ville. XII. 195.

ANZI ; il genio vagante. XIV. 180.

Aoſt; auteurs ſur cette ville & ſur ſon évêché. XI. 576, 582.

Apanage des enfans de France. XIII. 256. du duc d'Orléans. 257.

APIANUS; Bavariæ deſcriptio. XI. 254.

Apocryphes; ouvrages apocr. dans les premiers ſiécles de l'égliſe. XIV. 495.

S. *Apollinaire*, mart. ſa vie. X. 225.

S. *Apollinaire*, évêq. de Valence ; ſa vie. XII. 72.

APOLLINAIRE SIDOINE, évêq. d'Auvergne ; ſes lettres. XII. 122.

APOLLINAIRE de la Conception ; hiſt. de N. D. des Mart. XIII. 428.

APOLLINAIRE de Valognes ; vie de Ste. Eliſabeth. X 394.

APOLLONIUS (Levinus) navigatio Gallor. in Floridam. XIV. 156. de Peruviæ regionis inventione. 157.

Apologue. XIV. 461.

APOSTOLIUS (Michel) oratio ad Frederic. III. XI. 182.

Apothéoſe, des emp. Romains. XI. 116. & XIV. 520.

Apôtres ; hiſt. certaminis apoſtolici. X. 217, 225, 266. hiſt. apoſtol. 216. de vita apoſtolor. 264. vitæ, acta, martyria apoſtol. & evangeliſt. 266. apoſtolici. *ibid.* de feſtivitatibus apoſtolor. 275.

APPIANI ; vita de S. Emidio. XI. 444.

APPIEN d'Alexandrie ; hiſt. Romana. XI. 69. Illyrica. *ibid.*

Apt ; évêq. de cette ville. XIII. 164.

Aqueducs de Rome, &c. XI. 97. — *Aqueducs* anciens. XIV. 462. — *Aqueducs* de Paris. 505.

Aquila ; hiſt. de cette ville. XI. 480. belli Bracciani Aquilæ geſti narratio. XI. 371, 399.

Aquilée ; aut. ſur cette ville. XI. 508 & 544. *& ſuiv.* ſon hiſt. littér. XIV. 387. hiſt. de ſes patriarch. XI. 392. leurs médailles. XIV. 326.

AQUILINI ; de tribus hiſtor. concilii Tridentini. X. 247.

AQUILIUS ; chronic. Geldriæ. X. 171. & XIII. 289 & 313.

Aquitaine ; carte du

royaume. XII. 3. hiſt. de cette province. 51, 55.

Arabes; hiſt. de ces peuples XIV. 92 & *ſuiv.* leur hiſt. littéraire. 398.

Arabie; cartes. X. 92. décrite par divers aut. 26. & XIV 80, 88.

ARA-FRODA; de Iſlandia. XIV. 32.

Aragon; cartes. X. 91. aut. ſur ce royaum. XIII. 375 & *ſuiv.* hiſt. des rois d'Aragon. 331, 333. leur généal. X. 170. rois de Naples de la maiſon d'Aragon. XI. 468.

Aran; deſcript. du Val d'Aran. XIII 387.

ARANAS (Jacinto de) Felippe V, rey de Eſpañas verdadero. XIII. 398.

Arbouze (Marg. d') ſon panégyrique. X. 341. ſa vie. *ibid.*

L'*Arbre des batailles*; notice de ce livre. XIV. 471.

Arcadie; hiſt. de l'anc. Arcadie. XI. 40.

ARCE (Baſile de) hiſt. del monaſterio de N. S. de Sopetran. X. 341.

ARCERE; journal. XII. 345.

ARCHANGE de la Préſentation; ſtoria della S. Monica. X. 291.

Arche d'alliance, de Tabernac. fœderis. X. 219.

Arche de Noé; traités ſur cette arche. X. 209.

Archiloque; rech. ſur ſa vie & ſes ouvr. XIV. 448.

ARCHIMBAUD; piéces fug. d'hiſt. &c. XIV. 524.

Archiméde; ſon tombeau. XIV. 420. rech. ſur ſa vie. 458.

Archinto, arch. de Milan; ſa vie. XI. 552.

Archipel; deſcription de ſes îles. XIV. 79. ſes ſouverains. *ibid.*

Archipel des Indes. XIV. 124.

Architecture; ſon hiſtoire. XIV. 360 & *ſuiv.* 363 & *ſuiv.* — *Architecture* ancienne. 485. — *Architect.* au tems d'Homere. 494.

Archives de l'empire. XI. 331, 333.

ARCHON; hiſt. de la chapelle du roi. XII. 383.

Archontes d'Athènes. XI. 44.

ARCONVILLE (Mde. d') vie du card. d'Oſſat. XII. 366.

ARCOS (Chriſtoval d') priſe de Rhodes. XI. 589.

Arcs de triomphe; veteres arcus auguſtorum. XI. 113.

ARCUDIUS; antholo-

gia Græcorum. X. 278.

ARDITO; ſpiegazioni di due antiche mazze di ferro, &c. XIV. 341.

ARCQ (le chevalier d') hiſtoire du commerce, &c. XIV. 350.

AREC & OTALORIA (J. de) ſumma nobilitatis Hiſpanicæ. XIV. 268.

ARENA; meygra entrepriſa. XIII. 154.

AREND; de domus Brunſvico-Lun. principibus. XI. 297.

Aréopage; de ſenatu Areopagitico. XI. 45. deciſiones areopag. *ibid.* rech. ſur ce tribunal. XIV. 441.

Aréte; le banquet du comte d'Aréte. XII. 250.

ARETIN (Léonard) chronica antica. X. 142. comment. delle guerre. 157. & XI. 394. comment. rerum Græcarum. XI. 46. de bello Punico. 74. de bello Gothico. 130 & 153. hiſt. de Florence. 502, 503, 504. de bello Gallico. XII. 14.

ARETIN (Pierre) vita di S. Tomaſo d'Aquino. X. 397. de Catherina vergine. 402. *ſa vie.* XIV. 400. obſerv. ſur ſes lettres. 523.

ARETIO; Siciliæ chorographia. XI. 374. Hiſpaniæ chorograph. XIII. 529.

Areſetum ou *Ariſidium*; rech. ſur cet évêché. XIV. 433.

Arezzo; auteurs ſur cette ville. XI. 392, 398, 512, 513, 514.

ARGAIZ (Greg. d') poblacion eccleſiaſt. de Eſpagna. XIII 357. la ſoledad laureada. *ibid.* inſtruccion hiſtor. *ibid.* la perla de Cataluña. 386.

ARGANANTIA; vérité de la lettre écrite par la Ste. Vierge aux habitans de Meſſine. XI. 496.

ARGÉLATI (François) hiſt. littéraire d'Italie. XIV. 385.

ARGELATI (Philippe) Sigonii hiſt. eccleſiaſtica. X. 231. le tome XXV de la collection de Muratori. XI. 400. cenſuræ in diſſert. Italiæ. *ibid.* de monetis Italiæ. 414. imperat. Romanorum numiſmata. XIV. 316. biblioth. ſcript. Mediolanenſium. 389. animadv. ad opera Sigonii. 411.

ARGENSOLA (Barth. Léon d') annales d'Aragon. XIII. 378. reſpue-

ſta. 392. conquête des îles Molucques, XIV. 113.

ARGENSON (le marq. d') réflex. ſur les hiſtor. François. XIV. 500. ſon éloge. 496.

Argenſon (le comte d') ſon éloge. XIV. 512.

ARGENTI (Joan.) de ſtatu Societ. Jeſu in Polonia & Lithuania, X. 451.

ARGENTRÉ (Bert. d') hiſt. de Bretagne. XIII. 74. augment. par Charles d'ARGENTRÉ. 75. privil. de la Bretagne. 79.

Argentoratum; rem. ſur ce nom. XIV. 446.

ARGENVILLE (Dezallier d') voyage pittoreſque de Paris. XIII. 3. vies des plus fameux peintres. XIV. 361.

ARGOLI; notæ ad Panvinium. XI. 102 & 120.

Argonautes; leur hiſtoire. XIV. 447 & 453.

ARGONNE (Bonav. d') mélanges d'hiſt. & de littér. XIV. 523.

Argos; de repub. Argivorum. XI. 43.

ARGOU; mém. pour M. de Luxembourg. XIII. 223.

Ariadne chronologica. X. 184.

S. *Ariald* de Milan. XI. 552.

ARIANI; de claris juriſconſult. Neapolitanis. XIV. 357.

Ariano; ſes évêq. XI, 483.

ARIAS MONTANUS; Phaleg. X. 189. Antiq. Judaicæ. 218.

Aricia; ſa diſtance de Rome. XIV. 499.

Ariens; leur hiſt. X. 297.

S. *Arige*, évêq. de Gap; ſa vie. XII. 72.

ARINGHI; Roma ſubterranea. XI. 436.

ARISIO; Cremona litter. XIV. 388.

Ariſtophane; obſerv. ſur ce poëte. XIV. 428 & 503.

Ariſtote; querelle entre ſes ſectat. & ceux de Platon. XIV. 422, 426.

ARIUS, Thorgilſis fil. *v.* ARA FRODA.

ARIZ (Luis de) hiſt. de la ville d'Avila. XIII. 371.

Arkel; hiſt. du pays & de la maiſon de ce nom. XIII. 313.

ARKENHOLTZ; mém. concernant la reine Chriſtine. XIV. 14.

ARLANIBÆUS; arma Suecica. XI. 239.

Arles; hiſt. de cette ville. XIII. 157 & *ſuiv.* royaume d'Arles. XI. 577. & XIII. 158. Saraſins chaſſés d'Arles. XII. 52.

ARLINGTON (le comte d') ſes lettres. XIII. 480. & XIV. 296.

ARMANNI; origine della famiglia Bentivoglia. XIV. 219. — de Capizzuchi. 220.

ARMBRUSTERUS; divi diæc. Bambergenſis. XI. 267.

ARMELLINI; catalogi epiſcop. Reformatorum, &c. è congreg. Caſſinenſi. X. 336. biblioth. Benedict. Caſſinenſis. XIV. 377.

Arménie; cartes. X. 56 & 93. hiſt. de ce pays. XIV. 81 & *ſuiv.* & 103.

ARMI; préſage de la chute de l'emp. Ottoman. XIV. 76.

Arminiens; leurs querelles avec les Gomariſtes. XIII. 466.

Arminius; hiſtor. de Arminio. XI. 167. ſa ſtatue. 308.

Armoiries; aut. qui en ont traité. XIV. 193 & *ſuiv.* ſur leur origine. 477. — *Armoiries* d'Eſpagne. XIII. 406. — *Armoiries* de France. XIV. 201.

ARMSTRONG; hiſt. de l'île Minorque. XIII. 388.

ARNAUD (François) antiq. de Périgord. XIII. 128.

ARNAULD (Antoine) le franc & véritable diſcours. X. 466. première ſavoyſiéne. XII. 236. plaidoyer. XIII. 20.

ARNAULD (Antoine) concordia evangelica. X. 213. l'innocence opprimée. 413. la morale pratique des Jéſuites. 472 & *ſuiv.*

ARNAULD (la m. Marie-Angeliq.) ſes lettres. X. 359.

ARNAULD (Henri) négociat. XII. 321. mém. *ibid.*

ARNAULD D'ANDILLY; traduct. de Joſeph. X. 198. hiſt. de l'anc. teſtament. 200. vies des ſaints illuſtres. 287. vies des peres des déſerts. 327.

ARNAULD D'ANDILLY (la m. Angélique de S. Jean) nécrologe de P. R. X. 360.

ARNAULD de Verdale; epiſc. Magalonæ inſulæ ſeries. XII. 73.

ARNAULD (l'abbé) diſſert. ſur les accens de la langue grecque. XIV. 509.

ARND (Joſua) vie de Walſtein. XI. 238.

ARNDIUS; ſyſtema litterarium. XIV. 366.

ARNISÆUS; de jure majeſtatis. X. 111.

ARNKIEL; antiq. Cimbricæ. XIV. 35.

ARNO; de donis ducum Bavariæ, &c. XI. 263.

ARNOLD; annales. XIV. 2.

ARNOLD (Sim. Jean) Seldeni tituli honorum. XIV. 283.

ARNOLD (Chriſtophe) ſuppl. ad obſervat. in Synopſin Beſoldian. X. 123.

ARNOLD (Godefr.) delineatio primor. Chriſtianorum. X. 267.

ARNOLFINI; vie d'André Doria. XI. 573.

Arnoul, empereur; ſon épitaphe. XII. 50.

S. *Arnoul*, évêq. de Metz; ſa généalog. XII. 51. ſa vie. XIII. 178. abbaye ſous ſon invoc. *ibid.*

Arnoul, archev. de Reims; ſa dépoſition. XII. 55.

ARNOUL, év. de Liſieux; ſes lettres. XII. 135.

ARNOUL de Milan; hiſt. de ſon tems. XI. 366 & 383.

ARNOUL (le P.) inſt. de l'ordre du Roſaire. X. 401.

ARNOUX; Bearnica expeditio. XII. 258.

Arnſtadt; hiſt. de cette ville. XI. 316.

ARNTZENIUS; ſon édit. d'Aurel. Victor. XI. 64. du panég. de Trajan. 92.

S. *Aroaſte*, prêtre; ſa vie. XIII. 70.

Arpino; hiſt. de cette ville. XI. 485.

Arques; détail de la bataille d'Arques. XII. 221.

Arras; hiſt. de cette ville. XIII. 51. ſon ſiége. XII. 279.

ARREZE Ontiveros (Pedro de) geneal. de la caſa de Narvaez. XIV. 275.

ARRHENIUS (Claude) vies de S. Anſchaire. XI. 307. hiſt. Suecorum eccleſiaſt. XIV. 17. vita Ponti de la Gardie. 21.

ARRHENIUS (Laur.) de muſicæ inventoribus. XIV. 360.

ARRIEN; periplus. X. 25.

ARRIEN; de exped. Alexandri Magni. XI. 37, 38.

ARRIGHI; de vita Franciſci Mauroceni. XI. 531.

ARRIGONI ; numiſmata. XIV. 324.

ARRIVABENE (Louis) vie de Guill. de Gonzague. XI. 564.

ARRIVABENE (André) nom ſous lequel s'eſt caché André MOCÉNIGO.

ARRUÉGO (Juan de) catedra epiſc. de Zaragoça. XIII. 380.

Arſacides ; hiſt. des Arſacides. XI. 17.

Arts ; hiſt. des ſciences & des arts. XIV. 346. *& ſuiv.*

Arts ; écrits concern. la faculté des Arts. XIII. 25 *& ſuiv.*

Art militaire chez les Romains. XI. 72.

Arts & métiers ; recueil d'édits. XIII. 8.

ARTAINVILLE (M. d') hiſt. du prince Eugène. XI. 243.

ARTAUD ; carte d'Anjou. X. 81.

Artaxerxès ; de famil. Artaxerxis. XI. 17.

ARTEFEUIL ; hiſt. de la nobleſſe de Provence. XIV. 253.

ARTEMIDORUS ; fragmenta. X. 25.

ARTHUSIUS ; Mercurius Gallo-Belgicus. X. 161. & *ibid.* & XIII. 297. Sleidani continuatio. XI. 226. hiſtor. Pannoniæ. 348.

ARTHUYS (le P.) révolut. d'Eſpagne. XIII. 342.

ARTIGNY (d') mém. d'hiſt. &c. XIV. 523.

Artiſans ; de corporibus artificum. XI. 96.

Artois ; auteurs ſur cette province. XIII. 50 *& ſuiv.*

Artonenſis capit. fundatio. XII. 82.

ARTOPÆUS (J. Clir.) de ſummis imp. XI. 12.

ARTOPÆUS (J. Dan.) diſſert. de Alexandro III. XI. 219.

ARUMÆUS ; jus publicum Imperii. XI. 336. de Bulla aurea. 338.

ARVIEUX (d') ſes voyages. XIV. 189.

Arvii ou *Aruvii* ; découverte de cette cité. XIV. 495.

As ; de aſſe. XI. 76 & 118.

Aſcanie ; hiſt. de cette province. XI. 300. droits de la M. d'Anhalt ſur le comté d'Aſcanie. 266.

Aſcanius, ou le jeune aventurier. XII. 342.

Ascelin ; voyages en Tartarie. XIV. 114.
Ascham ; epiſtolæ. XIII. 513.
Aſcia ; de dedicat. ſub Aſcia. XIV. 341.
Aſcoli ; hiſt. de cette ville. XI. 444.
Ashmole : leges ord. Periſcelidis. XIII. 511.
Aſie ; ſa deſcript. X. 43. & XIV. 80 & *ſuiv.* cartes de l'Aſie. X. 55. & 92 & *ſuiv.*
Aſolo ; écrit ſur cette ville. XI. 540.
Aſpaſie ; hiſt. des deux Aſpaſies. XI. 34. & XIV. 506.
Aſphalien ; ſur ce titre donné à Neptune. XIV. 415.
Assaraci ; chronic. Mediolanenſe. XI. 553. hiſt. novæ ac vet. 557.
Assarini ; guerres d'Italie. XI. 412 & XII. 268. révolut. de Catalogne. XII. 294 & XIII. 386.
Aſſaſſins ; hiſt. des peuples ainſi appellés. XIV. 462 & 466.
Aſſavenſes decani. XIII. 500.
Assemani ; acta martyrum. X. 269. ſanctor. nomina. 272.
Aſſemblées. v. *Comices.*
Asser Menevenſis ; de geſtis Ælfredi. XIII. 437, 439.
Aſſyrie ; carte de l'empire des Aſſyriens. X. 55. hiſt. de l'ancien empire d'Aſſyrie. XI. 11 & *ſuiv.* rech. ſur l'hiſt. de cet empire. XIV. 80, 427, 434, 479 & 496.
Aste (Fr. Marie de) memorab. Hydruntinæ eccleſiæ. XI. 374 & 486.
Asterius (Juſte) *v.* Stella.
Astesan ; de variet. fortunæ. XI. 391.
Astesatis (J. Andr. de) epiſtolâ. XI. 215.
Aſti ; auteurs ſur cette ville. XI. 389, 391 & 583.
S. *Aſtion* ; ſa vie. X. 326.
Astolfi ; della officina iſtorica. X. 9.
Aſtorga ; hiſt. de ſon égliſe. XIII. 373.
Aſtorre Baglione ; ſa vie. XI. 592.
Aſtrologie judiciaire. X. 100.
Aſtronomie ; hiſt. de cette ſcience. XIV. 350.
Astruc ; mém. ſur la faculté de Médecine de Montpellier. XIII. 143.
Aſturies ; cartes. X. 91. hiſt. de cette pro-

vince. XIII. 394.

Aſyles; divers traités ſur les Aſyles. XI. 45, 343. & XIV. 422, 524.

ATANAGI; excellence de l'hiſtoire. X. 8.

ATAVANTI; de origine ſervorum B. Mariæ. X. 431. diſcours ſur ſa vie & ſes écrits. 432.

Ath; deſcript. de cette ville. XIII. 281.

S. *Athanaſe*; ſa vie. X. 290. de ratione temporum Athanaſiorum. 243.

S. *Athanaſe*, patr. d'Aquilée; diſſert. ſur l'année de ſa mort. XIV. 387.

S. *Athanaſe*, évêq. de Naples; ſa vie. XI. 381.

ATHANASE de Sainte-Agnès; le chandelier d'or. X. 415.

Athéiſme; diſſert. de Athéiſmo. X. 314.

Athènes; hiſt. de cette république. XI. 39, 43. & *ibid.* 44, 45. biblioth. Attica. 53. politia Athenienſium. 55. Atene Attice. *ibid.* archæologia Attica. *ibid.* de ponderibus Atticorum. 76. Atticæ pecuniæ æſtimatio. *ibid.* tribunaux d'Athènes. XIV. 438. obſerv. ſur les miniſtres des dieux à Athènes. 471. inſcript. Atticæ. XIV. 334, 335. date de la priſe d'Athènes par Sylla. 477.

Athénion; vie de ce philoſophe. XIV. 497.

Athénodore; mém. ſur ſa vie & ſes ouvrages. XIV. 454.

Athlètes; de re athletica. XI. 49. inſcript. athleticæ. *ibid.* & XIV. 337. époque de leur nudité. XIV. 416. mém. de M. Burette. 418.

Atina; chron. Atinenſis eccleſiæ. XI. 386. mém. ſur cette ville. 486.

Atlantiques; eſſai ſur les Atlantiques. X. 197.

Atlantique; guerre des Athéniens contre les peuples de cette île. XIV. 430.

Atlas; différens Atlas. X. 28, 39 & *ſuiv.* 48.

S. *Atilan*, patron de Zamora. XIII. 372.

ATROCIANUS; querela de bello ruſticano. XI. 188.

ATTICHI (Louis DONI d') hiſt. des Minimes. X. 407. vie du card. de Bérulle. 411.

Attila; de geſtis Attilæ. XI 152. & *ibid.* ſa vie. 352 & 493. guerre d'Atila. 405. de loco ubi

victus fuit in Galliis. XII. 7.

Attoguia (le comte d') ſa vie. XIII. 427.

S. ATTON ; vita S. Joan. Gualberti. X. 350.

Aubaine ; mém. ſur le droit d'aub. XIII. 198.

AUBAIS (le marq. d') piéces fugitives ſur l'hiſt. de France. XIII. 251.

AUBENTON (le P. d') vie du B. Jean-Franç. de Regis. X. 459.

AUBERY (Jacques) plaidoyer ſur l'exécution de Cabrieres & de Mérindol. XII. 165.

AUBERY (Jean) hiſt. d'Autun. XIII. 107.

AUBERY, Sr. du MAURIER ; hiſt. de l'exécut. de Cabrieres & de Mérindol. XII. 165 & *ſuiv.* mém. pour l'hiſt. des Pays-Bas. XIII. 306.

AUBERY (Louis) hiſt. du card. de Richelieu. XII. 270. du card. Mazarin. 321.

AUBERY (Antoine) hiſt. des cardinaux. XI. 435. mém. pour l'hiſt. du card. de Richelieu. XII. 270. hiſt. du card. de Joyeuſe. 364. prétentions du roi ſur l'Empire. XIII. 203.

AUBERY (George) vie de S. Sigebert. XII. 116.

AUBERT (Guillaume) hiſt. des guerres contre les Turcs. XIV. 102.

AUBERT (l'abbé) vie de Staniſlas, roi de Pologne. XIV. 55.

AUBERT LE MIRE. *v.* MIRE (Aubert le)

AUBIGNÉ (d') hiſt. du ſiége de la Rochelle. XII. 185. hiſt. univerſelle. 210. *ſa vie.* XIV. 400.

S. *Aubin* d'Angers, chron. de ce monaſtere. XII. 66.

AUBIN ; hiſt. des diables de Loudun. XIII. 94. vie de Ruyter. 323.

AUBREY ; mém. pour l'hiſt. de France & de Bourgogne. XII. 141.

AUBUSSON (Pierre d') de ſervata urbe Rhodiorum. XI. 183. ſa vie. X. 478.

AUBUSSON (George d') défenſe des droits de la reine. XIII. 203.

AUDIBERT ; origines de Toulouſe. XIII. 141.

AUDIFFRET (d') géographie. X. 34.

AUDIGIER ; origine des François. XII. 16.

AUDRADE ; excerpta ex revelat. XII. 47.

AUGER ; métanéologie. X. 486. *ſa vie.* 461.

AUGIER ; privileg. de Niort. XIII. 93.

Augsbourg ; chronic. Augustanum. XI. 175 & 258. chron. Augustensis excerptum. 181.

Augsbourg ; hist. de cette ville. XI. 271 & *suiv.* ses inscript. XIV. 338.

Augures ; de auguris & auguriis. XI. 98. & XIV. 419.—*Augures* des Romains. XIV. 520.

Augusta-Veromanduorum ; dissertat. sur cette ville. XIV. 474.

Auguste ; son hist. XI. 74. explic. d'une inscript. qui le concerne. 97. son caractere. XIV. 432. en quel tems il eut le titre de *Pater Patriæ.* 483. son obélisque. 332. de numismate Augusti & Platonis. XI. 52.

Auguste ; si ce nom, donné à Tibère, lui assuroit l'empire. XIV. 473.

Auguste I, électeur de Saxe ; sa vie. XI. 310. — *Auguste III.* ibid. *v. Frédéric.*

S. AUGUSTIN ; de hæresibus. X. 293. *sa vie* par différens auteurs. X. 291 & 415. son tombeau. 416. s'il a été moine. 427. transfat. de son corps à Pavie. XI. 560. ordres qui suivent la regle de S. Augustin. X. 415 & *suiv.*

Augustins déchaussés. X. 429.

S. *Augustin* de Limoges ; hist. de ce monast. XII. 75.

AUGUSTIN *de Florence* ; hist. Camaldulensium. X. 348.

AUGUSTIN (Antoine) historic. vet. fragmenta. XI. 75. de legibus Romanis. 95. famil. Romanorum. 100. de Romanorum senatus-consultis. 117. dialogues sur les médailles. XIV. 312. *sa vie.* 356.

AUGUSTIN (Léonard) Sicilia numismatica. XI. 375 & 493. & XIV. 313.

AUGUSTIN ; Tridentini concilii veritas inextincta. X. 246.

Augustoritum ; dissert. sur cette ville. XIV. 474.

AUGUSTUS (Michael) de reditu princ. Ulrichi. XI. 169.

Aumône générale d'Orléans. XIII. 83. — de Lyon. 117.

Aumônier ; grand-aumônier de France. XIII. 226.

Aumont (le duc d') son éloge. XIV. 418.

S. *Aunachaire* ou *Aunaire*, év. d'Auxerre; ſa vie. XII. 69.

Aunis; hiſt. de ce pays. XIII. 95, 96 & *ſuiv.*

AUNOY (la comt. d') mém. hiſtor. XII. 329. hiſt. d'Eſpagne. XIII. 341. mém. de la cour d'Eſpagne. 352.

AURELI (Lador) ribellione de' Bohemi. XI. 325.

AURELIUS (Cornel.) Batavinæ gloriæ defenſio. XIII. 288. Elucidarium. *ibid.* Batavia. 310.

AURELIUS VICTOR (Sextus) breviar. hiſt. Romanæ. XI. 63, 64, 75, 76, 79.

AURIA (Joſeph Vincent de) la Sicilia inventrice. XI. 493. hiſt. des vicerois de Sicile. *ibid.* antichita di Cefalu. 377 & 497 & *ſuiv.*

Auria. v. *Doria*.

AURIVALLIUS. XII. 122.

Auſone; ſa maiſon de campagne. XIV. 495.

S. *Auſpice*, év. d'Apt. XIII. 164.

Auſſone; hiſt. de cette ville. XIII 109.

Auſſun (le capit. d') XII. 331, 360.

Auſtraſie; carte de ce royaume. XII. 2. de regno Auſtraſiæ. 121.

S. *Auſtregil*, arch. de Bourges; ſa vie. XII. 75.

S. *Auſtremoine*, prem. évêque d'Auvergne; ſa vie, &c. XII. 77 & *ſuiv.*

Auſtria; remarq. ſur l'explic. des mots *Auſtria* & *Neuſtria*. XIV. 457.

Autels; de ara. XI. 99. de gli altari e dell' are de gli antichi. 115. de ara Victoriæ. *ibid.*

AUTEUIL (le baron d') Blanche, mere de S. Louis. XII. 133. hiſt. des miniſtres d'état. 348. diſcours du comté d'Artois. XIII. 50. le vrai Childebrand. XIV. 233.

AUTHVILLE (M. d') relation. XII. 346.

Auto da fé de Madrid. XIII. 362.

AUTON (Jean d') hiſt. de Louis XII, roi de France. XII. 153, 154.

Autonomie des peuples ſoumis à une puiſſ. étrangere. XIV. 524.

AUTRET; ſaints de Bretagne. XIII. 78.

D'AUTREVILLE; affaires de France. XII. 256. inventaire. *ibid.*

Autriche; cartes. X. 69. auteurs ſur les pro-

vinces & villes du cercle d'Autriche. XI. 181, 246 & *suiv.* 259.

Autriche; généalogies de cette maiſon. XIV. 207 & *suiv.* ſes droits ſur la Bohème. XI. 325.

Autun; aut. ſur cette ville. XIII. 107 & *suiv.*

AUTUN (Jacques d') vie de S. François d'Aſſiſe. X. 391.

Auvergne; aut. ſur cette prov. XIII. 118 & *suiv.* ſes antiquit. XIV. 489.

AUVERGNE (Edward d') hiſt. de la campagne de Flandre. XII. 353.

AUVIGNI (d') vies des hommes illuſtres. XII. 351. hiſtoire de Paris. XIII. 6.

Auxerre; aut. ſur cette ville. XIII. 110 & *suiv.* chron. Autiſſiodorenſe. XII. 66, 69. geſta Autiſſiodor. epiſc. 69. de geſtis abbat. S. Germani Autiſſiodor. *ibid.*

Auxerre (anonyme, moine d') ſa chronique. X. 138.

AVANZO (Franc.) hiſt. de la Chine. XIV. 321.

AVAUX (le comte d') ſes lettres. XIV. 293. ſes mém. 295. négociations pour la paix de Nimégue. 301.

AVELLANEDA; de la caſa de Avellaneda. XIV. 269.

AVELLANO; antiq. de Carmona. XIII. 374.

Avellino; hiſt. de cette ville. XI. 487.

Avenches; antiquités trouvées en ce lieu. XIII. 265.

Avênes; généalog. de Baudouin d'Aveſn. XIV. 264 & 265.

S. *Aventin*; ſon éloge. XII. 75.

AVENTIN (Jean) origines Oetingenſes. XI. 200. Henrici IV vita & epiſtolæ. 218. origines Ratisponenſes. 260. annales Boiorum. 261. chr. Schirenſe. 264.

Aventicum; diſſert. ſur cette ville. XIII. 122 & 123.

AVERANI; de menſibus Ægypt. XI. 9.

AVESBURY (R. de) hiſt. Edwardi III. XIII. 457.

AVICE; ſacre de Louis XIV. XIII. 238.

AVICENNA (Oratio) hiſt. de Cingoli XI. 444.

AVIENUS; deſcriptio orbis. X. 26. ora maritima. *ibid.*

Avignon; hiſt. de cette ville & de ſon comté. XIII. 165 & *ſuiv.*

Avila; hiſt. de cette ville. XIII. 371.

AVILA (Auguſt. d') hiſt. de la prov. de S. Jago de los predicadores. X. 398.

AVILA (Balthaſar d') manipulus Minimorum. X 409.

AVILA & Zuniga (L. d') hiſt. de Charles-Q. XI. 229.

Avis; ordre milit. en Eſpagne. XIII. 362 & 364.

S. AVIT, év. de Vienne; epiſtolæ ad Clodoveum. XII. 40. *vie de cet évêque.* 72. epiſt. 123.

Avoués des monaſt. XI. 196. — des villes impériales. 330.

Avranches; entrepriſe ſur cette ville. XII. 199.

AVRIGNI; mém. pour l'hiſt. de l'Europe. X. 167. mém. pour l'hiſt. eccléſ. du XVII ſiècle. 233.

AVRIL; voyages. XIV. 174.

AXEN; hiſt. de la paix des Pyrenées. XIV. 299.

AYALA; obſerv. ſur l'hiſt. de pluſieurs rois de Caſtille. XIII. 367.

Aymar, abbé de Cluni; privilegium Agapiti papæ. X. 346.

AYMARD; remontrances, &c. XIII. 168.

AYMOND (J.) lettres de Proſper de Ste. Croix. X. 247. lettr. du nonce Viſconti. 248. ſynodes des égliſes réformées de France. 316. mém. touchant la paix de Munſter. XIV. 294. lettr. & négociations du comte d'Eſtrades. 300.

Ayoubites; hiſt. de leur dynaſtie. XIV. 94.

AYNSA (Diégo de) hiſt. d'Hueſca. XIII. 381 & *ſuiv.*

AYSCU; hiſt. bellorum. XIII. 446 & 506.

AZARI; chron. XI. 372 & 392.

Azévédo (le P.) ſa vie. X. 459.

AZURARA; chronica del rey D. Juan I. XIII. 413.

AZZARI (Fulvio) hiſt. de Reggio de Lombardie. XI. 567.

AZZOLINI; le pompe Saneſi. XI. 511.

AZZON; vita Henrici Aucupis. XI. 314.

BAAZIUS ; eccleſiæ Sueco-Gothicæ. XIV. 17.

BABELONIUS ; édition de Suétone. XI. 82.

S. Babolène ; ſa vie. XII. 71.

Babylone ; hiſt. des emp. de Babylone & d'Aſſyrie. XI. 11 & *ſuiv.* mém. ſur la poſition de Babylone. XIV. 498. hiſt. littér. des Babyloniens. 399.

Babylonie ; carte & deſcript. X. 59. XIV. 80.

Babyloniques ; idée de ce roman. XIV. 512.

BAÇAN y Mendoça (Dona) vida de la infanta Sancha-Alfonſa. XIII. 368.

Bacchanales ; de ritu Bacchanaliorum. XI. 47. décret contre les Bacchanales. XIV. 340.

BACCETIUS ; hiſtoria Septimiana. X. 357.

BACCHINI ; de Siſtris. XI. 99. obſerv. ad Aguellum. 380.

Bacchus ; myſteria Cereris & Bacchi. XI. 47. ſes nourices. XIV. 430. rech. ſur ſon culte. 485.

BACCI (André) de conviviis antiq. XI. 50. de Thermis veter. 105. notizie di Cluna. 451.

BACCI (Henri) deſcr. regni Neapolitani. XI. 371 & 460.

BACCI (Jac.) vie de S. Phil. de Neri. X. 410.

BACHI (Jean Aug.) hiſt. juriſprudentiæ Romanæ. XIV. 355.

BACON (François) hiſt. regni Henrici VII. XIII. 459. collectio actorum regnante Elizabetha. 462. ſes lettr. 513. *ſa vie.* 515.

BACON (Nath.) diſcours ſur les loix d'Angleterre. XIII. 510.

S. *Bacle*, martyr à Pavie. XI. 560.

Bactriane ; hiſt. regni Græcorum Bactriani. XI. 19. & XIV. 490.

BACZKO ; continuat. de la chron. de Boguphal. XIV. 45.

Badajoz, *Pacenſis Colonia* ; auteurs ſur cette ville. XIII. 332 & 372.

Bade ; de rebus Badenſibus. XI. 271.

Badeſleben. v. *Marienbeck*.

BADETTO ; annal. ord. Prædic. X. 396.

BADIER : sainteté de l'état monastique. XIII. 86 & *suiv.*

BADIUS : remarq. sur l'Alcoran des Cordeliers. X. 390.

BADO-AURÉO (Jo. de) de armis. XIV. 192.

BADUELLIUS : de univerſit. Nemauſenſi. XIII. 144.

Baeça : hiſt. de cette ville. XIII. 375.

BAENA PAREDA (Juan de) vie du roi D. Sébaſtien. XIII. 415.

BAER (Fred. Char.) eſſai ſur les Atlantiques. X. 197.

BAERT (François) acta ſanctorum. X. 282.

BAGATA (Raphael) évêques de Vérone. XI. 539.

Bagaudes : guerre des Bagaudes. XI. 93.

BAGLIONI : hiſt. de la guerre ſainte. XIV. 100.

BAGNOLO : della gente Curzia XIV. 406.

BAHAMONDE : ſaints d'Eſpagne. XIII. 361. & 399.

Baianiſme : hiſt. de Baïus, &c. X. 250.

Baies : ſes bains. XI. 484.

BAILLET : vies des ſaints. X. 288. hiſt. du démêlé de Boniface & de Philippe le Bel. XII. 136. hiſt. de Hollande. XIII. 305. relation de Moſcovie. XIV. 64. voyages de Thomas Gage. 153. jugem. des ſavans. 368. vie de Richer. 406.

BAILLEUL : carte du gouv. de Calais. X. 82. de Dunkerque. *ibid.* de Lille. 83.

Bailliages royaux : XIV. 487.

Bailli général d'Aragon. XIII. 376. — *Baillis* en Normandie. XIII. 72.

BAILLIF (Roch le) Bretagne armoriq. XIII. 79.

BAILLY (Nicolas) vita Edmundi Augerii. X. 461.

Bain : hiſt. de l'ordre du Bain. XIII. 511.

Bains : de Thermis & Balneis veterum. XI. 50, 105 & 484 & *ſuiv.*

Bains : ſur les bains eccléſiaſt. X. 262.

Baiſemains : XIV. 422.

BAITELLI : rem. ſur la lettre de M. Morro. XI. 538.

BAJOLE, hiſt. ſacrée d'Aquitaine. XIII. 126.

BAKER ; hiſt. d'Angleterre. XIII. 449.

BAL (François du) la regla de S. Auguſtin. X. 415.

Balaam : hiſt. de Balaam. X. 209.

Balbec : ſes ruines. XI. 20.

BALBI : encomio d'Urbino. XI. 456.

BALBIDE : ſiége de Malte. XI. 589.

BALBINUS (Bohuslaüs) ſes écrits ſur l'hiſt. de Bohême. XI. 323.

Balbus l'ancien ; ſa vie. XIV. 473.

BALBUS MENSOR : de nummis. XI. 104. de aſſe. 118.

BALBUS (Jérôme) vaticinium. XI. 168.

BALDASSINI : hiſt. de Jeſi. XI. 441.

BALDELLI : traduct. de Joſeph. X. 198. de Diodore de Sicile. XI. 30. de Céſar. 71. de Dion. 87. de Xiphilin. 88.

BALDEUS : deſcriptio Malabar. XIV. 108.

BALDI : défenſe de Procope. XI. 130.

BALDINI ; vie de Coſme de Médicis. XI. 507.

BALDO : acclamacion, &c. XIII. 387.

BALDRIC de Dole : chron. de Font-Évraud. X. 362.

BALDRIC : carmina hiſt. XII. 57.

Baléares : hiſt. de ces îles. XIII. 388 & *ſuiv.*

BALÉE (Jean) Rom. pontific. acta. XI. 420.

BALESCOURT (le Sr. de) c'eſt le P. HUGO.

BALEN : deſcript. de Dordrecht. XIII. 312.

BALIN : de bello Belgico. XIII. 297.

BALLADA : Papia aſſediata. XI. 560. & XII. 159 & *ſuiv.*

Ballenſted : antiq. de ce comté. XI. 300.

BALLERINI (Franç.) chron. de Come. XI. 561. progreſſi di Catolici nella Valtelina. XIII. 267.

BALLERINI (Simon) origine de ſaluer quand on éternue. XI. 121. animadverſ. in muſæum Florentinum. XIV. 323.

S. *Balſema*, martyr : ſes actes. XII. 78.

BALTANAS (Domin. de) flos ſanctorum. X. 285.

BALTHASAR (Claude) juſtice des armes. XII. 295.

BALTHAZAR (Daniel) la Sénonoiſe. XIII. 58.

BALTHAZAR (Félix

de) défenſe de la légion Thébéenne. X. 270. de Guill. Tell. XIII. 265.

BALTHASAR (Juan de) ordre de S. Antoine en Ethiopie. X. 486.

BALTHASAR (Pierre) portraits des comtes de Flandre. XIV. 261. des comtes de Holl. 264.

BALUGOLA : ſommario della famiglia di Balugoli. XIV. 219.

BALUZE : notæ ad Mercatoris opera. X. 261. édit. de Lactance. 271. vitæ paparum Avenionenſium. XI. 421. & XII. 381. notæ ad epiſtolas Lupi Servati. XII. 130. capitula regum Francor. *ibid.* Innocentii III, papæ, epiſtolæ. 135. anti-Frizonius. 381. diſquiſitio ſæculi quo vixit S. Sacerdos. XIII. 100. hiſt. eccleſiæ Tutelenſis. 129. notæ ad vitam P. Caſtellani. *ibid.* concilia Galliæ Narbonenſis. 139. Marca Hiſpanica. 383. hiſt. de la maiſon d'Auvergne. XIV. 243. de vita Petri de Marca. 404. miſcellanea. 519.

Bamberg : carte de ſon évêché. X. 71. diverſes choſes relat. à l'hiſt de Bamberg. XI. 199 & 267.

Ban & *Arrière-ban :* ordonnances. XIII. 254. traité. XIV. 195.

BANDELLI : guerre contre les Barbares. XIV. 101.

BANDINI (Ange-Marie) voyage d'Améric Veſpuce. XIV. 148. de obeliſ. Aug. Cæſar. 332. litterat. Florentina. 388.

BANDINI (Jean) hiſt. Senenſis. XI. 394.

BANDINI (Jule) Tumulus S. Auguſtini. X. 416.

BANDURI (Anſelme) imperium orientale. XI. 143. numiſmata. XIV. 321. *ſon éloge.* 463.

BANG (Joſeph) chr. Thuringiæ. XI. 315.

BANG (Pierre) hiſt. eccléſiaſtique de Suéde. XIV. 17.

BANGERT : chronique d'Helmold. XI. 308.

BANI : obſeques de Louis, dauphin de France. XIII. 250 & *ſuiv.*

BANIER : explication hiſt. des fables. X. 98. la mythologie. *ibid.* cérémon. religieuſes. 101. lettres ſur l'origine des dieux ou rois d'Egypte. XI. 9. ſes ouvrag. dans les mém. de l'académie des Inſcript. XIV. 422.

426, 432, 434, 436, 438, 439, 441, 445, 447, 453, 458. *son éloge.* 463. mém. de Vigneul Marville. 523.

Baniere de France. XIII. 255. & XIV. 202.

Banks : lettre au chev. J. Banks contre le pouvoir abſolu X. 109.

BANOSIUS : de Galliæ poſtremis motibus. XII. 199.

BANTER : gloſſarium antiquit. XIII. 512. opera poſthuma. 513.

BANQUI : apolog. XII. 229.

Banz : origines cœnobii Banzenſis. XI. 200.

S. *Baomir* ou *Baumir*, moine : ſa vie. XII. 78.

Baptême des morts. XIV. 400.

Baptême des enfans de France. XIII. 248 & *ſuiv.*

Bar ; aut. ſur ce duché. XIII. 183. érection du comté de Bar en duché. XIV. 476.

BARALLI : chronolog. monaſterii Lirinenſis. X. 339.

BARATTERI : dome de Milan. XI. 557.

Barat : ſon éloge. XIV. 418.

Barbades : carte des îles Barbades. X. 97. leur hiſtoire. XIV. 172, 173.

BARBARANO (Franc.) hiſt. eccléſiaſt. de Vicenze. XI. 537.

BARBARANO (Jul.) prompt. rerum electarum. XI. 116.

BARBARO ; voyages. XIV. 80 & 85.

Barbarie ; cartes de Barbarie, &c. X. 94. auteurs ſur ce pays. XIV. 136.

BARBARUS (Hermolaus) caſtigationes ad P. Melam. X. 24 Oratio ad Fridericum & Maximilianum. XI. 184.

BARBATUS (Nic. Aſ.) oratio, &c. XI. 169.

BARBAULT ; monum. répandus en Italie & à Rome. XI. 437.

Barbe ; hiſt. des périls qu'a courus la barbe des Capucins. X. 383.

BARBEAU de la Bruyere ; édit. de la géographie de l'abbé Lenglet. X. 351. de celle de l'abbé de la Croix. 36. Mappemonde hiſt. 112. tablettes chronolog. de l'abbé Lenglet. 150. édit. de quelques vies de Port-Royal. 359. hiſt. de Ruſſie. XIV. 5. deſcript. de l'emp. ruſſien. 65. biblioth. hiſt. de la France. 394.

Barberin (le card.) ſon entrée à Paris. XIII. 243, 244.

Barberins ; leur différend avec le pape Innocent X. XI. 439.

BARBERINO (Rafaël) viag. di Moſcovia. XIV. 64.

BARBERIO (Fabio) catalogus epiſc. Ariani. XI. 483.

BARBERIUS (Joſeph) de miſeria Poetar. Græc. XI. 53.

Barbets (Vallées des) carte. X. 88.

BARBEYRAC ; trad. du traité de Grotius, du droit de la guerre & de la paix. X. 105. ſupplém. au corps diplomatique. XIV. 290.

Barbezieux ; antiq. de cette ville. XIII. 95.

BARBIER (Gervais le) remontrance. XIII. 91.

BARBIER (Jean) les merveilleux effets, &c. XIII. 189.

BARBUO (Scipion) vies des ducs de Milan. XI. 555.

Barcelone ; chronic. Barcinonenſe. XII. 86. ſes comtes. XIII. 383. hiſt. de la ville. 386. ſes évêques. 331.

Barcelonette ; mém. en faveur des vallées de Barcelonette. XIII. 165.

Barcelos (le duc de) ſon panégyr. XIII. 427.

Barcelos (le comte de) connétable de Portugal ; ſa vie. XIII. 426.

BARCELOS (D. Pedre, comte de) nobiliario. XIV. 277.

BARCHUSEN (Jean Conr.) hiſt. medicinæ. XIV. 351.

BARCIA ; ſon édit. de l'hiſt. des Indes d'Herrera X. 46. & XIV. 149. du Monarquia Indiana. XIV. 150. de l'hiſt. des Incas. 158. de la biblioth. Hiſpanica. 396.

BARCLAI (Jean) icon animorum. X. 102.

BARDI (Jean de la) de rebus Galliarum. XII. 288.

Bardevic ; hiſt. de cette ville. XI. 194 & 300. de Bardevico deſtructo. 194.

BARDI (Girolamo) chronologia univerſale. X. 145. tableaux de la ſale du ſerutin. XI. 518. ſur la victoire des Vénitiens ſur Frédéric I. 522.

BARDIN (Guill.) ſa chronique. XIII. 140.

BARDIN (Pierre) le grand-chamb. XIII. 226.

Barditus ou *Barritus*; xem. ſur ce mot. XIV. 483.

Bareith; carte de ſa principauté. X. 71.

BARELLAS (Eſtevan) hiſt. de D. Bernard Barcino. XIII. 384.

BARENTIN; lettre ſur le ſiége de la Rochelle. XII. 260.

BAREZZI (Barezzo) IV part. de la chron. de l'ordre de S. François. X. 380.

BARGEUS (P. Ang.) quo ordine ſcript. hiſt. Romanæ ſint legendi. XI. 60. 82. de ædificiorum urbis Romæ everſoribus. XI. 97 & 114. de obeliſciis. 97 & 431.

Bari; hiſt. de cette ville. XI. 482.

BARIGIUS (Thomas) exercitatio de gigantibus. X. 208.

BARING; clavis diplomatica. XIV. 343.

BARISONI (Giov.) genereſe impreſſe de alcuni perſonaggi delle famiglie Pompea. XIV. 226.

S. *Barlaam*; ſa vie. X. 326.

BARLÆUS (Gaſpard) ſa trad. de Herrera. X. 46. Medicæa hoſpes. XIII. 244. novus orbis. XIV. 150. rerum geſtarum in Braſilia, &c. hiſtoria, XIII. 416. & XIV. 163.

BARLAND (Adrien) Papiæ obſidio. XI. 171, chron. ducum Brabantiæ. XIII. 283. deſcript. Hollandiæ. 288. Ultrajectenſes pontifices. 289. & 315. Hollandiæ comit. hiſt. 312. hiſtorica opuſcula. 311.

BARLET (Matin) de obſidione Scodrenſi. XI. 523, chron. Turcicum. XIV. 71. de vita Scanderbegi. 74.

BARLOT (du Chaſtelier) mém. XII. 234.

S. *Barnabé*, apôtre; ſa vie. XI. 552.

Barnabites. X. 437.

BARNES; hiſt. d'Edouard III. XIII. 457.

BARNESTAPOLIUS, *nom ſous lequel a paru* Maria Stuarta vindicata. XIII. 520.

Barnewelt; ſon apologie. XIII. 324. ſa vie. *ibid.*

BARNS (Robert) de vitis Romanor. pontific. XI. 420.

BARO (Bonaventure) annales ord. SS. Trinit. X. 405.

BARON (Jules) l'art héraldique. XIV. 200.

BARONI (Clément) lettre ſur les complimens des Romains. XI. 121.

BARONIO & MANFREDI (Fr.) judicium in Syracuſarum archiepiſc. XI. 374. de Panormitana majeſtate. 376 & 493. Palermo glorioſo. 494.

BARONIUS (le card.) martyrologium. X. 170 & 276. ſes annales. 227, 228, 230. écrits contre Baronius. 238, 239. de monarchia Siciliæ. XI. 374 & 490.

BARONIUS (Jean) hiſt. des princes d'Eſt, trad. du Pigna. XI. 567.

BARPO (J. B.) deſcr. de Belluno. XI. 543.

BARRE (J. de la) antiquit. de Corbeil. XIII. 38.

BARRE (Laur. de la) hiſt. veterum patrum. X. 225.

BARRE (M. de la) continuat. de l'Hiſtoire univerſelle. X. 126. du Journal de Verdun. 168. notes ſur l'hiſt. de Louis le Grand. XII. 284. ſon édit. du Spicilége de D. Dacheri. 83. des mém. pour l'hiſt. de France. 141. hiſt. de Paris. XIII. 6. ſes ouvrages, dans les Mém. de l'Académie des Inſcript. XIV. 439, 441, 443, 444, 445, 446, 448, 451, 452, 464, 471, 474. *ſon éloge.* 458.

BARRE (M. de la) journal de ſon voyage à Cayenne. XII. 323.

BARRE (le Febvre de la) deſcript. de la France équinoctiale. XIV. 161.

BARRE (de la) relat. de ce qui s'eſt paſſé dans l'Amérique. XIV. 161.

BARRE (le P.) hiſt. d'Allemagne. XI. 209. vie du maréch. de Fabert. XII. 370.

BARREIROS; de Ophira. X. 211. cenſure des antiq. de Béroſe, &c. XI. 14.

BARRIENTOS; ſcholiæ ad Calvet. Stellam. XIII. 346.

Barricades; écrits ſur la journée des Barricades. XII. 200. Barricades ſous Louis XIV. 295 & *ſuiv.*

BARRIERE (Jean de la) conduite de Jean de la Barriere, inſtit. des Feuillans. X. 358. & XII. 207.

Barriere (Pierre) aſſaſſin de Henri le Grand. XII. 229.

BARRIN (l'abbé) vie de la B. Françoiſe d'Amboiſe. X. 375.

BARRIUS (Gabriel) de laudibus Italiæ. XI. 563. de Calabria. 372 & 481.

BARROS (J. de) Aſia. XIV. 104 & *ſuiv.*

BARROW; hiſt. d'Angleterre. XIII. 448.

BARRY (René) vie de Louis le Juſte. XII. 253.

BARTEL (Sinon) præſules Regienſes. XIII. 164.

BARTENSTEIN (Jean) de bello inter Carolum V & Mauritium. XI. 229.

BARTH (Mich.) Annæberga. XI. 314.

S. *Barthélemi*, apôtre; de tranſlat. & collocat. corporis S. Bartholom. in inſula Lycaonia. X. 284. différens écrits ſur la queſtion de ſavoir ſi ſon corps eſt conſervé à Rome ou à Bénévent. XI. 488.

S. *Barthélemi*; divers écrits ſur la S. Barthélemi. XII. 182 & *ſuiv.*

BARTHÉLEMI de Ferrare; Polyhiſtoria. XI. 598.

BARTHÉLEMI de Piſe; liber conformit. vitæ S. Franciſci ad vitam D. N. Jeſu-Chriſti. X. 388 & *ſuiv.*

D. *Barthélemi des Martyrs*; ſa vie par différens auteurs. X. 400, 401.

BARTHÉLEMI *de Néocaſtro*; hiſt. Sicula. XI. 391.

BARTHÉLEMY (l'abbé) ſes écrits inſérés dans les Mém. de l'Acad. des Inſcriptions. XIV. 477, 481, 486, 493, 500, 505, 509, 510, 511.

BARTHIUS (Gaſp.) notæ ad Dictym Cret. &c. XI. 25. notæ ad Guntherum. 176.

BARTHOLIN (Rich.) Itinerarium card. Gurzenſis. XI. 185. Auſtriados. 176.

BARTHOLIN (Nicol.) Ambroſii Camald. Hodœporicon. X. 349.

BARTHOLIN (Thom.) de armillis veterum. XI. 120.

BARTHOLIN (Gaſp.) de tibiis vet. XI. 121.

BARTHOLIN (Thom.) de Longobardis. XI. 154. de Holgero Dano. XIV. 33. de origine ordinis Danebrogici. X. 483. & XI. 34. antiq. Daniæ. XI. 35. obſerv. de Unicornu. *ibid.*

BARTHOLOMEO-DIO-

NIGI da Fano ; continuation de l'hiſt. de Tarcagnota. X. 145. —— Giardino di tutte l'iſtorie. 147.

BARTOLI (P. Sant.) veterum ſepulcra. XI. 54. picturæ ſepulchri Naſoniorum. 106. colonna Trajana. 115. Antoniniana. 114.

BARTOLI (Pierre & François) picturæ cryptarum Romanarum. XI. 438.

BARTOLI (Joſeph) lettre ſur un buſte de marbre. XIV. 331.

BARTOLI (Daniel) iſtoria della comp. di Gieſu , l'Aſia. X. 449. l'Europa. 450. l'Inghilterra. *ibid.* della vita di S. Ignatio. 455. —— di S. Franciſco Borja. 458. —— del Vincenzo Caraffa. *ib.*

BARUFFALDI (Jérôme) de poetis Ferrarienſibus. XI. 373.

BASCON. *v.* BACZKO.

BASELIUS (Nicolas) appendix ad chronicon Naucleri. X. 144.

BASELIUS (Jacque) de obſidione Bergopſomenſi. XIII. 301. Sulpitius Belgicus. 319.

Baſile le Macédonien, empereur ; ſa vie. XI. 133 & 135.

BASILE, emp. de C. P. capita exhortationum. XI. 144.

S. *Baſile ;* ſa vie. X. 290, 325, 329. hiſt. de l'ordre de S. Baſile. 329.

BASKAI (Abraham) chronologia regum Hungariæ. XI. 348.

Baſle ; auteurs ſur la ville & l'évêché de Baſle. XI. 274 *& ſuiv.* & XIII. 266. hiſt. du concile de Baſle. X. 302. examen des actes de ce concile. XIV. 521.

BASLE (Franç.) hiſt. de ſon tems. XII. 170.

BASNAGE (Jacque) hiſt. du v. & du n. Teſtament. X. 201. hiſt. des Juifs. 204. antiq. Judaïques. 219. hiſt. de l'Egliſe. 237. hiſt. des héréſies. 295. hiſt. de la religion des égliſes réform. 303. hiſt. des ordres militaires. 476. annales des Provinces-Unies. XIII. 307. diſſert. ſur les duels , &c. XIV. 195. Caniſii lectiones antiquæ. 518.

BASNAGE de Flottemanville (Sam.) Annales eccleſiaſtici. X. 237. de rebus eccleſiaſticis. 238.

Bassa-Negrini ; élogi di alcuni della famiglia Castigliona. XIV. 220.

Basselius (Jacque) v. Baselius.

Basset ; statuta universit. Valentinæ. XIII. 174.

Bassigny ; tumulte de Bassigny. XII. 185.

Bassompierre (le maréchal de) remarq. sur l'hist. de Dupleix. XII. 108. & XIII. 256. ses ambassades. XII. 259. ses mémoires. 269.

Bastarnay (Françoise de) son éloge. XII. 349.

Bastarnay (Marie de) son éloge. XII. 349.

Bastram ; observat. sur la Pensylvanie. XIV. 171.

Basville ; mém. pour l'hist. de Langued. XIII. 137.

Bastide (Philippe) de ord. S. Benedicti propagatione gallicana. X. 337.

Bastie (le bar. de la) édit. de la Science des médailles. XIV. 306. ses ouvrages dans les mém. de l'acad. des Inscript. 451, 452, 453, 455, 456, 459, 460, 461, 467. son éloge. 463.

Batailles des François. XIII. 254 & *suiv.*

Batards ; de spuriis. XI. 102.

Bateus (George) Elenchus motuum in Anglia. XIII. 469.

Bath-Wels ; notice des monast. de ce diocèse. XIII. 457.

Bathaillier (Jean) la légende dorée. X. 280. légende des saints nouveaux. *ibid.*

Bathori ; généalogie de cette maison. XIV. 286.

Battaglini ; istoria de tutti i concilii. X. 242.

Batteley (Nicolas) antiquit. de Cantorberi. XIII. 503.

Batteley (J.) antiq. Rutupinæ. XIII. 504.

Batteux (l'abbé le) mém. sur le système d'Anaxagore. XIV. 490. morale d'Aristipe. 491. réfl. sur l'étude de la philosophie anc. 497. mém. sur le principe actif de l'univers. *ibid.* & 503, 509. si les Païens ont jamais ignoré le vrai Dieu. 514. sur les nombres poétique & oratoire. *ibid.*

Baud (Pierre le) hist. de Bretagne. XIII. 73.

Baudart (Guillaume)

polemograph. XIII. 293. les lauriers de Naſſau. 300. mémoires, &c. 319.

BAUDEAU; armorial des États de Languedoc. XIV. 203.

BAUDELOT de Dairval; hiſt. de Ptolémée Auletès. XI. 10. deſcript. des bas-reliefs. XIII. 13. de l'utilité des voyages. XIV. 176. ſes ouvrages, dans les mém. de l'acad. des Inſcript. XIV. 416, 417, 420, 424, 425, 430. *ſon éloge*. 433.

BAUDIER (Michel) hiſt. de l'adminiſtr. de l'abbé Suger. XII. 132. vie du cardinal d'Amboiſe. 157 & 356. le ſoldat Piémontois. XI 581. & XII. 278. hiſtoire du maréchal de Toiras. XII. 367. hiſtoire de l'adminiſtration de Romieu. XIII. 153. hiſt. du card. Ximenès. 400. hiſt. des Turcs. XIV. 70.

BAUDOT (Franç.) lettre ſur Autun. XIII. 109. vie de M. de Peireſc. XIV. 405.

BAUDOT DE JUILLY. (Nic.) hiſt. de Philippe-Auguſte. XII. 152. de Charl. VI. 139. de Charl. VII. 141. de Louis XI. 150. hiſt. de la conquête d'Angleterre. XIII. 63.

Baudouin, roi de Jéruſalem; ſa deſcendance de Charlemagne. XII. 59.

Baudouin, comte de Flandre, emp. de Conſtantinople. XII. 60. ſes lettres. *ibid.* & 62. hiſt. Conſtantinopol. ſub Balduino. XI. 136. de rebus geſtis à Balduino & Henrico. 138.

Baudouin, comte de Flandre; ſes gens excommuniés. XII. 50.

Baudouin d'Avênes; ſa généalogie. XII. 86.

Baudouin de Luxembourg, arch. de Treves; ejus geſta. XI. 176.

Baudouin, archev. de Cantorberi; ſa légation. XIII. 438.

BAUDOUIN d'Avênes; chron. Hannoniæ. XIII. 280.

BAUDOUIN (B.) de Calceo antiquo. XI. 120.

BAUDOUIN (Franç.) de hiſtoria. X. 12.

BAUDOUIN; hiſt. des rois & princes de Pologne. XIV. 48.

BAUDOUIN (Thimot.) expedit. ducis de Buckingham. XII. 266.

BAUDOUIN (J.) hiſt.

des chevaliers de Malte. X. 477 & *ſuiv.* traduct. de l'hiſt. de Davila. XII. 209. des négociations du card. de Ferraie. 233. hiſt. de la rebellion des Rochelois. 267. traduction des *Vindiciæ Gallicæ*. XIII. 213. de l'hiſt. des Yncas du Pérou. XIV. 158. de l'hiſt. des guerres civiles en Amérique. *ibid.*

BAUDIUS (Dominic.) de Induciis Belgic. XIII. 302.

BAUDRAND; diction. géograph. X. 49, 50.

BAUDRI, év. de Dole; hiſt. Hieroſolymitana. XIV. 98.

BAUDRI, év. de Noyon; chronic. Cameracenſe. XIII. 53.

BAUDUIT (le P.) mém. pour la vie du B. Pierre de Luxembourg. XIII. 178.

BAUGENDRE (le P.) vie de M. Joly. X. 412.

BAUGIER; mém. de la Champagne. XIII. 54.

BAUMAN (Henri) de ſtatua ſalis. X. 209.

BAUMANN (J. Fred. de) voluntarium imperii conſortium. XI. 222.

BAUMGARTEN (Matt.) peregrinatio in Ægypt. &c. XIV. 88.

BAVIA (Luis de) continuation de l'hiſt. des papes. XIII. 358. l'union du Portugal à la Caſtille. XIII. 416.

Baviere; cartes. X. 70. hiſt. des États du cercle de Baviere. XI. 254, & *ſuiv.* chron. d'André de Ratiſbonne. 198. Trithemii ſucceſſio ducum Bavarorum. 189.

Bayard (le chev.) ſa vie par différens auteurs. XII. 357 & *ſuiv.*

BAYARDI (Ottav. Ant.) antichita d'Ercolano. XI. 479. antichi monumenti. *ibid.*

BAYER (Theoph. Sig.) hiſt. Oſrhoena & Edeſſena. XI. 22.

Bayeux; hiſt. du diocèſe de Bayeux. XIII. 69. ſes antiquit. XIV. 481. ſur les peuples de la cité. XIV. 507. éloge d'un évêq. de cette ville. XII. 71.

BAYF (Lazare) de Vaſculis. XI. 51. de re navali. 53 & 119. de re veſtiaria. 99.

BAYLE (Robert) opus hiſtoricum & chronolog. X. 183.

BAYLE (Pierre) critique de l'hiſt. du Calviniſme. X. 309. nouvelles lettres. *ibid.* dictionaire hiſt. XIV. 409.

Bayonne; hiſt. de cette ville. XIII. 135.

BAZAN (André) memoria rerum geſt. à J. Zamoſcio. XIV. 51.

BAZANIER; hiſt. de la Floride. XIV. 156.

BAZIRE (du Meſnil) mém. de Villeroy. XII. 238.

Béarn; aut. ſur cette province. XIII. 133 & *ſuiv.* rétabliſſement de la religion catholique en Béarn. XII. 258.

BEATILLI; hiſt. de Bari. XI. 482. de S. Nicolas. *ibid.*

BEATUS (Georg.) deſcriptio Bohemiæ. XI. 322.

BEATUS RHENANUS; rerum Germanic. libri. XI. 155.

BEAU (M. le) hiſt. du Bas Empire. XI. 147. traduct. de M. de Thou. XII. 216. rédaction des mém. de l'académie des Inſcriptions, & éloges des académiciens. XIV. 413. mémoires ſur les médailles re[illegible]ées. 481 & 486. mémoires ſur la légion Romaine. 491, 497 & *ſuiv.* 503, 509 & 514.

BEAU (M. le) le cadet; ſur le margitès d'Homere. XIV. 500. ſur les Paraſites. 506. ſur une fête d'Alexandrie. *ibid.* ſur l'âne de Lucien, & ſur celui d'Apulée. 512. ſur les Babyloniques. *ib.* ſur Parthénius de Nicée. *ibid.* ſur les tragiques Grecs. 514. *ſon éloge.* 512.

Beaucaire; hiſt. de cette ville. XIII. 144.

BEAUCHAMP (Raphaël de) hiſt. Franco-Merovingicæ ſynopſis. XII. 119.

BEAUCHAMPS; mém. de du Guay Trouin. XII. 336.

Beaufort (le duc de) ſon apologie. XII. 293.

Beaufort (Charles de) ſon hiſt. XIII. 517.

Beaujeu (Madame de) poème à ſa louange. XIV. 444.

Beaujolois; hiſt. de ce pays. XIII. 118.

BEAULIEU (le Sr de) *c'eſt le baron de* PONTCHATEAU.

BEAULIEU Hues Oncil.

v BAILLET.
BEAUMANOIR (Louis de) v. RICHEOME.
BEAUMARCHAIS (la Barre de) éloge de l'abbé Schannat. XI. 280. hiſtoire de Pologne. XIV. 56.
Beaumont (Amblard de) ſa vie. XIV. 244.
BEAUNE (René de) réformation de l'Univerſité. XIII. 23.
BEAUNE (Claude de) de la Chambre des Comptes. XIII. 218.
BEAUNIER, archev. & évêchés de France. XII. 377.
BEAUPLAN; ſes cartes. X. 68, 83. deſcript. de l'Ukraine. XIV. 38.
BEAURAIN; ſes cartes & plans. X. 67, 69, 71, 73. hiſt. militaire de France. XII. 332.
Beauregard. XIII. 39.
BEAUSOBRE; diſcours hiſtoriques. X. 203. hiſt. du Manichéiſme. 297. obſerv. critiques. 302.
Beauvais; hiſt. de cette ville & du Bauvoiſis. XIII. 41 *& ſuiv.*
Beauvais; de l'état du collége de Beauvais. XIII. 31. moyens de le rétablir. *ibid.*
BEAUVAIS (le P. de) vie de M. de Bretigny. X. 376. vie de Céſar de Bus. 440. vie du P. Azevédo. 459. — du P. Jean de Britto. *ibid.*
BEAUVAIS; hiſt. des empereurs Romains & Grecs. XIV. 307.
BEAUVAIS-NANGIS; ſes mémoires. XII. 240. XIII. 256.
BEAUVAU (le marq. de) ſes mémoires. XIII. 185.
BEAUVAU (Jacq. de) preuves de ſa nobleſſe. XIV. 196.
BEBELIUS (Balthaz.) de theologia gentili. X. 99. eccleſia ante diluviana. 207. antiquitas IV ſæcul. evangelic. 238. antiq. Germaniæ primæ. XIII. 177.
BEBELIUS (Henri) divers opuſcules. XI. 166. ecloga triumphalis. 185.
BEBENBERG; de jure regni & imperii. XI. 164.
BEC (Jean du) hiſt. de Tamerlan. XIV. 116.
BECAN; origines Antuerpienſes. XIII. 285.
BECCATELLI; de Beccatellorum gente. XIV. 218.
BECCATELLI (L.) vie du cardinal Polus. XIII. 495 & 514. vie

du card. Contarini. XIV. 401.

Bechi (Nicolo) vita di Filippo Franci. X. 412.

Beck (Frédéric) martyrologium. X. 273.

Becker (Jean) chron. Thuringiæ. XI. 315.

Beckler (Pierre) chronic. Bohemiæ. XI. 325. ſtemma Ruthenicum. XIV. 286.

Beckman (Chriſtophe) memoranda Francofurt. XI. 321.

Beckman (J. Volcmar) de juribus domûs Saxonicæ. XI. 309.

Beckman (J. Chriſt.) hiſt. de la principauté d'Anhalt. XI. 266.

Becquet (Antoine) hiſt. des Céleſtins en France. X. 364. remarq. critiques. *ibid.*

Bede; ſa chronique. X. 136. martyrologium. 273. de nummis, &c. XI. 104. compendium Adamanni. X. 195. Angl. hiſtoria eccleſ. 226. auctarium. *ibid.* & XIII. 491.

Bedel (Jean) vie du P. Pierre Fourier. X. 424.

Bedell (Guill.) évêq. de Kilmore; ſa vie & ſes lettres. XIII. 516 *& ſuiv.*

Bedford; origines comitum Bedfordiæ. XIII. 516.

Bedford (Thomas) édit. de Siméon de Durham, &c. XIII. 506.

Bedford's; hiſt. du droit hérédit. à la couronne d'Angleterre. XIII. 435.

Beehr (Matthias-J.) res Meclenburgicæ. XI. 303. *ſa vie.* ibid.

Béek (Petrus à) Aquiſgranum. XI. 291.

Bégat (Jean) réponſe pour les états de Bourgogne. XII. 175. comment. rerum Burgundicarum. XIII. 103.

Beger (Laur.) bellum & excidium Trojanum. XI. 25. Flori libri II priores. 62. ſes différens ouvrages ſur les médailles. XIV. 320, 321.

Ste. *Begue*; ſa vie. X. 409.

Béguines; leur hiſt. X. 409.

Béguines dans les Pays-Bas. XIII. 320.

Behamb (J. Ferd.) not. Hungariæ de Schodelius. XI. 346.

Behm (Jean) chronol. manuductio. X. 147.

Behote (Adr.) réponſe à l'anti-Coton. X. 470. défenſe de l'égliſe métrop. de Rouen. XIII. 67. apologia pro S. Romano. 68.

Beinville ; vérités françoiſes. XII. 278.

Bejerus (Otto) de originibus Flenſburgi. XIV. 29.

Béjot ; mém. ſur les Eparoétes. XIV. 509. ſur la Cyropédie. 511.

Beka (J. de) chronic. epiſcop. Ultrajectenſium. XIII. 314. & *ibid.*

Bel (Matthias) notitia Hungariæ. XI. 345. prodr. Hungariæ. 346. ſcript. rerum Hungaricarum. 347.

Bel (Robert) rerum Hiſpanic. ſcript. XIII. 329.

Belcarius (Franc.) rerum Gallicarum commentarii. XII. 151 & 217. oratio de victoria Druidenſi. 174.

Belenus ; diſſert. de Beleno. XIV. 338.

Belforte ; albero di ſignori Lazari. XIV 223.

Belgique ; cartes. X. 58, 61. magnum chronicon Belgicum. XI. 174. v. *Pays-Bas.*

Belhomme (Humb.) hiſt. Mediani-Monaſterii. X. 344.

Bellabona (Scipion) ragguagli della citta d'Avellino. XI. 487.

Bellafini (François) hiſt. de Bergame. XI. 372 & 541.

Bellanger ; eſſais de critique. X. 173. vies des hommes illuſtres, trad. de Th. Rowe. XI. 34. trad. de Denys d'Halicarnaſſe. 64 *& ſuiv.*

Bellarmin ; reſponſio ad apologiam catholicam. XII. 196. de ſcript. eccleſiaſt. XIV. 372. vie de ce card. X. 458.

Bellay (Euſtache du) cauſe d'oppoſitions formées par lui contre les Jéſuites. X. 469 *& ſuiv.*

Bellay (Martin & Guillaume du) leurs mémoires. XII. 157 *& ſuiv.*

Bellay (Guill. du) antiq. des Gaules & de France. XII. 7.

Bellay (Jean du) lettres au pape. XII. 161. diſcours aux États de l'Empire. *ibid.*

Bellefontaine (N. D. de) hiſt. de ce prieuré. XIII. 124.

Belleforest (François de) additions à la coſmographie de Mun-

ſter. X. 38. contin. des chron. de Nicole Gilles. XII. 105. les grandes annales & hiſt. générale de France. 106. hiſtoire de Charles IX. 188. trad. de la deſcript. des Pays-Bas. XIII. 271.

Bellegarde (Roger de) ſon entrée à Autun. XIII. 241.

BELLEGARDE (l'abbé de) hiſt. d'Eſpagne. XIII. 341. relat. des découvertes des Eſpagnols. XIV. 154. hiſt. des voyages. 176.

BELLEGUISE (Ant. de) traité de la nobleſſe. XIV. 195.

Belle-Iſle (le maréchal de) lettres. XII. 346. teſtament politique. *ibid.* codicile. *ibid.* ſa vie. *ibid.*

Bellejambe. XIII. 39.

Bellême ; généalogie des ſeigneurs de ce lieu. XII. 71.

BELLENDENUS ; de tribus luminibus Romanorum. XI. 72.

BELLERIVE ; hiſt. des dernieres campagnes du duc de Vendôme. XII. 335.

Bellérophon ; explication de ſa fable. XIV. 438. ſon hiſtoire. 441. tems où il a vécu. *ibid.*

Belley ; évêques de cette ville. XI. 582. & XIII. 111.

BELLEY (l'abbé) ſes ouvrages, dans les mém. de l'acad. des Inſcript. XIV. 469, 470, 472, 473, 474, 481, 483, 486, 488, 489, 492, 493, 495, 499, 500, 501, 504, 507, 510, 511 & 515.

BELLI (Coſt.) état de l'empire Ottoman. XIV. 77.

BELLI (J. B.) de partibus templi auguralis. XI. 98.

BELLI (Paul) gloria Meſſanenſium. XI. 496.

BELLICARD ; obſerv. ſur les antiquités d'Herculanum XI. 478.

BELLIEVRE ; pluſieurs piéces de lui. XII. 234.

BELLIN ; ſes cartes. X. 63 & *ſuiv.* 90 & *ſuiv.* 94 & *ſuiv.* deſcript. de l'île de Corſe. XI. 574. des îles Britanniq. XIII. 433. du golfe de Veniſe & de la Morée. XIV. 78. de la Guyane. 161. des Antilles. 172.

BELLINI (Vinc.) de monetis Italiæ. XI. 414.

BELLINUS ; martyrologium. X. 275, 276.

Bellocassus (Stephanus , comes) Flandriæ ordin. legatio. XI. 188.

Bellon (Ant.) vitæ patriarchar. Aquileiensium. XI. 392.

Bellon (Pierre) de operum antiquorum præstantia. XI 3 & 49.

Bellori (J. P.) veterum sepulcra. XI. 54. numism. apibus insignita. 48. simulacrum Deæ Syriæ. *ibid.* fragmenta vestigii veteris Romæ. 97. picturæ sepulcri Nasoniorum. 106. veteres arcus Augustorum. 113. colonna Trajana. 113. Antoniniana. 114. picturæ cryptarum rom. 438. annotat. in XII Cæsar. numismata. XIV. 309. l'istoria Augusta col suplimento. 317. veterum philosophorum imagines. 318. médailles de Monderchi. 319 antichi sepolcri. 339.

Bellot (Madame) hist. de la maison de Plantagenet. XIII. 451. de la maison de Tudor. *ibid.*

Belloy (Pierre de) conférence des édits de pacification. X. 308. apologie catholiq. XII. 196. moyens d'abus & nullités de la bulle de Sixte V. 198. de l'autorité du roi. 201. descript. du Béarn. XIII. 133. mém. pour les régens de l'Université de Toulouse. 142. examen d'un discours contre la maison de France. 192 & *suiv.* réplique. 193. droits de Catherine de Médicis sur le Portugal. 417. origines de la maison de Bourbon. XIV. 238.

Belloy (M. de) mémoires historiques. XIII. 252.

Belluno ; auteurs sur cette ville. XI. 373 & 543. dissert. de Beleno. XI. 368. antiq. Bellunenses. *ibid.*

Bellus (J B.) de Pharsalici conflict. mense & die. XI. 101.

Bellus (Julius) Laurea Austriaca. XI. 233

Bellus (Thomas) Roma restituta. XI. 109.

Belois (Pierre de) orig. de divers ordres de chevalerie. X. 475.

Belon ; son voyage en Gréce , &c. XIV. 181.

Belsunce ; histoire de

l'égliſe de Marſeille. XIII. 161.

Belsunce (l'abbé de) vie de madame de Candale. XIV. 401.

Beltranno; deſcript. du royaume de Naples. XI. 460.

Belluga (Pierre) ſpeculum principum. XIII. 376.

Bembe; hiſt. de Veniſe. XI. 366, 518 & 520. vie du duc & de la ducheſſe d'Urbin. 456.

Benalio; ſaints de Bergame. XI. 542.

Bénard; voyage de Jéruſalem. XIV. 90.

Bendier; défenſe des prérogatives de Saint-Quentin. XIII. 47.

Bendinelli; vita Scipionis Æmiliani. XI. 73 & 575. errata Sigonii. 73.

Benedetti (Alexis-Jean.) de bello Carolino. XI. 409. & XII. 152. il fatto d'arme. XII. 152.

Benedetti (Elpidio) il mondo piang. XIII. 250.

Benedetti (Evangeliſta di) vie de D. Pierre-Antoine d'Aragon, duc de Ségorbe. XI. 474.

Benedetti (Roch) fêtes données à Henri III à Veniſe. XIII. 240.

Benedetti (Stefano) hiſt. de Jean-Bapt. Lercari. XI. 573.

Bénédictines du Roſaire; hiſt. de cette congrégation. X. 366.

Bénévent; auteurs ſur cette ville & ſon duché. XI. 384, 487, 488.

S. *Bénezet*; ſa vie. X. 434.

Benezot; hiſt. du connét. de Leſdiguieres. XII. 264.

Bengale; auteurs ſur ce pays. XIV. 111.

Benhard; chron. de Thuringe. XI. 316.

S. *Bénigne* de Dijon; extraits de ſa chronique. XII. 66. vetus chronicon. 83.

Benimérin; origine des rois de ce nom. XIV. 138.

Benincaſa (Urſule) ſa vie. X. 436.

Bening; le bouclier d'honneur. XII. 364.

Benius; de hiſtoria. X. 3.

Benivieni; vita di Pietro Vettori l'antico. XIV. 407.

Benjamin; itinerarium. X. 205.

Benno *Slavus*; nom

ſous lequel on croit que s'eſt caché L. ALLATIUS ou INCHOFER. XI. 500.

BENNON, cardinal; de vita Hildebrandi. XI. 218 & 426.

S. *Benoît*; vies & miracles de ce ſaint. X. 334. tranſlation de ſon corps au monaſt. de Fleury. XIII. 81.

S. *Benoît*; hiſt. de l'ordre de S. Benoît. X. 332 *& ſuiv. juſqu'à* 346. ordre de S. Benoît en Eſpagne. XIII. 357, 362. hiſt. littéraire de l'ordre de S. Benoît. XIV. 376 *& ſuiv.* interpretatio vocabulorum barbaricorum in regulam S. Benedicti. XI. 179.

S. *Benoît*, abbé de Cantorbéri; ſon apoſtolat en Angleterre. X. 345.

S. *Benoît*; curés de cette paroiſſe. XIII. 9.

S. BENOIST d'Aniane; concordia regularum. X. 325.

Benoît III, pape; de nummo argenteo Benedicti III. XI. 425. — *Benoît V*; ſon exil à Hambourg. 190. — *Benoît IX*; de ſepulchro Benedicti IX. 426. — *Benoît XIII*; ſa vie. 433. — *Benoît XIII*, antipape; ſon voyage. 382.

BENOIST, abbé de Peterborough; vies de Henri II & de Richard I. XIII. 456.

BENOIST (René) vies des ſaints. X. 288. ſacre & couronnement des rois de France. XIII. 235.

BENOIST (Elie) hiſt. de l'édit de Nantes. X. 311.

BENOIST (le P.) hiſt. des Albigeois & des Vaudois. X. 300.

BENOIST de S. Joſeph; inſula Cracovienſis. XIV. 57.

BENOIST de Toul (le P.) veteris ord. Seraphici monumenti nova illuſtratio. X. 382. apologie de l'hiſt. de l'indulgence de la Portioncule. 383. hiſt. de Toul. XIII. 179. que Toul eſt le ſiége épiſcopal des Leucois. *ibid.* origine de la maiſon de Lorraine. XIV. 259. ſupplément. *ibid.*

BENSERADE; portrait des académiciens. XIII. 34.

BENTIVOGLIO (le cardinal) relatione de gli Ugonoti di Francia. X. 311. guerres de Flandre.

XIII. 295. ſes œuvres. *ibid.* lettres. XII. 248. mémoires. *ibid.* remarq. ſur ſon hiſt. de Flandre. XIII. 256.

BENTIVOLO (Jean) Bononia illuſtrata. XI. 453.

BENTLEY; diſſert. ſur l'auteur de la chronique attribuée à Jean Malala. X. 135.

BENVENUTI (Bonav.) fragmenta Fulginatis hiſtoriæ. XI. 401.

BENVENUTI (P. Paul) hiſt. de la ville de Piperno. XI. 441.

BENVENUTI *de S. George*; hiſt. des marquis de Montferrat. XI. 397 & 584. de origine Guelforum & Gibellinorum. 407.

BENVENUTI de Rambaldis; liber auguſtalis. XI. 182.

BENVOGLIENTI; hiſt. de la ville de Sienne. XI. 511.

BENZELIUS; diarium Vazſtenenſe. XIV. 18.

BENZONI; addit. aux vies des doges de Veniſe. XI. 528. hiſt. du nouv. monde. XIV. 147.

BERALDI (Jérôme) ce qui s'eſt paſſé à Lucques, &c. XI. 573.

BERARDI (Jean) chronicon Caſaurienſis monaſt. X. 336. & XI. 381.

BERAUD; état de Montauban. XIII. 128.

BEREBLOC; de rebus geſtis Oxoniæ commorante Eliſabetha. XIII. 458.

Bérenger, empereur; carmen de ejus laudibus. XI. 380. & XII. 131.

Bérenger; hiſtoire de cet héréſiarque. X. 298.

BERETTA; chorographica. XI. 389.

Berg; carte. X. 74. ducs. XI. 291, 292.

Berg-op-Zoom; ſiéges de cette ville. XII. 343. & XIII. 301.

Bergamaſc; carte. X. 89.

BERGAMASCHI; hiſt. des chevaliers de l'Eperon d'or. XI. 591.

Bergame; auteurs ſur cette ville. XI. 365, 372, 373, 384, 392, 541 & *ſ.*

BERGANI; guerres d'Europe. XI. 350. & XIV. 75.

Bergen; chron. monaſt. Bergenſis ad Albim. X. 342. & XI. 194 & 305.

BERGERON (Nic.) mémoir. ſur le Valois. XIII. 40.

BERGERON (Pierre)

relation des voyages en Tartarie. XIV. 114. de la navigation. 144 & 176.

Bergier (Nicolas) grands chemins de l'empire Romain. XI. 103 & 114. hiſtoire de Reims. XIII. 54 & *ſuiv.*

Bergeolsgaden; carte de cette prévôté. X. 70.

Béring; de fortuna Auſtriacæ domus XI. 248. Florus Danicus. XIV. 26.

Beringerius; diſcurſus de veri hiſtorici officio. X. 3 & 4.

Béringhen (le marq. de) ſon éloge. XIV. 433.

Berkelius (Abrah.) commentar. in Stephanum de Urbibus. X. 21. ejuſd. fragmenta. *ibid.*

Berkley (Jean) ſes mémoires. XIII. 467.

Berlin; hiſt. de cette ville. XI. 321. éloges des académiciens de Berlin. XIV. 383.

Berlinvani (Côme) ſa vie. X. 412.

Bermudez de Pedraza; antiq. de Grenade. XIII. 391. hiſt. de cette ville. *ibid.*

S. *Bernard*, abbé de Clairvaux; ſa vie par différens auteurs. X. 354. ſes lettres XII. 58 & 135.

S. *Bernard*, abbé de Tyron; ſa vie. X. 338.

Bernard, roi d'Italie, lettre ſur l'année de ſa mort. XI. 215.

Bernard, comte de Bigorre; acte par lequel il ſe donne à l'égliſe de Sainte Marie du Puy. XII. 82.

Bernard, moine; vie du B. Robert, abbé de la Chaiſe Dieu. XII. 80.

Bernard *le Tréſorier*; de acquiſitione Terræ Sanctæ. XI. 386.

Bernard, év. de Pamiers; ſon procès. XII. 136.

Bernard Gui; de ſanctis quorum corpora Lemovicenſem diœceſ. ornant. XII. 70. de ſanctis Lemovicenſ. extra diœceſim ſepultis *ibid.* de Stephano Obaſinæ fundatore. *ibid.* geſta Lemovicenſium epiſcop. 74. ord. Grandimont, &c. 75. præfatio Speculi ſanctorialis, &c. 78. vita S. Sacerdotis. XIII. 100. *brevis chronicon de vitæ ac ſcriptis* Bernardi Guidonis. XII. 78.

Bernard de Mont-Gaillart, abbé d'Orval; ſa vie. X. 357.

Bertin ; réflex. ſur la vénalité des charges. XIV. 484. ſur les bailliages royaux. 487.

Bertius ; ſon édition de la géographie de Ptolémée. X. 20. pluſieurs ouvrages ſur la géographie. 29. commentarii rerum Germanicar. XI. 156. carte de l'emp. de Charlemagne. XII. 3. de aggeribus. 267.

Bertondelli ; hiſt. de Feltri. XI. 543.

Ste. *Bertrade ;* ſon éloge. XII. 75.

Bertram (Corn.) de republ. Hebræorum. X. 220.

Bertrand (Louis) vie de S. Philippe de Néri. X. 410.

Bertrandi (Jean) Biinomicon. XIV. 356. ſa vie. *ibid.*

Bertrandi (Nicol.) de Toloſanorum geſtis. XIII. 139.

Bérulle (le card. de) ſa vie. X. 410, 411.

Berville (Guyard de) hiſt. de Bertrand du Gueſclin. XII. 353. du chev. Bayard. 359.

Berwick (le maréchal de) ſa vie. XII. 340.

Beſançon ; auteurs ſur cette ville. XIII. 121 & *ſuiv.* entrepriſe de Beſançon, par certains conſpirateurs XII. 190.

Beſe ; chronicon Beſwenſe. X. 340. & XII. 84 & 124.

Besly (Jean) ad Petri Theudebodi hiſt. præfatio XII. 59. comtes de Poitou. XIII. 92. évêq. de Poitiers. 93.

Besogne (Nicolas) état de la France. XII. 32.

Besoigne (Jérôme) hiſt. de Port-Royal. X. 358.

Besold ; ſynopſis rerum. X. 123. hiſt. Conſtantinopol. XI. 143. & XIV. 73. monaſt. ducatus Wurtenbergici. XI. 270. virginum ſacr. monumenta. *ibid.*

Bespier ; état de l'emp. Ottoman, trad. de Ricaut. XIV. 68.

Bessarion (le card.) ſes lettres aux princes d'Italie. XIV. 75. lettre ſur la querelle des philoſophes du XV ſiécle. 426.

Besse (Guillaume) diverſ piéces pour l'hiſt. de Charles VI. XII. 139. hiſt. des ducs de Narbonne. XIII. 139. hiſt. des comtes de Carcaſſone. 144.

Beſſe (Pierre) prédic. remarq. ſur ſa vie & ſes ouvrages. XIV. 523.

BESSEL; notæ ad Eginhartum. XI. 213. & XII. 125.

BESSELMEIR; bellum Magdeburgenſe. XI. 170.

BESSER (Joannes à) couronement du roi de Pruſſe. XIV. 61.

BESSIN (le P.) concilia eccleſiæ Rotomagenſis. XIII. 65.

BESSON (le P.) Soria ſanta. XIV. 91.

BESSON; mém. pour l'hiſt. eccléſiaſt. de Savoye. XI. 576.

Beſwenſe, monaſter. v. *Beſe*.

Betancour; ſa vie. X. 435.

BETHENCOURT (Galien de) découverte des Canaries. XIV. 144 & 176.

Béthléémites; leur congrégation. X. 435.

BETHLEN; res Tranſylvanicæ. XI. 355.

BÉTHUNE (le comte de) obſervations politiques. XI. 234. & XII. 259.

BETSIUS; de pacis familiarum. XI. 331.

BETUSSI; ragionamento ſopra il Cathaio. XIV. 117.

BEUF (l'abbé le) divers écrits ſur l'hiſt. de France. XII. 79. diſſert. ſur le régne de Clovis. 118. diſſert. ſur l'hiſt. de Paris. XIII. 9. hiſt du diocèſe de Paris. *ibid.* ſur les anciens habitans de Soiſſons. 41. mém. ſur Auxerre. 110. hiſt. de Verdun. 179. ſes ouvrages inſérés dans les mém. de l'académie des Inſcriptions. XIV. 457, 463, 466, 467, 468, 470, 471, 475, 476, 478, 479, 481, 483, 489, 495, 496. *ſon éloge*. 502.

BEUGHEM (Cornel. à) bibliographia juridica. XIV. 357.

BEURERUS; ſynopſis hiſtoriarum. X. 10. rerum Saracenicarum ſynopſis. XIV. 94.

BEURIER; vies des fondateurs d'ordres. X. 324. hiſt. des Céleſtins de Paris. 364.

BEUTHER; coronica del reyno de Valencia. XIII. 387.

BEVEREGIUS; inſtitutiones chronologicæ. X. 178.

BEVILAQUA; Hieron. Vidæ orationes. XI. 559.

BAYLE (Pierre) critique de l'hiſt. du Calviniſme. X. 309. nouvelles lettres. *ibid.* dictionaire hiſt. XIV. 409.

Bayonne; hiſt. de cette ville. XIII. 135.

BAZAN (André) memoria rerum geſt. à J. Zamoſcio. XIV. 51.

BAZANIER; hiſt. de la Floride. XIV. 156.

BAZIRE (du Meſnil) mém. de Villeroy. XII. 238.

Béarn; aut. ſur cette province. XIII. 133 & *ſuiv.* rétabliſſement de la religion catholique en Béarn. XII. 258.

BEATILLI; hiſt. de Bari. XI. 482. de S. Nicolas. *ibid.*

BEATUS (Georg.) deſcriptio Bohemiæ. XI. 322.

BEATUS RHENANUS; rerum Germanic. libri. XI. 155.

BEAU (M. le) hiſt. du Bas Empire. XI. 147. traduct. de M. de Thou. XII. 216. rédaction des mém. de l'académie des Inſcriptions, & éloges des académiciens. XIV. 413. mémoires ſur les médailles re[illegible]ées. 481 & 486. mémoires ſur la légion Romaine. 491, 497 & *ſuiv.* 503, 509 & 514.

BEAU (M. le) le cadet; ſur le margitès d'Homere. XIV. 500. ſur les Paraſites. 506. ſur une fête d'Alexandrie. *ibid.* ſur l'âne de Lucien, & ſur celui d'Apulée. 512. ſur les Babyloniques. *ib.* ſur Parthénius de Nicée. *ibid.* ſur les tragiques Grecs. 514. *ſon éloge.* 512.

Beaucaire; hiſt. de cette ville. XIII. 144.

BEAUCHAMP (Raphaël de) hiſt. Franco-Merovingicæ ſynopſis. XII. 119.

BEAUCHAMPS; mém. de du Guay Trouin. XII. 336.

Beaufort (le duc de) ſon apologie. XII. 293.

Beaufort (Charles de) ſon hiſt. XIII. 517.

Beaujeu (Madame de) poème à ſa louange. XIV. 444.

Beaujolois; hiſt. de ce pays. XIII. 118.

BEAULIEU (le Sr de) *c'eſt le baron de* PONTCHATEAU.

BEAULIEU Hues Oncil.

v BAILLET.

BEAUMANOIR (Louis de) v. RICHEOME.

BEAUMARCHAIS (la Barre de) éloge de l'abbé Schannat. XI. 280. hiſtoire de Pologne. XIV. 56.

Beaumont (Amblard de) ſa vie. XIV. 244.

BEAUNE (René de) réformation de l'Univerſité. XIII. 23.

BEAUNE (Claude de) de la Chambre des Comptes. XIII. 218.

BEAUNIER, archev. & évêchés de France. XII. 377.

BEAUPLAN; ſes cartes. X. 68, 83. deſcript. de l'Ukraine. XIV. 38.

BEAURAIN; ſes cartes & plans. X. 67, 69, 71, 73. hiſt. militaire de France. XII. 332.

Beauregard. XIII. 39.

BEAUSOBRE; diſcours hiſtoriques. X. 203. hiſt. du Manichéiſme. 297. obſerv. critiques. 302.

Beauvais; hiſt. de cette ville & du Bauvoiſis. XIII. 41 *& ſuiv.*

Beauvais; de l'état du collége de Beauvais. XIII. 31. moyens de le rétablir. *ibid.*

BEAUVAIS (le P. de) vie de M. de Bretigny. X. 376. vie de Céſar de Bus. 440. vie du P. Azevédo. 459. — du P. Jean de Britto. *ibid.*

BEAUVAIS; hiſt. des empereurs Romains & Grecs. XIV. 307.

BEAUVAIS-NANGIS; ſes mémoires. XII. 240. XIII. 256.

BEAUVAU (le marq. de) ſes mémoires. XIII. 185.

BEAUVAU (Jacq. de) preuves de ſa nobleſſe. XIV. 196.

BEBELIUS (Balthaz.) de theologia gentili. X. 99. eccleſia ante diluviana. 207. antiquitas IV ſæcul. evangelic. 238. antiq. Germaniæ primæ. XIII. 177.

BEBELIUS (Henri) divers opuſcules. XI. 166. ecloga triumphalis. 185.

BEBENBERG; de jure regni & imperii. XI. 164.

BEC (Jean du) hiſt. de Tamerlan. XIV. 116.

BECAN; origines Antuerpienſes. XIII. 285.

BECCATELLI; de Beccatellorum gente. XIV. 218.

BECCATELLI (L.) vie du cardinal Polus. XIII. 495 & 514. vie

du card. Contarini. XIV. 401.

Bechi (Nicolo) vita di Filippo Franci. X. 412.

Beck (Frédéric) martyrologium. X. 273.

Becker (Jean) chron. Thuringiæ. XI. 315.

Beckler (Pierre) chronic. Bohemiæ. XI. 325. ſtemma Ruthenicum. XIV. 286.

Beckman (Chriſtophe) memoranda Francofurt. XI. 321.

Beckman (J. Volemar) de juribus domûs Saxonicæ. XI. 309.

Beckman (J. Chriſt.) hiſt. de la principauté d'Anhalt. XI. 266.

Becquet (Antoine) hiſt. des Céleſtins en France. X. 364. remarq. critiques. *ibid.*

Bede; ſa chronique. X. 136. martyrologium. 273. de nummis, &c. XI. 104. compendium Adamanni. X. 195. Angl. hiſtoria eccleſ. 226. auctarium. *ibid.* & XIII. 491.

Bedel (Jean) vie du P. Pierre Fourier. X. 424.

Bedell (Guill.) évêq. de Kilmore; ſa vie & ſes lettres. XIII. 516 & *ſuiv.*

Bedford; origines comitum Bedfordiæ. XIII. 516.

Bedford (Thomas) édit. de Siméon de Durham, &c. XIII. 506.

Bedford's; hiſt. du droit hérédit. à la couronne d'Angleterre. XIII. 435.

Beehr (Matthias-J.) res Meclenburgicæ. XI. 303. *ſa vie.* ibid.

Beek (Petrus à) Aquiſgranum. XI. 291.

Bégat (Jean) réponſe pour les états de Bourgogne. XII. 175. commenr. rerum Burgundicarum. XIII. 103.

Beger (Laur.) bellum & excidium Trojanum. XI. 25. Flori libri II priores. 62. ſes différens ouvrages ſur les médailles. XIV. 320, 321.

Ste. *Begue*; ſa vie. X. 409.

Béguines; leur hiſt. X. 409.

Béguines dans les Pays-Bas. XIII. 320.

Behamb (J. Ferd.) not. Hungariæ de Schodelius. XI. 346.

Behm (Jean) chronol. manuductio. X. 147.

Behote (Adr.) réponſe à l'anti-Coton. X. 470. défenſe de l'égliſe métrop. de Rouen. XIII. 67. apologia pro S. Romano. 68.

Beinville ; vérités françoiſes. XII. 278.

Bejerus (Otto) de originibus Flenſburgi. XIV. 29.

Béjot ; mém. ſur les Eparoétes. XIV. 509. ſur la Cyropédie. 511.

Beka (J. de) chronic. epiſcop. Ultrajectenſium. XIII. 314. & *ibid.*

Bel (Matthias) notitia Hungariæ. XI. 345. prodr. Hungariæ. 346. ſcript. rerum Hungaricarum. 347.

Bel (Robert) rerum Hiſpanic. ſcript. XIII. 329.

Belgarius (Franc.) rerum Gallicarum commentarii. XII. 151 & 217. oratio de victoria Druidenſi. 174.

Belenus ; diſſert. de Beleno. XIV. 338.

Belforte ; albero di ſignori Lazari. XIV 223.

Belgique ; cartes. X. 58, 61. magnum chronicon Belgicum. XI. 174. v. *Pays-Bas.*

Belhomme (Humb.) hiſt. Mediani-Monaſterii. X. 344.

Bellabona (Stipion) ragguagli della citta d'Avellino. XI. 487.

Bellafini (François) hiſt. de Bergame. XI. 372 & 541.

Bellanger ; eſſais de critique. X. 173. vies des hommes illuſtres, trad. de Th. Rowe. XI. 34. trad. de Denys d'Halicarnaſſe. 64 & *ſuiv.*

Bellarmin ; reſponſio ad apologiam catholicam. XII. 196. de ſcript. eccleſiaſt. XIV. 372. vie de ce card. X. 458.

Bellay (Euſtache du) cauſe d'oppoſitions formées par lui contre les Jéſuites. X. 469 & *ſuiv.*

Bellay (Martin & Guillaume du) leurs mémoires. XII. 157 & *ſuiv.*

Bellay (Guill. du) antiq. des Gaules & de France. XII. 7.

Bellay (Jean du) lettres au pape. XII. 161. diſcours aux États de l'Empire. *ibid.*

Belleſontaine (N. D. de) hiſt. de ce prieuré. XIII. 124.

Belleforest (François de) additions à la coſmographie de Mun-

ſter. X. 38. contin. des chron. de Nicole Gilles. XII. 105. les grandes annales & hiſt. générale de France. 106. hiſtoire de Charles IX. 188. trad. de la deſcript. des Pays-Bas. XIII. 271.

Bellegarde (Roger de) ſon entrée à Autun. XIII. 241.

BELLEGARDE (l'abbé de) hiſt. d'Eſpagne. XIII. 341. relat. des découvertes des Eſpagnols. XIV. 154. hiſt. des voyages. 176.

BELLEGUISE (Ant. de) traité de la nobleſſe. XIV. 195.

Belle-Iſle (le maréchal de) lettres. XII. 346. teſtament politique. *ibid.* codicile. *ibid.* ſa vie. *ibid.*

Bellejambe. XIII. 39.

Bellême ; généalogie des ſeigneurs de ce lieu. XII. 71.

BELLENDENUS ; de tribus luminibus Romanorum. XI. 72.

BELLERIVE ; hiſt. des dernieres campagnes du duc de Vendôme. XII. 335.

Bellérophon ; explication de ſa fable. XIV. 438. ſon hiſtoire. 441. tems où il a vécu. *ibid.*

Belley ; évêques de cette ville. XI. 582. & XIII. 111.

BELLEY (l'abbé) ſes ouvrages, dans les mém. de l'acad. des Inſcript. XIV. 469, 470, 472, 473, 474, 481, 483, 486, 488, 489, 492, 493, 495, 499, 500, 501, 504, 507, 510, 511 & 515.

BELLI (Coſt.) état de l'empire Ottoman. XIV. 77.

BELLI (J. B.) de partibus templi auguralis. XI. 98.

BELLI (Paul) gloria Meſſanenſium. XI. 496.

BELLICARD ; obſerv. ſur les antiquités d'Herculanum XI. 478.

BELLIEVRE ; pluſieurs piéces de lui. XII. 234.

BELLIN ; ſes cartes. X. 63 & *ſuiv.* 90 & *ſuiv.* 94 & *ſuiv.* deſcript. de l'île de Corſe. XI. 574. des îles Britanniq. XIII. 433. du golfe de Veniſe & de la Morée. XIV. 78. de la Guyane. 161. des Antilles. 172.

BELLINI (Vinc.) de monetis Italiæ. XI. 414.

BELLINUS ; martyrologium. X. 275, 276.

Bellocassus (Stephanus , comes) Flandriæ ordin. legatio. XI. 188.

Bellon (Ant.) vitæ patriarchar. Aquileiensium. XI. 392.

Bellon (Pierre) de operum antiquorum præstantia. XI 3 & 49.

Bellori (J. P.) veterum sepulcra. XI. 54. numism. apibus insignita. 48. simulacrum Deæ Syriæ. *ibid.* fragmenta vestigii veteris Romæ. 97. picturæ sepulcri Nasoniorum. 106. veteres arcus Augustorum. 113. colonna Trajana. 113. Antoniniana. 114. picturæ cryptarum rom. 438. annotat. in XII Cæsar. numismata. XIV. 309. l'istoria Augusta col suplimento. 317. veterum philosophorum imagines. 318. médailles de Monderchi. 319 antichi sepolcri. 339.

Bellot (Madame) hist. de la maison de Plantagenet. XIII. 451. de la maison de Tudor. *ibid.*

Belloy (Pierre de) conférence des édits de pacification. X. 308. apologie catholiq. XII. 196. moyens d'abus & nullités de la bulle de Sixte V. 198. de l'autorité du roi. 201. descript. du Béarn. XIII. 133. mém. pour les régens de l'Université de Toulouse. 142. examen d'un discours contre la maison de France. 192 & *suiv.* réplique. 193. droits de Catherine de Médicis sur le Portugal. 417. origines de la maison de Bourbon. XIV. 238.

Belloy (M. de) mémoires historiques. XIII. 252.

Belluno ; auteurs sur cette ville. XI. 373 & 543. dissert. de Beleno. XI. 368. antiq. Bellunenses. *ibid.*

Bellus (J B.) de Pharsalici conflict. mense & die. XI. 101.

Bellus (Julius) Laurea Austriaca. XI. 233.

Bellus (Thomas) Roma restituta. XI. 109.

Belois (Pierre de) orig. de divers ordres de chevalerie. X. 475.

Belon ; son voyage en Gréce , &c. XIV. 181.

Belsunce ; histoire de

l'égliſe de Marſeille. XIII. 161.

BELSUNCE (l'abbé de) vie de madame de Candale. XIV. 401.

BELTRANNO; deſcript. du royaume de Naples. XI. 460.

BELLUGA (Pierre) ſpeculum principum. XIII. 376.

BEMBE; hiſt. de Veniſe. XI. 366, 518 & 520. vie du duc & de la ducheſſe d'Urbin. 456.

BENALIO; ſaints de Bergame. XI. 542.

BÉNARD; voyage de Jéruſalem. XIV. 90.

BENDIER; défenſe des prérogatives de Saint-Quentin. XIII. 47.

BENDINELLI; vita Scipionis Æmiliani. XI. 73 & 575. errata Sigonii. 73.

BENEDETTI (Alexis-Peant.) de bello Carolino. XI. 409. & XII. 152. il fatto d'arme. XII. 152.

BENEDETTI (Elpidio) il mondo piang. XIII. 250.

BENEDETTI (Evangeliſta di) vie de D. Pierre-Antoine d'Aragon, duc de Ségorbe. XI. 474.

BENEDETTI (Roch) fêtes données à Henri III à Veniſe. XIII. 240.

BENEDETTI (Stefano) hiſt. de Jean-Bapt. Lercari. XI. 573.

Bénédictines du Roſaire; hiſt. de cette congrégation. X. 366.

Bénévent; auteurs ſur cette ville & ſon duché. XI. 384, 487, 488.

S. *Bénezet*; ſa vie. X. 434.

BENEZOT; hiſt. du connét. de Leſdiguieres. XII. 264.

Bengale; auteurs ſur ce pays. XIV. 111.

BENHARD; chron. de Thuringe. XI. 316.

S. *Bénigne* de Dijon; extraits de ſa chronique. XII. 66. vetus chronicon. 83.

Benimérin; origine des rois de ce nom. XIV. 138.

Benincaſa (Urſule) ſa vie. X. 436.

BENING; le bouclier d'honneur. XII. 364.

BENIUS; de hiſtoria. X. 3.

BENIVIENI; vita di Pietro Vettori l'antico. XIV. 407.

BENJAMIN; itinerarium. X. 205.

BENNO *Slavus*; nom

ſous lequel on croit que s'eſt caché L. ALLATIUS ou INCHOFER. XI. 500.

BENNON, cardinal; de vita Hildebrandi. XI. 218 & 426.

S. *Benoît*; vies & miracles de ce ſaint. X. 334. tranſlation de ſon corps au monaſt. de Fleury. XIII. 81.

S. *Benoît*; hiſt. de l'ordre de S. Benoît. X. 332 *& ſuiv. juſqu'à* 346. ordre de S. Benoît en Eſpagne. XIII. 357, 362. hiſt. littéraire de l'ordre de S. Benoît. XIV. 376 *& ſuiv.* interpretatio vocabulorum barbaricorum in regulam S. Benedicti. XI. 179.

S. *Benoît*, abbé de Cantorbéri; ſon apoſtolat en Angleterre. X. 345.

S. *Benoît*; curés de cette paroiſſe. XIII. 9.

S. BENOIST d'Aniane; concordia regularum. X. 325.

Benoît III, pape; de nummo argenteo Benedicti III. XI. 425. — *Benoît V*; ſon exil à Hambourg. 190. — *Benoît IX*; de ſepulchro Benedicti IX. 426. — *Benoît XIII*; ſa vie. 433. — *Benoît XIII*, antipape; ſon voyage. 382.

BENOIST, abbé de Peterborough; vies de Henri II & de Richard I. XIII. 456.

BENOIST (René) vies des ſaints. X. 288. ſacre & couronnement des rois de France. XIII. 235.

BENOIST (Elie) hiſt. de l'édit de Nantes. X. 311.

BENOIST (le P.) hiſt. des Albigeois & des Vaudois. X. 300.

BENOIST de S. Joſeph; inſula Cracovienſis. XIV. 57.

BENOIST de Toul (le P.) veteris ord. Seraphici monumenti nova illuſtratio. X. 382. apologie de l'hiſt. de l'indulgence de la Portioncule. 383. hiſt. de Toul. XIII. 179. que Toul eſt le ſiége épiſcopal des Leucois. *ibid.* origine de la maiſon de Lorraine. XIV. 259. ſupplément. *ibid.*

BENSERADE; portrait des académiciens. XIII. 34.

BENTIVOGLIO (le cardinal) relatione de gli Ugonoti di Francia. X. 311. guerres de Flandre.

XIII. 295. ſes œuvres. *ibid.* lettres. XII. 248. mémoires. *ibid.* remarq. ſur ſon hiſt. de Flandre. XIII. 256.

BENTIVOLO (Jean) Bononia illuſtrata. XI. 453.

BENTLEY; diſſert. ſur l'auteur de la chronique attribuée à Jean Malala. X. 135.

BENVENUTI (Bonav.) fragmenta Fulginatis hiſtoriæ. XI. 401.

BENVENUTI (P. Paul) hiſt. de la ville de Piperno. XI. 441.

BENVENUTI *de S. George*; hiſt. des marquis de Montferrat. XI. 397 & 584. de origine Guelforum & Gibellinorum. 407.

BENVENUTI de Rambaldis; liber auguſtalis. XI. 182.

BENVOGLIENTI; hiſt. de la ville de Sienne. XI. 511.

BENZELIUS; diarium Vazſtenenſe. XIV. 18.

BENZONI; addit. aux vies des doges de Veniſe. XI. 528. hiſt. du nouv. monde. XIV. 147.

BERALDI (Jérôme) ce qui s'eſt paſſé à Lucques, &c. XI. 573.

BERARDI (Jean) chronicon Caſaurienſis monaſt. X. 336. & XI. 381.

BERAUD; état de Montauban. XIII. 128.

BEREBLOC; de rebus geſtis Oxoniæ commorante Eliſabetha. XIII. 458.

Bérenger, empereur; carmen de ejus laudibus. XI. 380. & XII. 131.

Bérenger; hiſtoire de cet héréſiarque. X. 298.

BERETTA; chorographica. XI. 389.

Berg; carte. X. 74. ducs. XI. 291, 292.

Berg-op-Zoom; ſiéges de cette ville. XII. 343. & XIII. 301.

Bergamaſc; carte. X. 89.

BERGAMASCHI; hiſt. des chevaliers de l'Eperon d'or. XI. 591.

Bergame; auteurs ſur cette ville. XI. 365, 372, 373, 384, 392, 541 & *ſ.*

BERGANI; guerres d'Europe. XI. 350. & XIV. 75.

Bergen; chron. monaſt. Bergenſis ad Albim. X. 342. & XI. 194 & 305.

BERGERON (Nic.) mémoir. ſur le Valois. XIII. 40.

BERGERON (Pierre)

relation des voyages en Tartarie. XIV. 114. de la navigation. 144 & 176.

BERGIER (Nicolas) grands chemins de l'empire Romain. XI. 103 & 114. hiſtoire de Reims. XIII. 54 & *ſuiv.*

Bergeolsgaden; carte de cette prévôté. X. 70.

BÉRING; de fortuna Auſtriacæ domus XI. 248. Florus Danicus. XIV. 26.

BERINGERIUS; diſcurſus de veri hiſtorici officio. X. 3 & 4.

Béringhen (le marq. de) ſon éloge. XIV. 433.

BERKELIUS (Abrah.) commentar. in Stephanum de Urbibus. X. 21. ejuſd. fragmenta. *ibid.*

BERKLEY (Jean) ſes mémoires. XIII. 467.

Berlin; hiſt. de cette ville. XI. 321. éloges des académiciens de Berlin. XIV. 383.

Berlinvani (Côme) ſa vie. X. 412.

BERMUDEZ de Pedraza; antiq. de Grenade. XIII. 391. hiſt. de cette ville. *ibid.*

S. *Bernard*, abbé de Clairvaux; ſa vie par différens auteurs. X. 354. ſes lettres XII. 58 & 135.

S. *Bernard*, abbé de Tyron; ſa vie. X. 338.

Bernard, roi d'Italie, lettre ſur l'année de ſa mort. XI. 215.

Bernard, comte de Bigorre; acte par lequel il ſe donne à l'égliſe de Sainte Marie du Puy. XII. 82.

BERNARD, moine; vie du B. Robert, abbé de la Chaiſe Dieu. XII. 80.

BERNARD *le Tréſorier*; de acquiſitione Terræ Sanctæ. XI. 386.

Bernard, év. de Pamiers; ſon procès. XII. 136.

BERNARD GUI; de ſanctis quorum corpora Lemovicenſem diœceſ. ornant. XII. 70. de ſanctis Lemovicenſ. extra diœceſim ſepultis *ibid.* de Stephano Obaſinæ fundatore. *ibid.* geſta Lemovicenſium epiſcop. 74. ord. Grandimont, &c. 75. præfatio Speculi ſanctorialis, &c. 78. vita S. Sacerdotis. XIII. 100. *brevis chronicon de vita ac ſcriptis* Bernardi Guidonis. XII. 78.

Bernard de Mont-Gaillart, abbé d'Orval; ſa vie. X. 357.

BERNARD (Charles) hiſt. de Louis XIII. XII. 249. des guerres contre les religionaires. *ibid.*

BERNARD (Cl. Barth.) hiſt. de Riom. XIII. 119.

BERNARD (Edouard) traduct. de Joſeph. X. 197. inſcript. græcæ Palmyrenorum. XIV. 335.

BERNARD (Etienne) avis à la nobleſſe. XII. 221. réduct. de Marſeille. XIII. 161 & *ſuiv.*

BERNARD (J. P.) hiſt. du monde. X. 202.

BERNARD (Jean) vies des empereurs Romains. XI. 81. diſcours des faits des rois & ſeigneurs d'Angleterre. XIII. 508.

BERNARD (Pierre) explication de l'édit de Nantes. X. 308.

BERNARD de Bologne; biblioth. Capucinorum. XIV. 379.

BERNARD (D.) vie de S. Gaétan. X. 436.

BERNARD, avocat; annales de Calais. XIII. 50.

Bernardin de Obregon; ſa vie & ſes vertus. X. 394.

BERNARDINI; regioni di Roma. XI. 437.

BERNARDINO (Sauto) itin. da India. XIV. 106.

Bernardo Barcino, comte de Barcelone; ſa vie. XIII. 384

BERNARTIUS (Jean) de utilitate legendæ hiſtoriæ. X. 15. de Lirani liberatione. XIII. 284.

Berne; annales Helvetico-Bernenſes. XIII. 265.

BERNEGGER (Matthias) in Tacitum, de moribus Germ. XI. 158.

BERNEGGER (Matthias & Gaſp.) reſpubl. Argentoratenſis. XIII. 177.

Bernex (Roſſillon de) év. de Genève; ſa vie. XIII. 269.

BERNHARD (Arnold) Daniæ & Norwegiæ ſplendor. XIV. 21.

BERNI; héros de la maiſon d'Eſt. XI. 457.

BERNIER (F.) révolutions du Mogol. XIV. 107. ſes voyages. *ibid.*

BERNIER (Jean) hiſt. de Blois. XIII. 84.

BERNINI (Domenico) hiſt. di tutte le hereſie. X. 295, 296.

BERNINI; dôme de Milan XI. 557.

BERNINI; vie du card. Tomaſi. XIV. 407.

Bernon, abbé de Cluni; ſon teſtament. X. 346.

Bernou ; relat. de la Chine. XIV. 123.

Bernried (Paul de) de vita Gregorii VII. XI. 426.

Béroald (Fr. de) la Pucelle d'Orléans reſtituée. XII. 143.

Béroalde (Philippe) ſa vie. X. 402.

Berogani. *voy.* Bergani.

Berose ; hiſt. XI. 13 & *ibid.*

Berredo (Berreira de) annales du Maragnon. XIV. 160.

Berri ; aut. ſur cette province. XIII. 97.

Berroyer ; ordonnances des rois de France. XIII. 260.

Bersabita. *voy.* Castellani.

Bertaud ; l'illuſtre Orbandale. XIII. 109.

Bertelius ; hiſt. Luxemburgenſis. XIII. 286.

Bertelli (Pierre) vite de' Turchi. XIV. 77.

Berterius (Philippe) Pithanon, &c. XI. 318.

Berthault (J.) hiſt. des comtes de Flandre. XIII 278.

Berthault (le P.) de ara. XI. 99. Florus Gallicus. XII. 94. Florus Francicus. *ibid.*

Berthier (Antoine) mém. pour l'hiſt. du cardinal de Richelieu. XII. 270.

Berthier (le P.) hiſt. de l'égliſe Gallicane. XII. 378.

Berthier (Charles-Robert) nouvelles eccléſiaſtiques. X. 259.

Bertholi ; antiquités d'Aquilée. XI. 544.

Berthold, abbé de Ste. Croix de *Werdani.* XI. 256.

Berthold de Conſtance ; ſa chronique. XI. 176. 203. variantes de cette chronique. 258.

Berthold, év. de Straſbourg ; de ejus rebus geſtis. XI. 177.

Berthold ; de abbatibus S. Galli. XI. 178.

Bertholet (le P.) hiſt. du Luxembourg. XIII. 286.

Bertier ; de la régence. XIII. 196.

Bertier (M.) ſon voyage en Italie. XI. 360.

S. *Bertin ;* annales de S. Bertin. XI. 380. XII. 88. & XIV. 470. différend de cette abbaye avec Saint-Omer. XIII. 52.

Bertin ; réflex. ſur la vénalité des charges. XIV. 484. ſur les bailliages royaux. 487.

Bertius ; ſon édition de la géographie de Ptolémée. X. 20. pluſieurs ouvrages ſur la géographie. 29. commentarii rerum Germanicar. XI. 156. carte de l'emp. de Charlemagne. XII. 3. de aggeribus. 267.

Bertondelli ; hiſt. de Feltri. XI. 543.

Ste. *Bertrade ;* ſon éloge. XII. 75.

Bertram (Corn.) de republ. Hebræorum. X. 220.

Bertrand (Louis) vie de S. Philippe de Néri. X. 410.

Bertrandi (Jean) Biinomicon. XIV. 356. ſa vie. *ibid.*

Bertrandi (Nicol.) de Toloſanorum geſtis. XIII. 139.

Bérulle (le card. de) ſa vie. X. 410, 411.

Berville (Guyard de) hiſt. de Bertrand du Gueſclin. XII. 353. du chev. Bayard. 359.

Berwick (le maréchal de) ſa vie. XII. 340.

Beſançon ; auteurs ſur cette ville. XIII. 121 & *ſuiv.* entrepriſe de Beſançon, par certains conſpirateurs XII. 190.

Beſe ; chronicon Beſwenſe. X. 340. & XII. 84 & 124.

Besly (Jean) ad Petri Theudebodi hiſt. præfatio XII. 59. comtes de Poitou. XIII. 92. évêq. de Poitiers. 93.

Besogne (Nicolas) état de la France. XII. 32.

Besoigne (Jérôme) hiſt. de Port-Royal. X. 358.

Besold ; ſynopſis rerum. X. 123. hiſt. Conſtantinopol. XI. 143. & XIV. 73. monaſt. ducatus Wurtenbergici. XI. 270. virginum ſacr. monumenta. *ibid.*

Bespier ; état de l'emp. Ottoman, trad. de Ricaut. XIV. 68.

Bessarion (le card.) ſes lettres aux princes d'Italie. XIV. 75. lettre ſur la querelle des philoſophes du XV ſiécle. 426.

Besse (Guillaume) diverſ piéces pour l'hiſt. de Charles VI. XII. 139. hiſt. des ducs de Narbonne. XIII. 139. hiſt. des comtes de Carcaſſone. 144.

Beſſe (Pierre) prédic. remarq. ſur ſa vie & ſes ouvrages. XIV. 523.

Bessel; notæ ad Eginhartum. XI. 213. & XII. 125.

Besselmeir; bellum Magdeburgenſe. XI. 170.

Besser (Joannes à) couronement du roi de Pruſſe. XIV. 61.

Bessin (le P.) concilia eccleſiæ Rotomagenſis. XIII. 65.

Besson (le P.) Soria ſanta. XIV. 91.

Besson; mém. pour l'hiſt. eccléſiaſt. de Savoye. XI. 576.

Beſwenſe monaſter. v. *Beſe*.

Betancour; ſa vie. X. 435.

Bethencourt (Galien de) découverte des Canaries. XIV. 144 & 176.

Béthléémites; leur congrégation. X. 435.

Bethlen; res Tranſylvanicæ. XI. 355.

Béthune (le comte de) obſervations politiques. XI. 234. & XII. 259.

Betsius; de pacis familiarum. XI. 331.

Betussi; ragionamento ſopra il Cathaio. XIV. 117.

Beuf (l'abbé le) divers écrits ſur l'hiſt. de France. XII. 79. diſſert. ſur le régne de Clovis. 118. diſſert. ſur l'hiſt. de Paris. XIII. 9. hiſt. du diocèſe de Paris. *ibid.* ſur les anciens habitans de Soiſſons. 41. mém. ſur Auxerre. 110. hiſt. de Verdun. 179. ſes ouvrages inſérés dans les mém. de l'académie des Inſcriptions. XIV. 457, 463, 466, 467, 468, 470, 471, 475, 476, 478, 479, 481, 483, 489, 495, 496. *ſon éloge*. 502.

Beughem (Cornel. à) bibliographia juridica. XIV. 357.

Beurerus; ſynopſis hiſtoriarum. X. 10. rerum Saracenicarum ſynopſis. XIV. 94.

Beurier; vies des fondateurs d'ordres. X. 324. hiſt. des Céleſtins de Paris. 364.

Beuther; coronica del reyno de Valencia. XIII. 387.

Beveregius; inſtitutiones chronologicæ. X. 178.

Bevilaqua; Hieron. Vidæ orationes. XI. 559.

BEYER (André) *voyez* SELDEN, de Diis Syris.

BEYERLINCK ; opus chronographicum. X. 147.

BEYS ; triomphes de Louis le Juſte. XII. 253. le Valois royal. XIII. 40.

BEZE (Théodore de) vindiciæ contra tyrannos. X. 109. 110. hiſt. des Égliſes réform. 309. vie de Calvin. 312. le réveil-matin des François. XII. 184. icones. XIV. 367. *ſa vie* par différens auteurs. X. 312.

Beziers ; hiſt. de cette ville. XIII. 144.

BEZOZZI (Raimond) hiſt. de l'égliſe de Ste. Croix de Jéruſalem. XI. 438.

BEZOZZI (J. Fr.) iſtoria pontificale di Milano. XI. 551.

BIAGIO della Purificatione ; vita de D. Giulio Tomaſi à Caro. XIV. 401.

Bianchetti (Ceſar) ſa vie. X. 412.

BIANCHI (François) numiſmata antiq. XIV. 324.

BIANCHI (Gian. Ant.) ſur le domaine temporel des papes. XI. 418.

BIANCHI (Jean) lettr. ſur le Rubicon. XI. 450.

BIANCHINI (Franç.) de calendario. X. 178. iſtoria univerſale. 184. de tribus generibus muſicæ veterum organicæ. XI. 121. in Anaſtaſium præfatio. 381. notæ & diſſert. ad Anaſtaſii hiſt. de vitis Rom. pontificum. 419. del palazzo de Ceſari. XIV. 332. inſcrizioni ſepolcrali di liberti. 339.

BIANCHINI (Joſeph) de Medici protettori delle lettere. XIV. 385.

BIANCO ; diſcorſo intorno al teatro di Roſſi. XIV. 217.

BIANCOLINI ; égliſes de Vérone. XI. 538.

Bible ; *Biblia ſacra*. X. 196.

Bible de Guiot de Provins. XIV. 479. — d'Hugue de Berſil. *ibid.*

BIBLIANDER ; Mahumetis vita. XIV. 95.

Bibliotheca-Alexandrina. XI. 372.

Bibliotheca antiquaria. XI. 110.

Bibliothéque d'Alexandrie. XI. 50. & XIV. 448. — *Bibliothéque Ambroiſiéne* ; de ejus origine & ſtatu. XI. 372. — *Biblio-*

théque des rois de France. XIV. 417. — *Bibliothéque* du Louvre. XIV. 421. *& ſuiv.*

BICH ; papiers d'état de J. Thurloe. XIII. 478.

Bicken (Philip. de) peregrinatio Hieroſolymitana. XIV. 88.

BIE (Jacque de) la France métallique. XII. 103. portraits des ſeigneurs de la maiſon de Croy. XIV. 265. icones theſauri rei antiquariæ. 310. Siciliæ & magnæ Græciæ. *ibid.* nummorum Ant. Auguſtini. 312. numiſm. ducis Arſchottani. 322.

Biella ; deſcript. de cette ville. XI. 583.

Biere ; de Cereviſiis veterum. XI. 50.

BIESSE (René) vie de la m. Marie Alvequin. X. 432.

BIET (Ant.) voyage en l'île de Cayenne. XIV. 160.

BIET ; diſſert. ſur l'époque de l'établiſſement des Francs, &c. XII 17. diſſert. ſur le Soiſſonois. XIII. 41.

Biévre ; obſerv. ſur le cours de cette riviere. XIV. 458.

BIEVRE (le Coute de) hiſt. des deux Aſpaſies. XI. 34.

BIEZ (le maréch. du) ſon procès. XII. 139.

BIFFIO ; glorioſa nobilitas Vicecomit. XIV. 229.

BIGNON (François) portraits. XII. 370.

BIGNON (Jérôme) diſcours de la ville de Rome. XI. 416. de l'excellence des rois & du royaume de France. XII. 28. Marculfi formulæ. 123. voyages de Pyrard. XIV. 182. *ſa vie.* XII. 371.

Bignon ; ſon éloge. XIV. 440.

Bignon (l'abbé) ſon éloge. XIV. 463,

BIGOT (Emeri) Palladius, de vita S. Joannis Chryſoſt. X. 290.

BIGOT (Jean le) priſe de Fontenay-le-Comte. XII. 189.

BILAIN ; droits de la reine. XIII. 201.

BILBERGH ; de orcheſtra. XIV. 359.

BILCHES (Fr. de) ſantos de Jaen y Baza. XIII. 375.

BILLI (Fr. André) hiſt. Mediolanenſis. XI. 372 & 394.

Billing (Herman) duc de Saxe ; vindiciæ

Bellinganæ. XI. 194.

Billy (l'abbé de) ſa vie. XIV. 400.

Biltsein; Athenæum. XIV. 384.

Bineau (Jacques) mém. du duc d'Angoulême XII. 221.

Binet (le P.) vies des fondateurs des religions. X. 324. vie de Ste. Aldegonde. 426. vie de Ste. Brigide. 433.

Bingham; origines eccleſiaſticæ. X. 261.

Binius; concilia. X. 241.

Biondi (Flavio) hiſt. ab inclinatione imperii Romani. XI. 403. Roma triumphans. *ibid.* Italia illuſtrata. 356. de origine & geſtis Venetorum. 366 & 518.

Biondi (J. Fr.) guerres civiles d'Angleterre. XIII. 459.

Biondi (Paſcal) il volo dell' Aquile. XI. 351.

Birague; iſtorie delle ſollevationi, &c. X. 160 & XII. 313. bollo di Vittorio Siri. X. 163. Mercurio veridico. *ibid.* hiſt. de Veniſe, trad. de Veri. XI. 518. révolut. de Portugal. XIII. 419. hiſt. Africana. XIV. 137.

Bircherod; de ordine Elephantino. X. 483. & XIV. 34.

Biré (Pierre) epimeſie. XIII. 79.

Biron; vies des maréchaux de Biron. XII. 351 & 364.

Biron (le maréchal de) ſon procès. XII. 238.

Bisaccioni (Majolino) iſtoria delle guerre civili. X. 160. & XII. 295 & 316. privil. della religione Conſtantiniana. X. 484. memorie iſtoriche. XI. 236. guerre de Guſtave Adolphe en Allemagne. XIV. 12. continuation de l'hiſtoire des Turcs. 71.

Biſcaye; cartes. X. 91. hiſt. de cette province. XIII. 393 & *ſuiv.*

Biſégli; hiſt. de cette ville. XI. 482.

Biſellius; marmor de honore Biſellii. XI. 100.

Bisogni de' Gatti; Hipponii (Bivona) hiſt. XI. 485 & *ſuiv.*

Bissée; édition de Palladius, &c. XIV. 106. notæ ad Aſpilogiam. 192.

Bithynie; hiſt. de ſes rois. XIV. 453, 459 & 464.

Bitio (George) della

religione de S. Basilio de gli Armeni. X. 329.

Bitschius (Gasp.) notæ ad historiam Natalis Comitis. X. 159.

Bittner; Maurologia compendiaria. XIV. 214.

Bivar; comment. ad chronicon Flav. Dextri. & M. Maximi, &c. X. 155 & 156, & XIII. 355, 356. de veteri monachatu, X. 320.

Bivona; hist. de cette ville. XI. 485.

Bizardiere (David de la) hist. de Louis le Grand. XII. 290. hist. de la scission de Pologne. XIV. 55. hist. des diétes de Pologne. 57.

Bizarus (Pierre) Persicarum rerum scriptores, XI. 16. & XIV. 84. de reip. Genuensis statu. XI. 364. novæ leges. *ibid.* & 570.

Bizot; hist. métallique de Hollande. XIII. 307.

Blacourt (Haudicquer de) *v.* Blancourt.

Blaeu (Jean) ses différens atlas. X. 41, theatrum statuum Sabaudiæ ducis. XI. 576. théâtre d'Italie. 356.

Blainville (de) hist. de la musique. XIV. 360.

Blakman; de vita & miraculis Henrici VI. XIII. 458.

Blanc (Thom.) hist. de Baviere. XI. 265. hist. de la maison de Savoye. 577.

Blanc (François le) traité des monnoies de France. XIII. 230. monnoies frapées dans Rome. *ibid.*

Blanc (Augustin le) *voyez* Serry. (Jacque Hyacinthe.)

Blancard (Nicolas) chronicon Philippi Cyprii. X. 225. notæ ad Florum, XI. 62.

Blancas (Jérôme) regum Aragoniæ series. XIII. 331. commentarii. 333 & 376. hist. de los reyes Godos. 340. coronaciones de los reyes de Aragon, 376. modo de tener cortes en Aragon. *ibid.* magistratus justitiæ. *ibid.*

Blanchard (François) éloges des premiers présidens. XIII. 217. présidens à mortier. *ibid.* & XIV. 242. maîtres des requêtes. XIII. 218.

Blanchard; ses ouvrages, dans les mém.

de l'académie des Inſcriptions. XIV. 422, 438, 447, 451, 456, 461, 464. *ſon éloge.* 496.

BLANCHARDIERE. (Courte de la) voyage au Pérou. XIV. 156.

Blanche, mere de S. Louis. XII. 62. ſa vie. 133.

Blanche, femme de l'emp. Maximilien I; ſon oraiſon funèbre. XI. 186.

Blanchefort; hiſt. de cette maiſon. XIV. 244.

BLANCI; notæ ad Paulum Warnefridium. XI. 378.

Blanckenberg; ſes antiquités. XI. 299.

BLANCONNE (le P.) chron. de l'ordre de S. François. X. 380.

BLANCOURT (Haudicquer de) recherches de l'ordre du Saint-Eſprit. XIII. 227. nobiliaire de Picardie. XIV. 252.

BLANCUS (François) Georg. Caſtriotus Epirenſis reſtitutus. XIV. 74.

BLARRORIVO (Pierre de) Nanceidos. XIII. 184.

Blaſon; différens traités. XIV. 196 & *ſuiv.*

BLAZQUEZ MAYORALGO; perfecta raçon de eſtado. XIII. 344.

BLAZQUEZ (Gines Morote) défenſe de l'ordre d'Alcantara. XIII. 363.

Bled; de frumentaria Roman. largitione. XI. 101.

BLEDA; de juſta Moriſcorum expulſ. XIII. 388. coronica de los Moros. *ibid.*

BLEFKENIUS; Iſlandia. XIV. 31.

BLÉMUR (Jacqueline de) vies des ſaints. X. 287. l'année Bénédictine. 334. éloges de pluſieurs perſonnes de piété. *ibid.*

BLESI (Luca Probo) hiſt. de la ville d'Acqui. XI. 584.

BLETERIE (l'abbé de la) lettres au ſujet de la relation du Quiétiſme. X. 256. trad. de quelques ouvrages de Tacite. XI. 86. & *ibid.* hiſt. de Julien l'apoſtat. XI. 147. de l'emp. Jovien. 148. diſſert. ſur la nature de la puiſſance impériale chez les Romains. XIV. 473. ſur la ſignification du nom d'Auguſte, donné à Céſar Octavien. *ibid.* de la nature du gouvernement Romain ſous les empereurs, juſqu'à Dio-

clétien. 481, 486, 491 & 497.

Blitilde ; diſſert. ſur ſon mariage avec Anſbert. XII. 120.

Bloc ; deliciæ Magdeburgicæ. XI. 305.

Blois ; hiſt. de cette ville & de ſon comté. XIII. 83. états de Blois. 206.

Blome (Richard) Britannia. XIII. 432. colonies Angloiſes en Amérique. XIV. 169. deſcriptio inſulæ Jamaïcæ. 172.

Blondel (David) anti-Baronius. X. 239. traité de la primauté en l'Egliſe. *ibid.* de Johanne papiſſa. XI. 424. droits du duc de la Trimouille au royaume de Naples. 475. de formula *regnante Chriſto*. XII. 132. Barrum Campano-Francicum. XIII. 183. genealogiæ Francicæ aſſertio. XIV. 236.

Blondel (François) hiſt. du calendrier Romain. X. 178.

Blondel (Laur.) vies des ſaints. X. 288.

Blond (le) quartiers généalogiq. XIV. 205.

Blond (Jean le) traduction de la chronique de Carion. X. 119.

Blond (l'abbé le) obſerv. ſur des médailles. XIV. 324.

Blondus (Flavius) *v.* Biondi (Flavio)

Blossieres Tovey ; hiſt. des Juifs en Angleterre. X. 205.

Blount (Henri) voyage du Levant. XIV. 82 & 184.

Blount (Th. Pope) cenſura authorum. XIV. 369.

Blumberg ; Eichelſtein. XI. 283.

Blumius ; de Ophira. X. 211.

Bocace ; ſur Bocace & ſon décaméron. XIV. 522. ſa vie. 388.

Bocage de Bleville, (du) mém. ſur le Havre-de-Grace. XIII. 70.

Boccalini ; lapis Lydius politicus. X. 104. oſſervazioni ſopra Tacito. XI. 86.

Boccarini ; du ſénat de Veniſe. XI. 516.

Boccaro ; hiſt. da India. XIV. 105.

Bocchi (Fr.) le belleze di Fiorenze. XI. 508. elogia Florentinorum. 509.

Bochart (Samuel) annotationes in Hanno-

nis periplum. X. 21. geographia ſacra. 189. de Paradiſo terreſtri. 193. lettre ſur le voyage d'Enée en Italie. XI 60.

BOCHAT (Loys de) mém. ſur l'hiſt. de Suiſſe. XIII. 265.

BOCHEL; Joannis monachi, hiſt. Gauffredi. XIII. 64.

BOCHERIUS; la conjonction des lettres. XII. 361.

BOCHIUS; narratio inaugurationis Alberti & Iſabellæ. XI. 250.

BOCQUET; vies de S. Exupere & de S. Loup. XIII. 69.

BOCQUILLOT (Lazare-André) hiſt. du chev. Bayard. XII. 358.

BODENBOURG; de Theod. Methochitæ ſcriptis. XI. 89.

BODERIE (M. de la) ſes ambaſſades. XII. 241.

BODIN (Jean) methodus hiſtoriarum. X. 12. de la république. 103. relat. des états de Blois. XIII. 206.

Bodlei; médailles de ce cabinet. XIV. 325.

BODON; de cœnobio Gandersheimenſi. XI. 193.

BODREAU (Julien) priviléges de la ville du Mans. XIII. 91.

BOÈCE (Hector) *voyez* BOETHIUS.

BOECE (Ulfin) prologue à la vie de S. Junien. XII. 80.

BOECKELMANN; ſynopſis juris publici Germaniæ. XI. 161.

BOÉCLER (Jean-Henri) de rebus ſeculi XVI. X. 159. nomica Ægyptiorum. XI. 4. de ſcriptoribus Græcis & Lat. 53. lectiones Polybianæ. 67. édit. d'Hérodien. 88. de legione Romana. 103. notitia Romani imperii. XI. 163. annotationes in Æneæ Sylvii hiſtoriam Friderici III. 197 & 223. comment. de rebus ſæculi noni & decimi. XI. 215. & XII. 129. ſon édit. d'Eginhart. XI. 213. hiſtoria Caroli Magni. *ibid.* & XII. 127. Rudolphus Germaniæ inſtaurator. XI. 220. Wittikindus Magnus. 308. annotationes in Hippolitum à Lapide. 341. de ſacro romano imperio. *ibid.* vie de Théodoric. 405. de jure Galliæ in Lotharingiam. XIII. 182. hiſt. belli Succo-Danici. XIV.

XIV. 14. Timur. 116.

BOEHMIUS (J. Gotl.) notæ ad epitom. rerum Germanicarum. XI. 237.

BOEMUS (Jean) gentium mores. X. 97.

BOENER ; delineatio hiſtorica. X. 386.

Boerius, juriſconſ. ſa vie. XIV. 356.

BOERNER ; de Græcis litterarum inſtaurator. XIV. 386.

BOETHIUS ou BOEÏS. (Hector) Scotorum regum catalogus. X. 170. Scotorum hiſtor. XIII. 518.

Bœtyles ; rem. ſur les Bœtyles. XIV. 432.

Bogomiles ; hiſt. de Bogomilorum origine, factis, &c. X. 299.

BOGUPHAL ; chronic. Poloniæ. XIV. 45.

BOHADIN ; vita ſultani Saladini. XIV. 93.

Bohême ; cartes. X. 76. rois de Bohême. 170. aut. ſur la Bohême. XI. 322 & *ſuiv.* de jure electorum regibus Bohemiæ competente. 342. chronique de Bohême dans Ludewig. 201.

BOHM (Edmond) coſmographie. X. 39.

BOHM ; de Henrico VIII imperium Romanum adfectante. XI. 225.

BOHORGUEZ ; chroniques des Carmes. X. 367.

BOHUN (Edmond) character reginæ Eliſabethæ. XIII. 463.

BOIARDI ; trad. d'Hérodote. XI. 27. chronicon Rom. imperatorum. 388.

BOIEMUS (Mich.) vie d'Albert III, duc de Saxe. XI. 309.

BOILEAU (Jacques) hiſt. Flagellantium. X. 299.

Boileau des Préaux ; ſon éloge. XIV. 426.

BOINDIN ; ſur les noms des Romains. XIV. 415. diſc. ſur les Tribus Romaines. 418 & 427. ſur la forme du théâtre des anciens. 418. ſur les maſques & les habits de théâtre. 427.

BOIS (Gerard du) hiſt. eccleſiæ Pariſienſis. XIII. 8.

BOIS (André du) ou DU BOS ; hiſtoriæ Franco-Merovingicæ ſynopſis. XII. 119.

BOIS (Frédéric du) de bello Batavico. XII. 325.

BOIS-ROUVRAY (Jean

de) primatie d'Aquitaine. XIII. 100.

Boisel; voyage d'Eſpagne. XIII. 328.

Boisguillebert (M. de) détail de la France. XII. 31.

Boispreaux; hiſt. de Rienzi. XI. 428. vie de Pierre Aretin. XIV. 400.

Boissard; urbis Romæ topographia. XI. 111. icones viror. illuſtr. XIV. 367.

Boissat; hiſt. des chevaliers de Malte. X. 477. le brillant de la reine. XII. 366. de la proueſſe des Allobroges. XIII. 170.

Boisseau; promptuaire armorial. XIV. 196.

Boissey (ſieur de) ordres militaires. X. 475.

Boissieu (Salvaing de) vie de Marguerite, comteſſe d'Albon. XIII. 170. mémoire ſur la vie & les ouvrages de Boiſſieu. XIV. 452.

Boiſſons; de potionibus ac eduliis veterum. XI. 50 & 105.

Boissy (l'abbé de) des expiations. XIV. 414. des victimes humaines. *ibid.* ſon éloge. 441.

Boitel; le fidéle hiſtorien. XII. 263.

Boivin (Louis) ſes ouvrages inſérés dans les mém. de l'académie des Inſcriptions. XIV. 416, 419, 420, 422, 423, 428. *ſon éloge.* 433.

Boivin (Jean) ſon édit. de Nicéphore Grégoras. XI. 139. ſes ouvrages, inſérés dans les mém. de l'académie des Inſcriptions. XIV. 415, 418, 420, 422, 423, 426, 428, 433, 436, 442. *ſon éloge.* 440.

Boizard; traité des monnoies. XIII. 230.

Boldoni; epigraphica. XIV. 335.

Bolibar (Fr. Greg. de) memorial. XIII. 407.

Bolingbroke; mém. ſecrets. XII. 339. accuſation contre lui. XIII. 488.

Bollandus (Jean) acta ſanctorum. X. 281, 282. notes ſur Eginhard. XII. 125. hiſt. de la perſécution au Japon. XIV. 130.

Bologne en Italie; aut. ſur cette ville. XI. 368, 393, 396, 397, 451 & *ſuiv.* ſon hiſt. littéraire. XIV. 387.

Bologne (D. Baldaſſ.

di) deſcrittione della famiglia de' Bologni. XIV. 219.

Bolonois; carte. X. 89.

BOLVITO; de ſacris eccleſiæ Napolitanæ monumentis. XI. 476.

BOMBACCI (Gaſpard) hommes illuſtr. de Bologne. XI. 455. hiſt. d'Ant. Lambertacci. *ib.* & XIV. 403.

Bombes; leur ancienneté. XIV. 496.

BOMBIN; hiſt. d'Eſpagne. XIII. 341.

BON (Florent) triomphes de Louis le Juſte. XII. 267.

BON (Jean le) tumulte de Baſſigny. XII. 185.

BON (Matth. le) hiſt. de S. Victor. XIII. 161.

BON (le préſident) ſes écrits, dans les mém. de l'académie des Inſcript. XIV. 452, 457, 462, 470. *ſon éloge.* 508.

Bon-Jéſus; clercs rég. du Bon-Jéſus. X. 437.

Bon-Paſteur; maiſon du Bon-Paſteur. X. 414.

BONACCIOSI; Piſana Etemus. X. 331.

BONACCIUOLI; deſcrizion della Grecia. XI. 22.

BONACCORSI; de laudibus Herculis II Eſtenſis. XI. 567.

BONAIR (de) ſommaire royal de l'hiſt. de France. XII. 95.

BONALD; réponſe à l'anti-Coton. X. 470.

BONAMICI; de rebus ad Velitras geſtis. XI. 413. de bello Italico. *ibid.*

BONAMY; contin. du journal de Verdun X. 168. ſes ouvrages inſérés dans les mém. de l'acad. des Inſcriptions. XIV. 438, 443, 447, 448, 453, 458, 461, 465, 466, 467, 468, 470, 475, 476, 478, 479, 481, 484, 487, 488, 493, 494, 499, 501, 502, 505, 507, 511 & 516.

BONANNI (Jacques) Syracuſæ illuſtratæ. XI. 376.

BONANNI (Philippe) ordin. religioſor. catalogus. X. 322. templi Vaticani hiſtoria. XI. 437. numiſmata pontificum Rom. XIV. 325.

BONARSCIUS (Clarus) *v.* SCRIBANIUS (Charle)

S. BONAVENTURE; legenda major B. Franciſci. X. 387: hiſt. de ſa vie & de ſon culte. 391.

BONAVENTURE de S. Amable ; hiſt. du Limoſin. XIII, 129. hiſt. de S. Martial. *ibid.*

BONAVENTURE de Ste. Anne ; monachatus S. Auguſtini. X. 427.

Bonaventure de S. Jean de Sahagun. XIII. 371.

BONCI ; hiſt. de Montepulciano. XI. 512.

BONCOMPAGNO ; de obſidione Anconæ. XI. 385.

Boncourt ; union de ce collége à celui de Navarre. XIII. 31.

BONDONNET (D. Jean) vies des év. du Mans. XIII, 91.

BONELLI ; diſſert. ſur S. Adalbert, évêque de Trente. XI. 253.

BONFADIO ; annales Genuenſes. XI. 364, 569 *& ſuiv.*

BONFANT ; ſaints de Sardaigne, XI. 587. del primado. *ibid.*

BONFILIO ; Meſſanæ deſcriptio. XI. 375.

BONFINIUS ; hiſtoria Pannonica. XI. 347.

BONFONS ; antiq. de Paris. XIII. 4.

BONFRERIUS ; onomaſticon. X. 194. cum notis J. Clerici. *ibid.*

BONGARS (Jacque) variæ lectiones ad Paulſ. Diac. hiſtoriam miſcell. XI. 91. Hungaricarum rerum ſcriptorum. 346. oppoſition contre la bulle de Sixte V. XII. 198. epiſtolæ. 233. geſta Dei per Francos. XIV. 97.

BONHEIM (J. Guill. de) relat. de la S. Barthélemy. XII, 182.

S. *Boniface & S. Alexis ;* monumens de ce monaſt. XI. 439.

S. *Boniface*, comte ; ſa vie. XI. 367.

Boniface VIII, pape ; ſa vie. XI. 427.

BONIFACE, archev. de Mayence ; ſes lettres. XII. 51 & 129.

BONIFACE *de Morano ;* chronic. Mutinenſe. XI. 389.

BONIFACE (Balth.) de majoribus comitiis, &c. XI. 366. elogia Contarena. 530. de Romanæ hiſtor. ſcriptoribus. XIV. 381.

BONIFACE (Gaſpar) hiſt. de Weimar. XI. 316.

Bonifacio ; deſcript. de cette ville. XI. 575.

BONIFACIO (Giovan.) iſtoria Trivigiana. XI. 539.

BONINCONTRO ; annales. XI. 395.

Bonino (Severo) elogia Caſtellæ gentis. XIV. 220.

Boninus ; édit. de la chron. d'Euſebe X. 131.

Bonius ; de hiſtoria. X. 3.

Bonizon ; de perſecutione eccleſ. XI. 280.

Bonjour ; exercit. in monumenta coptica. XI. 7. calendarium Roman. X. 178.

Bonne ; ſes cartes. X. 42 , 64.

Bonnecorſe (de) voyage en Galilée. XIV. 90.

Bonnefoy ; hiſtoria Hæreſis. X. 309.

Bonnet (Pierre) hiſt. de la danſe. XIV. 359. — de la muſique. 360.

Bonnet (Louis) panegyricus B. Margar. Arbouziæ. X. 341.

Bonnor ; l'arbre des batailles. XIV. 194.

Bonnus ; chronicon Lubecæ. XI. 305.

Bonogilum ; ſituation de ce palais. XIV. 489.

Bonoli ; hiſt. de Forli. XI. 450.

Bonours (Chriſtophe de) ſiége d'Oſtende. XIII. 279.

Bonrepaux (Franç. de) mém. de ſon ambaſſade. XIV. 301.

Bonfidelia urbis origines. XI. 314.

Bontempi ; origine de' Saſſoni. XI. 308. rebellion de Hongrie. 351. iſtoria della muſica. XIV. 360.

Bontous ; l'auguſte piété. XIII. 247.

Bonucci ; vie de Grégoire X. XI. 427. de S. Trophime. XIII. 158.

Bonus Eventus ; diſſ. ſur cette divinité. XIV. 420.

Bony (Louis de) vie de la B. Jeanne de Valois. XII. 355.

Boot (Catherine) traité de la nobleſſe de Suéde. XIV. 286.

Boppenhausers ; chronicon Habſpurgum. XI. 248.

Boquet ; vie de S. Claude. XIII. 124.

Bor ; guerre des Pays-Bas. XIII. 292.

Borboniana ; rem. ſur cet ana. XIV. 523.

Borde (le P.) ſuppl. au traité des édits , &c. du P. Thomaſſin. X. 311.

Bordeaux (M. de) mémoires. XII. 317.

Bordini ; hiſt. della Paleſtina. XIV. 87.

Bordone (Benedetto)

tutte l'iſole del mondo. X. 48.

BORDONI (François) chronolog. Tertii Ord. S. Franciſci. X. 393. archiv. bullarum, &c. ejuſdem ord. 395. theſaurus eccleſiæ Parmenſis. XI. 565.

BORECK; chronica Bohemiæ. XI. 325.

BOREL; hiſt. des év. de Caſtres. XIII. 145. vita Pereſcii. XIV. 405.

BORELLI (Camillo) comment. ad Speculum principum. XIII. 376. de regis Catholici præſtantia. 405. in arbores genealogiæ Auſtriacæ, &c. comment. XIV. 207.

BORELLI (Charles) vindex Neapolitanæ nobilitatis. XIV. 225.

BORELLI (J. Alfonſe) incendies du Mont-Gibel. XI. 489.

BORELLI (Nicolas) vie de M. d'Authier de Siſgan. X. 411.

BORGARUCCI; deſcription de l'Italie. XI. 357.

Borghèſe; deſcriptio villæ Borgheſiæ. XI. 370.

BORGHI (Camillo-Renier) l'aplomachia Piſana. XI. 512.

BORGHINI; diſcorſi ſtorici. XI. 505.

BORGIA (Alexandre) vie du pape Benoît XIII. XI. 433.

Borgia (Céſar) ſa vie par différens auteurs. XI. 429 & 591.

BORGNE (Guy le) armorial Breton. XIV. 246.

BORGO (Car. Flam. del) notes ſur l'hiſt. de Volterre. XI. 513.

Borgo San-Sepolcro; annales de cette ville. XI. 515.

BORREMANSIUS; annales Hollandiæ, &c. XIII. 311.

BORRICHIUS (André) notæ ad Maſii antiquit. Mecklenburgenſes. XI. 303. ad Schediaſm. de diis Obotritorum. *ibid.*

BORRICHIUS (Olaüs) de antiqua Romæ facie. XI. 97.

Borromée; vie de la M. Angél. Jeanne Viſconti Borromée. X. 437.

Borromée (Vitalien) ſa vie. XI. 369.

Borromée (Charles) arch. de Milan. *voy.* S. *Charles Borromée.*

Borromée (Frédéric) ſon entrée ſolemnelle à Milan. XI. 551.

BORSIERI; la nobilta di Milano. XI. 553. & XIV. 224.

BORTOLO ; bains de Pouzoles. XI. 484.

BORZATI ; progreſſi di S. Orſola. X. 441.

BOS (Lambert) antiq. de la Gréce. XI. 24.

Bos-le-Duc ; hiſt. de cette ville. XIII. 284. de ſon ſiége. 301.

Boſa ; ſon hiſt. XIV. 10.

Bosc (Jean du) Floriacenſis vetus bibliotheca. X. 339.

Bosc (Nicolas de) ſon voyage. XIV. 519.

BOSCA (Pierre-Paul) bibliotheca Ambroſiana. XI. 372. de pontificatu Gaſparis Vicecomit. XI. 554 *& ſuiv.*

BOSCH (Andreu) títols de honor de Cathaluñia, &c. XIII. 387.

BOSCH (Pierre) acta ſanctorum. X. 282.

BOSCHAERTS ; enchiridion de actis S. Auguſtini. X. 415. de primis Friſiæ apoſtolis. XIII. 318.

BOSCHINI ; deſcript. de l'île de Candie. XI. 547.

BOSCHIUS ; vie de David. X. 210.

BOSCOVICH (le P.) voyage aſtronomique. XI. 414.

BOSELLI ; l'Auſtria Anicia. XIV. 210.

BOSIO (Ant.) Roma ſotterranea. XI. 436.

BOSIO (Frid.) ducatus Mantuæ. XI. 565.

BOSIO (Jacque) la corona del cavalier Geroſolimitano. X. 477. iſtoria dell' ordine de S. Giovanni Gieroſ. *ibid.* imagini de beati. 479.

BOSIUS (J. André) de prudentia & eloquentia civili comparanda. X. 17. introductio ad notitiam rerumpublicarum. *ibid.* de pontifice max. XI. 98. de pontificatu imperatorum. *ibid.*

Boſon, proclamé roi. XII. 49.

Boſphore Cimmérien ; hiſt. de ſes rois. XI. 41. & XIV. 436.

Boſphore de Thrace ; ſa deſcription. X. 26. & XI. 46, 123, 144.

BOSQUET (François) hiſt. de l'Egliſe de France. XII 378.

BOSQUET (George) hiſt. des troubles arrivés à Toulouſe. XII. 172.

BOSSI (Alex.) vie du B. Bernard Ptolémée. X. 365.

BOSSI (Jérôme) év. de Pavie. XI. 559.

Bossieu (Antoine) vie de la m. Jeanne Chezard de Matel. X. 446.

Bossio (Donat) chr. Boſſiana. X. 143. & XI. 551.

Bossius (Jérôme) de Toga Romana. XI. 120. de Lato-Clavo. *ibid.*

Bossuet (Jacque-Bénigne) hiſt. univerſelle. X. 126. relat. ſur le Quiétiſme. 255. — remarq. ſur la réponſe de M. de Fénelon. *ibid.* relation des actes. *ibid.* hiſt. des variations. avertiſſ. aux Proteſtans. 302, 303. éducation de M. le Dauphin. XII. 376. oraiſon funèbre de N. Cornet. XIV. 401. *ſa vie.* X. 256.

Bostius (Arnold) de illuſtr. aliquot Carthuſienſium viris. X. 404.

Boſton ; annales Buſtonenſes. XIII. 438.

Botanique ; ſon hiſt. XIV. 354.

Botereyus. *v.* Boutraye.

Botero ; relat. univerſali. X. 172.

Bottari ; deſcript. du Vatican. XI. 438.

Bottis (Gaetano de) hiſt. du dernier incendie du Véſuve. XI. 478.

Bottoni ; trad. de la premiere partie de l'hiſt. de l'ordre de S. Dominique. X. 395.

Bouchain ; hiſt. de cette ville. XIII. 281.

Bouchard, comte de Melun ; ſa vie. XIII. 38.

Bouchard (Alain) les grandes chroniq. de Bretagne. XIII. 74. annales d'Angleterre. XIII. 445.

Bouche (Honoré) hiſt. de Provence. XIII. 149. vindiciæ. 152. défenſe de la foi de Provence. 153.

Bouchel (Laurent) ſtatuts & régl. des Libraires. XIII. 33.

Boucher (Elie-Marcoul) relat. ſur la conſtitution. X. 260.

Boucher (Jean) hiſt. de Pierre Gaverſton. XII. 202. de juſta Henr. III abdicatione. 204. réponſe à la lettre de l'évêque du Mans. 205. ſermons de la ſimulée converſion de Henri de Bourbon. 228. apologie pour Jean Châtel. X. 465. & XII. 234.

Boucher (Pierre) hiſt. de la nouvelle France. XIV. 166.

Boucher Beauval ;

hiſt. de la Rochelle. XIII. 96.

BOUCHET (Jean) proc. à Poitiers ; hiſt. de Clotaire I & de Ste. Radegonde. XII. 118. épitres du Traverſeur. 156. épitre envoyée des Champs-Eliſées. *ibid.* vie de Ste. Radegonde. 351. le panégyrique du chev. ſans reprochre. 357. annales d'Aquitaine. XIII. 125. généal. des rois de France. XIV. 230.

BOUCHET (Jean du) vie de Louis de Bourbon. XII. 363. origine de la deuxiéme & troiſiéme lignée de France. 236. hiſt. de la maiſon de Courtenay. 240. table généal. de la maiſon d'Auvergne. 243. — des comtes de la Marche. 251.

BOUCHET (François) éloge du connét. de Leſdiguieres. XII. 264.

Boucicault (le maréchal de) hiſt. de ſa vie. XII. 354.

Boucliers des anciens. XI. 119. — *Boucliers votifs*. XIV. 418.

BOUCQ (Pierre le) hiſt. de Sebourcq. XIII. 281. & XIV. 255.

BOUCQ (Simon le) hiſt. de Valenciennes. XIII. 281.

BOUDET ; vie de M. de Bernex. XIII. 269.

BOUDON ; le triomphe de la Croix. X. 435.

BOUGAINVILLE (M. de) diſſert. ſur les métropoles & les colonies Grecques. XI. 56. rédaction des mém. de l'académie des Inſcriptions, & éloges des académiciens. XIV. 413. ſes recherches dans les mém. de l'académie des Inſcriptions. XIV. 471, 472, 480, 482, 484, 488, 491, 498, 502. *ſon éloge*. 508.

BOUGEANT (le P.) hiſt. de la paix de Weſtphalie. X. 239. mém. de Montglat. XII. 320.

BOUGEREL (le P.) hommes illuſtres de Provence. XIII. 156. vie de Gaſſendi. XIV. 402.

BOUGES (le P.) hiſt. de Carcaſſone. XIII. 145.

BOUGLER ; explication &c. XII. 245.

BOUHIER (Ant.) arch. de Bourges ; ſes conſtitutions. XII. 83.

BOUHIER (le préſid.) recherches & diſſert. ſur Hérodote. XI. 27. diſſert.

ſur le grand pontificat des empereurs Romains. 116. explication de quelques marbres antiques. XIV. 332. ſes ouvrages inſérés dans les mém. de l'académie des Inſcriptions. 446, 452. poétique d'Horace. 522. mémoires ſur ſa vie, & catalogue de ſes ouvrages. XI. 27. & XIV. 400 & *ſuiv.*

BOUHOURS; vie de S. Ignace. X. 455. — de S. François Xavier. 456, 457. — de Pierre d'Aubuſſon. 478. relation de la mort du duc de Longueville. XII. 375. ſortie du P. Nitard. XIII. 352.

BOUILLART; hiſt. de l'abbaye S. Germain des Prés. X. 339. & XIII. 15.

BOUILLE (Carolus BOVILLUS) ſes lettres. XII. 156.

BOUILLE (Théodoſe) hiſt. de Liége. XI. 289.

Bouillon (Godefroi de) ſon hiſt. XIV. 99 & *ſuiv.* 101.

BOUILLON (Henri, duc de) ſes mémoires. XII. 197. ſa négociation en Angleterre. 232. ſa vie. 364.

BOUILLON (Frédéric Maurice, duc de) ſes mémoires. XII. 372. ſon manifeſte. 263. ſon voyage à Rome. XI. 358.

BOUIS (J. B.) la royale couronne d'Arles. XIII. 158.

BOULAINVILLIERS (le comte de) hiſt. de l'ancien gouvern. de la France. XII. 27. état de la France. 30. mém. préſenté au régent. 31. abrégé de l'hiſt. de France. 102. vie de Mahomet. XIV. 96. mém. ſur la nobleſſe de France. 229.

BOULAY (du) antiquités Romaines. XI. 108. fondation de l'Univerſité. XIII. 18. hiſt. Univerſitatis. *ibid.* notæ ad cenſuram. *ibid.* priviléges de l'Univerſité. 24. dignité, &c. du recteur. *ibid.* de patronis quatuor nationum. 25. de decanatu nationis Gallicanæ. *ibid.*

BOULANGER (Louis le) calculation, &c. du royaume de France. XII. 30.

BOULDUC; de eccleſia ante legem. X. 207.

BOULE; hiſt. de la vie de S. Bonaventure. X. 291.

BOULENGER ou BOULANGER (Jules-Céſar) hiſt. ſui temporis. X. 160. & XII. 218. diatribæ in Caſauboni exercit. de rebus ſacris. X. 239. eclogæ ad Arnobium. XI. 16. de oraculis. 47. de templis ethnicor. *ibid.* de feſtis Græcorum. 48. de pictura. 51. de triumphis. 54. de ſortibus, auguriis, &c. 98. de tributis ac vectigalib. 101. de imperat. & imperio Rom. 117. de circo Rom. 102. de theatro. *ibid.* de conviviis. 105. de ſpoliis bellicis, trophæis, &c. 119. de ludis privatis ac domeſticis. 120. de duc. Lotharingorum gentilitiis. XIV. 202.

BOULENGIER; vie de S. Menje. XIII. 58.

BOULIER (Philibert) recueil pour l'hiſt. de Bourgogne. XIII. 107. Ste. Chapelle de Dijon. *ibid.* ſauvegarde. *ibid.*

BOULLANGER; mappemonde. X. 63.

BOULLAY (Edmond du) vie d'Antoine & de François, ducs de Lorraine. XIII. 184.

BOULLIAU (Iſmaël) de populi fundis. XI. 95. ſon édit. de l'hiſt. de Ducas. 140. pro eccleſiis Luſitanicis. XIII. 424.

Boulogne; hiſt. de cette ville & de ſes comtes. XIII. 49 & 50.

Boulonois; recouvrement de ce pays. XII. 163.

BOUNIN; antiq. Lucionenſes. XIII. 96.

BOUQUET (Simon) le ſacre & couronnement de la reine Eliſabeth d'Autriche. XIII. 238.

BOUQUET (D. Martin) rerum Gallicar. & Francicarum ſcriptores. XI. 64.

Bourbon; voyages en cette île. XIV. 145.

Bourbon; généalogie de cette maiſon. XIV. 238 & *ſuiv.*

Bourbon (Louis II, duc de) ſa vie. XIII. 353.

Bourbon (Louis de) ſurnommé le Bon; ſa vie. XII. 363.

Bourbon (le connétable de) ſon procès. XII. 139. ſa vie. XI. 230. XII. 359. & XIII. 403.

Bourbon (le cardinal de) nommé Charles X. par la ligue. XII. 220. 222. ſa vie. 363, 364.

BOURBON (Jacque,

bâtard de) priſe de Rhodes. XI. 588.

BOURBON (Louis de) prince de Condé. relat. de la bataille de Rocroi. XII. 291. la vérité dans ſa naïveté. 307. réponſe. 308. lettre. 310.

Bourbon (Antoinette de) ſon éloge. XII. 349.

Bourbon (Gabrielle de) ſon éloge. XII. 349.

Bourbon (Louiſe de) ſon éloge. XII. 349.

BOURCHIER; hiſtoria eccleſiaſtica. X. 386.

Bourdeaux; auteurs ſur cette ville. XIII. 126. & *ſ.* ſon ancienne ſituation. XIV. 495. mouv. en cette ville. XII. 309.

Bourdelin; ſon éloge. XIV. 426.

BOURDIGNÉ (Jean de) hiſt. d'Anjou. XIII. 88 & *ſ.*

Bourg-ſur-mer; hiſt. de cette ville. XIII. 126.

Bourg Dieu; abbés de ce monaſtere. XII. 82.

BOURGEOIS (Louiſe) naiſſance des enfans de France. XIII. 235.

BOURGEOIS (Oudard) apol. pour le pélerinage de nos rois. XIII. 189.

BOURGEOIS; additions à l'hiſt. du monde de Chevreau. X. 176.

Bourges; hiſt. de cette ville. XIII. 99 & *ſuiv.* patriarches archev. de cette ville. XII. 73. deux conciles tenus à Bourges. 83. ſiége de cette ville. 173.

BOURGES (de) relat. du voyage de l'évêque de Béryte. XIV. 112.

BOURGNEUF (M. du) mém. ſur les tréſoriers de France. XIII. 219.

Bourgogne; carte du royaume de Bourgogne & d'Arles. XII. 3. hiſt. du duché de Bourgogne. XIII. 101 & *ſuiv.* du comté. 120 & *ſuiv.* armoiries des États de Bourgogne. XIV. 203. généalogie des ducs de Bourgogne. XI. 188.

Bourgogne cis & trans-Jurane. XIV. 520. hiſt. du royaume de Bourgogne Transjurane. XI. 577.

Bourgogne & *Berry*. (les ducs de) leur voyage en différentes villes. XIII. 246, 247.

BOURGOIN; hiſtoire eccléſiaſtique. X. 237.

BOURGON (Mouet de) géographie. X. 34.

BOURGUEVILLE; recherches de Neuſtrie. XIII. 71.

Bourignon (Antoinette de) ſa vie. X. 314.

BOURLÉ ; discours sur la prise de Mende. XII. 175.

BOURZEIS (Amable de) droits de la reine. XIII. 201.

BOUSSINGAUT (le P.) théâtre du monde. X. 35.

Boussole ; son origine. XIV. 350.

BOUSSU (G. Joseph de) hist. de Mons. XIII. 281.

Boutard (l'abbé) son éloge. XIV. 440.

Boutefeu des Calvinistes. XII. 195.

BOUTEROUE ; rech. des monnoies. XIII. 229.

BOUTHILLER ; plaidoyer, &c. pour la fierte de S. Romain. XIII. 68.

BOUTON ; établissement des François à la Martinique. XIV. 171.

BOUTRAYE (Raoul de) de rebus in Gallia gestis. XII. 218. Ludovici XIII. itinerarium. 258. Aurelianensis. XIII. 81. Carnutum historia. 84. Castellodunum. 85.

BOUTREUX ; de la puissance royale. XIII. 90.

BOUVET (le P.) portrait de l'empereur de la Chine. XIV. 126.

BOUVIER (Gille le) dit BERRY ; hist. de Charles VI & de Charles VII. XII. 140.

Bouvines ; prisoniers faits à la bataille de Bouvines. XII. 60.

BOUZONIÉ ; hist. des filles de Notre-Dame. X. 365, 366.

BOVER (Zacharie) annal. Capucinorum. X. 385. de vera habitus forma à S. Francisco instituta. 386.

BOXHORN ; historia universalis. X. 124, 153. hist. Romanæ scriptores. XI. 75. quæstiones Romanæ. 98 & 108. de republica Leodiensi. 288. origines Gallicæ. XII. 11. de statu confed. Belgii. XIII. 290. obsidio Bredana. 301. theatr. urbium Hollandiæ. 310. hist. des Pays-Bas. 318. metamorphosis Anglorum. 513. monum. illustr. virorum. XIV. 367.

BOYER (P.) hist. des Vaudois. X. 300.

BOYER de Ste Marthe ; hist. de l'église de Vaison. XIII. *166 & suiv.*

BOYER (A.) hist. de Guillaume le Conquér. XIII. 64. hist. de Guillaume III. 485. de la reine Anne. 486.

Boyer, évêque de Mirepoix ; ſon éloge. XIV. 496.

BOYLE (Roger) comte d'Orrery ; ſes lettres. XIII. 481. *ſa vie*, ibid.

BOYSEN ; monumens de Magdebourg & d'Halberſtadt. XI. 304.

BOYVIN (Jean) journal du ſiége de Dole. XII. 276.

BOYVIN. *voyez* VILLARS.

BOZE (Gros de) ſur le Janus des anciens. XIV. 326. ſur la déeſſe Santé. *ibid.* ſur une médaille de Smyrne. 328. rédaction des mémoir. de l'académie des Inſcript. & éloges des académiciens. 413. ſes recherches inſérées dans les mémoires de l'académie des Inſcriptions. XIV. 414, 416, 417, 418, 420, 429, 436, 452, 456, 457, 458, 460, 465, 473, 486, 492, 493. *ſon éloge*. 490.

BOZZONI ; hiſt. de l'égliſe de S. Zacharie. XI. 532.

Brabant ; cartes. X. 78, 79. auteurs ſur cette province. XIII. 275, 282. *& ſuiv.* généalogie des ducs de Brabant, & du duché. XIV. 263 *& ſuiv.*

BRACCÉLI ; de bello Hiſpano. XI. 570. elucubrationes. *ibid.*

BRACCIO ; trad. d'Appien. XI. 69.

Braccio Fortebracci, de Pérouſe ; de ejus conflictu ad Aquilam. XI. 399. ſa vie. 394 & 591.

BRACCIOLINI ; hiſt. Florentiæ. XI. 369.

BRACELLIUS (Jacque) oræ Liguſticæ deſcript. XI. 363. de claris Genuenſibus. *ibid.* bellum inter Hiſpanos & Genuenſes. *ibid.* de bello Neapolitano. 468.

BRACHELI (Pierre) fama Auſtriaca. XI. 231.

BRACHEL (Adolphe) hiſtoria univerſalis. X. 163. & XI. 238.

Brachmanes ; auteurs qui en ont parlé. XIV. 106.

BRADY ; introduct. à l'hiſt. d'Angleterre. XIII. 445.

BRAGANCE (Théoton de) cartas, &c. X. 460.

Brague ; hiſt. de cette égliſe. XIII. 428 *& ſuiv.*

BRAITHWAITE ; hiſt. des révolutions de Maroc. XIV. 139.

BRALION ; hiſt. de N.

D. de Lorette. XI. 446.

BRAMHALL; pro rege & populo Anglicano. XIII. 472.

BRANCACCIO (le cardinal) Ginnaſio Napoletano. XI. 477.

BRANCI; défenſe des priviléges de Palerme. XI. 494.

BRAND; ſes hiſt. de la réforme. XIII 320. vie de Ruyter. 323. hiſt. de Barneweldt. 324.

BRANDAM (Ant.) continuation de l'hiſt. de Portugal. XIII. 412.

BRANDAM (Franc.) diſc. gratulatorio. XIII. 422.

BRANDANO; hiſt. delle guerre di Portogallo. XIII. 420.

Brandebourg; cartes. X. 71. auteurs ſur l'électorat & les marquis de Brandebourg. XI. 171, 309, 318 & *ſuiv.* catalogue des électeurs. 171.

BRANDIS DE SCHAFZ; epitome ſex mundi ætatum. X. 142.

BRANDLACHT; pacificationum Auſtriaco-Hiſpanico-Gallicarum hiſtoria. XIV. 293.

BRANTOME; ſes mém. XII. 240, 241.

BRASCHIUS; eccleſia Sarſinatenſis. XI. 451.

Braſſelets; de armillis veterum. XI. 105 & 120.

BRASSEUR (le) hiſt. du comté d'Evreux. XIII. 69.

BRASSEUR (Philippe) origines Hannoniæ cœnobiorum. XIII. 280.

BRASSICA (Jacobus) reſponſio, &c. XIII. 311.

Bratuſpantium; poſit. de cette ville. XIV. 499.

BRATUTTI; chron. de la maiſon Ottomane. XIV. 72.

S. BRAULION; addit. ad chronicon Fl. Dextri. X. 156. & XIII. 356. vie de S. Millan de Cogolla. XIII. 355. appendix ad Iſidorum. XIV. 396.

BRAUDLACHT; hiſt. pacificationum. XI. 248.

BRAUN; la véritable religion des Hollandois. XIII. 325.

BRAVO (J. Gomez) advertencias. XIII. 373.

BRAVO (Juan de) el Vellocino dorado. X. 482.

BRÉANDE; ſiége de Landau. XII. 334.

Brébice; carte. X. 96.

BRECHENMACHER (J. Gaſp.) notitia Sueviæ. XI. 270.

Bréda ; ſiége de cette ville. XIII. 301. autre ſiége. *ibid.*

BREDENBACH ; hiſt. belli Livonici. XIII. 62.

Bredenberg ; deſcript. de cette place. XI. 302.

Bréderode ; hiſt. des ſeigneurs de cette maiſon. XIV. 264.

BREDIN ; deſcript. de Dijon. XIII. 106.

BREFÉIANI ; famiglia Ponzona. XIV. 226.

BREGY (S. Euſtochie de) vie de la mere Marie des Anges Suireau. X. 360.

BREITSCHWERD ; de jure..... circa exercitium religionis. XI. 340.

BREITHAUPT ; ars decifratoria. XIV 344.

Brême ; carte. X. 73. hiſt. de ſes arch. XI. 190. chronica Bremenſis. 193. hiſt. de cette ville. 300.

Brême ; relation du ſiége de Brême, dans l'état de Milan. XI. 563.

BREMOND ; voyage en Egypte, &c. XIV. 90.

BRÉMOND (Placide de) relat. XII. 265.

BREMUNDANO ; hiſt. de D. Juan d'Autriche. XIII. 386.

BRENGMAN ; de republica Amalphitana. XI. 371.

Brennacum ; poſition de ce palais. XIV. 478.

BRENNER (Élie) theſaurus nummorum Sueo-Gothicorum. XIV. 326.

BRENNER (Philippe-Louis) jura in Comachium XI. 459.

BRENZONE ; vie du capitaine Aſtorre Baglione. XI 592.

BREQUIGNY ; ordonnances des rois de France. XIII. 260. vies des orateurs Grecs. XIV. 381. hiſt. de l'emp. Poſthume. 504. rech. ſur la famille de Gallien. 509. ſur l'établiſſement de la relig. & de l'emp. de Mahomet. 509.

Breſcia ; auteurs ſur cette ville. XI. 366, 373, 391, 396, 540 & *ſuiv.* & XIV. 387. ſac de cette ville par Gaſton de Foix. XI. 540.

BRESCIANI (Giuſ.) le turbulenze di Cremona. XI. 558. roſe & viole di Cremona. 559. corona. *ibid.* dottori di Cremona. XIV. 388.

Bréſil ; carte. X. 96. auteurs qui en ont écrit l'hiſtoire. XIV. 145 à 162 & *ſuiv.*

Breſlau ; deſcript. de cette ville. XI. 326.

Breſſan ; carte. X. 89. auteurs ſur le Breſſan & ſur la ville de Breſcia. XI. 540 *& ſuiv.*

Breſſe , Bugey , &c. hiſt. de ces provinces. XIII. 111.

BRET (Card. le) de la ſouveraineté du roi. XIII. 188.

BRET (Henri le) abr. de l'hiſtoire univerſelle. X. 127. hiſt. de Montauban. XIII. 128,

Bretagne ; auteurs ſur cette province. XIII. 73 *& ſuiv.*

Brétigny ; diſc. ſur le traité de Brétigny. XIV. 467.

Brétigny (de) relat. de ſon voyage en Amérique. XIV. 165.

Brétigny (M. de) ſa vie. X. 376.

BRETON (Charle le) vie de la m. Fornari. X. 445.

BRETONNEAU (Guy) hiſt. du vicariat de Pontoiſe. XIII. 67. généal. des Briçonnets. XIV. 246.

BREUIL (Thomas du) lettres ſur les matieres du tems. X. 166.

BREUL (Jacque du) ſupplementum antiquit. urbis Pariſiacæ. X. 339. & XIII. 5. ſon édition d'Aimoin. XII. 119. vie de Charles de Bourbon. 364. faſtes de Paris. XIII. 4. théâtre des antiquités de Paris. *ibid.* abbates S. Germani à Pratis. 15.

BRÉVAL ; obſervations. XIV. 333.

BREVENTANO ; hiſt. de Pavie. XI. 560.

BREVES (Savari de) diſc. ſur l'alliance qu'a le roi avec le Turc. XIII. 211.

BREVES (M. de) ſes voyages. XIV. 184.

BREWER (Henri) continuatio Brachelii. X. 163. & XI. 238.

Breydenbach (Bern. de) peregrinatio Hieroſolymitana. XIV. 88.

BREZILLAC (D. de) hiſt. des Gaules. XII. 9.

BRIAN ; Plutarchi vitæ parallelæ. XI. 32.

Briançonois ; tranſact. des dauphins avec les communautés de cette province. XIII. 171.

BRIANI ; hiſt. d'Italie. XI. 405.

BRIANVILLE (l'abbé de) abrégé de l'hiſtoire de France. XII. 95.

lettres de Bongars. 233.

S. *Brice*, évêque de Tours. XIII. 87.

BRICE (Germain) deſcript. de Paris. XIII. 2.

BRICE (D.) Gallia Chriſtiana. XII. 380.

BRICKNELL; hiſt. de la Caroline. XIV. 170.

BRIÇONNET; apologie pour Louis XII. XII. 156.

BRIECHI (Fr.) hiſt. de la ville de Cagli. XI. 445.

BRIENNE (M. de) ſes mémoires. XII. 291.

BRIENNE (le comte de) recueil de piéces ſur la Lorraine. XIV. 299.

Brienne (Jean de) ſon hiſtoire. XIV. 102.

BRIET (le P.) parallela. X. 28. annal. mundi. 150. concordia chronologica, avec le P. Labbe. 183.

S. *Brieu*; ſa vie. XIII. 79.

BRIGEON; diſcours ſur l'égliſe de Ste. Marine. XIII. 9.

Ste *Brigide*; ſa vie. X. 433. hiſt. de ſon ordre. *ibid.*

BRIGNON; vie de Jéſus-Chriſt. X. 213.

Brindes; hiſt. de cette ville. XI. 482.

BRIOT; état de l'empire Ottoman, trad. de Ricaut. XIV. 68. hiſt. des trois derniers empereurs Turcs. 72.

BRIQUET; code militaire. XIII. 254.

BRISCHIERI; rerum Italicarum. ſcript. XI. 400.

Briſgau; carte de cette province. X. 70.

Briſſac; Charles de Coſſé, comte de) ſes guerres en Italie. XI. 412. & XII. 164. *ſa vie.* 359.

BRISSIO; relation de Céſéne. XI. 450.

BRISSON (Barnabé) de regio Perſarum principatu. XI. 16. de adulteriis. 49. de ſpectaculis. *ibid.* de ritu nuptiarum. 102. diſcours ſur ſa mort. XIII. 218. *ſa vie.* XIV. 356.

BRISSON (Pierre) hiſt. des guerres civiles. XII. 191.

BRISSON; mém. ſur le Beaujolois. XIII. 118.

BRITO (Bernard de) chronica de Ciſters. X. 353. elogios dos reis de Portugal. XIII. 411. monarchia Luſitana. *ibid.* & *ſuiv.*

BRITO (Diégo de)

conſilium in cauſa majoratus regni Luſitaniæ. XIV. 176.

BRITO Freyre; nova Luſitania. XIV. 163.

BRITIUS (Paulus) ſeraphica ſub-Alpinæ provinciæ monumenta. X. 381.

Britto (Jean de) ſa vie. X. 459.

Brixen; cartes. 69, 70.

BRIXIO; Cæſenæ deſcriptio. XI. 373.

BROCARDUS; deſcript. Terræ Sanctæ. X. 194, 195.

BROCCHI (Joſeph. M.) ſaints de Florence. XI. 509. deſcript. de la province de Mugello. 510.

BRODERICUS; de clade Ludovici II, Hungariæ regis. XI. 168.

BROEKEMBERG; genealogia comitum Egmondanorum. XIV. 265.

BROELMAN; epideigma. XI. 285.

Broglie (M. de) ſa campagne de 1760. XII. 346.

BROIDÆUS; hiſtoria fori Romani. XIV. 355.

BROKESBY; hiſt. du gouvern. de l'égliſe. X. 240.

BRONCHORST (Jean) notæ ad chronicon Bedæ. X. 137.

BRONCHORST (Florentin) urbis Pictavienſis tumultus. XII 173.

BRONGHTON; hiſt. eccléſiaſtique. XIII. 492.

BRONIOVIUS; deſcriptio Tartariæ. XIV. 114.

BROOKE; généalogies des rois, &c. d'Angleterre. XIV. 283.

BROSIUS; Juliæ, Montiumque comitum annales. XI. 291.

Broſſard; généalogie de cette maiſon. XIV. 252.

BROSSES (le préſident de) du culte des dieux Fétiches. XI. 5. voyage en Italie. 360. navigations aux terres Auſtrales. XIV. 175. ſes recherches, dans les mém. de l'académie des Inſcript. XIV. 477, 479, 486, 491, 496, 497, 506, 510, 513 & 514.

BROSSETTE; éloge de la ville de Lyon. XIII. 114.

BROSSIN; aſcendans & deſcendans d'André de Laval. XIV. 250.

BROTIER; ſon édition de Tacite. XI. 84. *voyez les additions.*

BROTUFF; chronicon

Merſeburgenſe. XI. 314. chron. Saxoniæ. *ibid.* genealogia Anhaltina. XIV. 213.

BROUSSE (de la) de primatu Aquitaniæ. XIII. 100.

BROWER (Chriſtophe) antiquités de Fulde. XI. 276. hiſt. de Trèves. 284. Sydera. 329. Venantii Fortunati epiſt. XII. 123.

BROWN (Ant.) de jure Mariæ Stuartæ ad coronam Angliæ. XIII. 507.

BROWN; carte de Virginie, &c. X. 96.

BROWN (Edouard) ſes voyages en Hongrie, &c. XIV. 184.

BROWN (Patrick) hiſt. de la Jamaïque. XIV. 172.

BROWN; hiſt. de la poéſie. XIV. 358.

BRUCCIO (Marco) nom ſous lequel s'eſt caché Jacq. P. SPIFAME.

BRUCKER; hiſt. philoſophiæ. XIV. 349. miſcellanea. 525.

BRUCKNER; præfatio bibliothecæ realis juridicæ. XIV. 358.

BRUEYS; hiſt. du fanatiſme. X. 307.

BRULART, chanoine de Paris; ſon journal. XII. 169.

BRULIUS; hiſt. Peruana erémit. S. Auguſtini. X. 428 hiſt. de la Chine. XIV. 121.

BRUMMIUS (Chr. Ulr.) de ducibus Brunſvicenſibus. XI. 298.

BRUMOI (le P.) additions à la conjuration de Rienzi. XI. 428. hiſt. de l'égliſe Gallicane. XII. 378. révolut. d'Eſpagne. XIII. 342. théâtre des Grecs. XIV. 358.

BRUN (Antoine de) lettre ſur l'innocence des princes. XII. 307. amico-critica monitio ad Galliæ legatos. XIV. 192. ſpongia. 293. oratio libera. *ibid.*

BRUN DES MARETTES. (le) de S. Vitricio. XIII. 68.

BRUNAZI; de re nummaria Patavinorum. XI. 536.

BRUNE (Jean de la) vie de Charles V, duc de Lorraine. XIII. 185 *& ſuivantes*, relation de la campagne d'Irlande. 485.

BRUNEAU (Antoine) ſupplément. XIII. 260.

BRUNEAU; état préſent des affaires d'Alle-

magne. XI. 164.

Brunehaut ; réfutation de ſon apologie. XIV. 505.

BRUNET (Jean-Louis) libertés de l'égliſe Gallicane, XII. 25.

BRUNET; abrégé chron. des grands fiefs. XIII. 253.

BRUNNEMANN ; examen juris. XI. 162.

BRUNNER ; annales de Baviere. XI, 261.

BRUNNIUS ; trias electoralis. XI. 309.

S. *Bruno ;* ſa vie. X. 404.

BRUNO; de bello Saxonico. XI. 181 & 218.

BRUNO (Raphael del) deſcript. de Florence, XI. 508.

BRUNO (Vincent) teatro de gli inventori di tutte le coſe, XIV. 347.

BRUNON (Sixte) hiſt. de Florence de Léonard Aretin. XI. 502.

Brunsburg; de Brunsburgo. XI. 196.

Brunswick ; carte de ſon duché. X. 73, empereurs de la maiſon de Brunswick. XI. 216. mémoires de cette maiſon. XIII. 489.—*Brunswick-Lunebourg ;* érigé en duché, &c. XI. 194. — auteurs ſur les États de Brunswick & Lunebourg. XI. 295. *& ſuiv.*

BRUSCHIUS (Gaſpar) epitome de Germaniæ epiſcopatibus. X. 169. præfatio ad Engelbertum. XI. 221. de Laureaco. 264. epiſcopatus Germaniæ. 328. monaſteria. *ibid,*

BRUSCHO (Bernard) redargutio hiſt. de anima Trajani. XI. 92.

BRUSONI (Jérôme) iſtoria univerſ. X. 161. & XI. 413.

BRUSONI (François) de origine urbis Rhodiginæ. XI. 537.

BRUSSEL (Alexandre) hiſt. naturelle d'Alep. XIV. 92.

BRUSSELLA (P. Lucdi) hiſt, des Carmes. X. 368.

BRUSSIUS (Guill.) diar. de Tartaris. XIV. 114.

BRUSSONI (Jacque) guerre entre les Vénitiens & les Turcs. XI. 525.

BRUTÉ ; chronologie des curés de S. Benoît. XIII. 9.

Brutus ; rem. ſur ſa vie. XIV. 439.

BRUTUS (Jean-Mich.)

de hiſtoriæ laudibus. X. 14. hiſt. Florentiæ. XI. 370 & 505. éditions de l'hiſt. de Barth. Facio. 469. de rebus à Carolo V geſtis. XIII. 346. præfatio ad hiſtoriam Uladiſlai III. XIV. 48. epiſtolæ. 58.

Bruxelles ; deſcript. de cette ville. XIII. 284.

BRUYN (Corneille) ſon voyage au Levant. XIV. 189. aux Indes orientales. *ibid.*

BRUYS ; hiſt. des papes. XI. 422.

BUACHE ; eſſai de géographie phyſique. X. 47. ſes cartes. 55, 63, 64, 77, 92, 95, 96, 97. conſidérations ſur les nouvelles découvertes. XIV. 173.

BUCCHIUS (Jérémie) ſon édition du livre des Conformités. X. 389.

BUCCIO (Pietro) couronnement de Henri III. XIII. 238.

BUCELIN (Gabriel) annales Benedictini. X. 532. — menolog. Bened. *ibid.* ſacrarium Benedict. *ibid.* Aquila imperii Benedictina. *ibid.* Benedictus redivivus. 342. Germania topo-chrono-ſtemmatographica. XI. 160. Conſtantia Rhenana. 271. Rhætia. XIII. 267.

BUCELIN (Jean) Gallo-Flandria. XIII. 278.

BUCHANAN (George) rerum Scoticarum hiſtoria. XIII. 518. de Maria Scotorum regina. 520. præfatio ad hiſt. reformationis. 523. de jure regni apud Scotos. 518 & 523. opera omnia. XIV. 412.

BUCHELIUS (Arnold) hiſt. Ultrajectina. XIII. 314.

BUCHER (Sam. Fred.) antiquitates. XI. 56.

BUCHERIUS (Gille) de doctrina temporum. X. 182. de præfectis. XI. 104. Belgium Romanum. XIII. 275.

BUCHOLCER (Abraham) iſagoge chronologica. X. 120. chronologia. 145.

BUCHOLDIANUS ; narratio de puella, &c. XI. 171.

BUCK ; hiſt. de Richard III. XIII. 459.

Buckingham ; ſon expédition en l'île de Ré. XII. 266.

BUDDÉ (J. Franc.) hiſtoria veter. teſtamenti. X. 204. de Ludovico IV, imperat. XI. 222.

de teſtamentis. XIII. 396. de jure gentis Auſtriacæ in regn. Hiſpaniæ. *ibid.* ſelectorum juris. 397.

BUDDENUS (J.) de republ. Anglorum. XIII. 434. vie de Vaynflet. XIII. 515.

BUDÉE (Guill.) thanatologia. XI. 199.

Budée (G.) juriſconſ. ſa vie. XIV. 356. mém. ſur ſa vie. 433.

BUDER (Chriſtian. Gottlieb) bibliotheca hiſtorica. X. 17. biblioth. juris. XIV. 358.

Budes; généalogie de cette maiſon. XII. 369.

Budrio; terre du comté de Bologne. XI. 452.

BUELLI; navigatio novi orbis. XIV. 148.

BUFFIER (le P.) vie de l'Hermite de Compiégne. X. 414. hiſt. de Sicile & de Naples. XI. 461. introduct. à l'hiſt. des maiſons ſouveraines. XIV. 205.

BUGATI (Gaſp.) hiſt. univerſelle; avec la ſuite. X. 120. & XI. 404 & 553.

BUGENHAG; Pomerania. XI. 321.

BUGNON (Philibert) chron. urbis Matiſſanæ. XIII. 110.

BUGNON (Didier) ſes cartes des diocèſes de Metz, Toul & Verdun. X. 86, 87.

Buiſſon ardent; diſſertation ſur ce buiſſon. X. 209.

BULLET; diſſert. ſur différens ſujets. XIII. 251. ſur la mythologie Françoiſe. 252.

BULIFON; aſſedio di Vienna. XI. 251. vies des rois de Naples. 466. annales. *ibid.* deſcript. de Pouzoles. 485. hiſt. des incendies du Véſuve. 477 & *ſuiv.*

Bullarium Capucinorum. X. 385. — Carmelitanum. 370. — Caſſinenſe. 336. — ord. Cluniacenſis. 347. — Eremitarum S. Auguſtini. 429. — ord. B. Mariæ de Mercede. 431. — Canonicorum Lateranenſis eccleſiæ. 418. — ord. & militiæ S. Spiritus. 422. — Minimorum. 409. — ord. Prædicatorum. 402. — des confréries du Roſaire. 403. — *Bullarium Seraphicum.* 384. — Tertii ordinis S. Franciſci. 395.

BULLART; académie. XIV. 367 & *ſuiv.*

Bulle que les enfans portoient au col. XIV. 424.

Bulle; de bulla aurea, argentea, plumbea & cerea. XI. 338.

Bulle d'or; aut. ſur la bulle d'or. XI. 338.

BULLOCK; Virginia examinata. XIV. 169.

BULTEAU (Louis) hiſt. monaſtique d'Orient. X. 328. hiſt. de l'ordre de S. Benoît. 333.

BULTEAU (Charles) annal. Francici. XII. 116. préſéance des rois de France. XIII. 189.

BULTEL; notice de l'Artois. XIII. 50.

BUMALDI. *voy.* MONTALBAN.

BUNA; carte des environs du Rhin. X. 75.

BUNAW; hiſt. de la nation Germanique. XI. 212.

BUNDY; hiſt. Rom. des PP. Catrou & Rouillé, trad. en anglois. XI. 80.

BUNEL; défenſe du roi. XII. 162.

BUNON (Jean) notæ in geographiam Cluverii. X. 32. Germania antiq. XI. 156.

BUNTING; chronologia. X. 147. chronique de Brunswick & Lunebourg. XI. 297. oratio de muſica. XIV. 360.

Buon-Solazzo, abbaye près de Florence; hiſt. de ſa réforme. X. 357.

BUONACCIUOLI; ſa traduction italiene de la géographie de Strabon. X. 21.

BUONACCORSI; hiſt. de Florence. XI. 504. diario. XII. 155.

BUONAFEDE; I Chigi Auguſti. XIV. 220.

BUONANNI; antica Syracuſa illuſtr. XI. 497.

BUONAROTTI (Mich. Ange) noces de Marie de Médicis. XIII. 247.

BUONAROTTI; obſerv. ſur les verres antiques. X. 263. médaillons du cardinal Carpegna. XIV. 319.

BUONFIGLIO; iſtoria Siciliana. XI. 492. Meſſina deſcritta. 494. epiſt. B. Mariæ ad Meſſanenſes. 496.

BUONINSEGNI; hiſt. de Florence. XI. 503.

BURALI; vies des év. d'Arezzo. XI. 514.

BURANA; batalla peregrine. XI. 471.

Burchard, comte; ſa vie. XII. 56.

BURCHARD; de victoria Friderici I, imper. XI. 181 & 385.

Burchard (Jean) abbé de

de Schwarzach & Banz ; ſa vie. XI. 200.

BURCHARD (Jean) ſon journal. XI. 429. notice de ce journal. XIV. 467.

BURCHETT (Joſias) mém. & hiſt. de ce qui s'eſt paſſé ſur mer. XII. 333. & XIII. 488, 489.

BURCK ; hiſt. des colonies dans l'Amérique. XIV. 148.

BURCKHARD ; de caſibus monaſt. S. Galli. XI. 178.

BURÉ ; carte des royaumes du nord. X. 66.

BURETTE ; ſes ouvrages inſérés dans les mém. de l'acad. des Inſcript. XIV. 414, 418, 423, 426, 427, 434, 442, 449, 454, 460, 465, 466. *ſon éloge.* 479.

BUREUS ; orbis arctoi deſcriptio. XIV. 5.

BURGHELAT (Barth.) hiſt. de Tréviſe. XI. 539.

BURGHLEY ; ſes mém. d'état. XIII. 465.

Burghley (Guillaume) grand tréſorier d'Angleterre ; ſa vie. XIII. 515.

BURGMAN (Nicolas) imperatorum Spiræ ſepultorum hiſtoria. XI. 257.

BURGOLDENSIS (Phil. André) *voyez* OLDENBOURG.

Burgos ; hiſt. du crucifix de Burgos, &c. XIII. 371.

BURGOS (Alex.) Terræ motus Siculi. XI. 376.

Burgraves de Magdebourg. XI. 304. — *de Nuremberg.* 268, 318, 319.

BURGUNDUS ; hiſtoria Bavarica. XI. 221. hiſt. Belgica. XIII. 293.

BURGUS (Petr. Bapt.) de bello Suecico. XI. 235. & XIV. 12. dominium Genuenſis reipublicæ in mari Liguſtico. XI. 569.

BURIGNY (M. de) vie de M. Boſſuet. X. 256. révolutions de l'empire de C. P. XI. 147. hiſt. de Sicile. 491. *aux additions.* vie du card. du Perron. XII. 366. vie d'Eraſme. XIV. 402. — de Grotius. *ibid.* ſes recherches, dans les mém. de l'académie des Inſcript. XIV. 495, 496, 497, 500, 501, 503, 506, 507, 512. mém. ſur les eſclaves Romains. 514.

BURLACY ; hiſt. rebellionis Hibernicæ. XIII. 526.

BURLAMACCHI ; vie de Ste. Brigide. X. 433.

BURMANN (Gaſpard) Hadrianus VI. XI. 430. Trajectum erudit. XIV. 392.

BURMANN (Pierre) édition de Vell. Paterculus. XI. 61. de Suétone. 82. theſaurus antiq. & hiſtoriarum Italiæ. 362.

BURNET ; lettres ſur Molinos & les Quiétiſtes X. 255. préface au traité de Lactance. 272. critique de l'hiſt. du divorce. XIII. 461. vies de Jacque & Guillaume Hamilton. 477. hiſtoire des régnes de Charles II & Jacque II. 482. hiſt. de ſon tems. *ibid.* mém. pour ſervir à l'hiſt. de la Grande-Bretagne. *ibid.* hiſt. des dernieres révolutions d'Angleterre. *ib.* panégyrique de la reine d'Angleterre. 486. critique de Varillas. 493. défenſe. 494. hiſt. de la réformation. 496 & *ſuiv.* vie de M. Hale. 516. du comte de Rocheſter. *ibid.* de Guill. Bedell. 516 & *ſuiv.* voyage de Suiſſe, &c. XIV. 187.

BURRIDGE; hiſt. rerum mutationis in Anglia. XIII. 484.

BURSELLIS (Jér. de) annales Bonon. XI. 397.

Burſfeld ; antiq. de cette abbaye. XI. 299.

BURTIO ; carmina. XI. 453.

BURTON ; comment. ſur l'Itinéraire d'Angleterre. XIII. 431. deſcript. comitatus Leiceſtrenſis. 503.

BURY (M. de) vie de Henri le Grand. XII. 219. vie de Louis XIII. 253.

Bus (Céſar de) ſa vie. X. 440.

BUSBEC (le baron de) ſes lettres, &c. XII, 191, 192. legat. turcica. XIV. 69.

BUSCHING ; geograph. X. 37.

BUSCHIUS ; chronicon Windeſimenſe. X. 422.

BUSSÆUS ; notæ ad Iſlandiam Aræ-Frodæ. XIV. 32.

Buſſi d'Amboiſe ; ſon éloge. XII. 217.

BUSSIERES (J. de) hiſt. Francica. XII. 97. Baſilica Lugdunenſis. XIII. 114, mém. ſur Ville-Franche. 118.

Buſtes anciens. XIV. 329 & *ſuiv.*

BUTEO ; de arca Noe. X. 209.

BUTER ; chron. d'Eſpagne. XIII. 335.

BUTIUS ; de anti-

quorum potu. XI. 105.

BUTKENS ; trophées du Brabant. XIII. 282. & XIV. 263 & *ſuiv.* annal. genealogici familiæ de Linden. XIV. 266.

BUTLER ; vies des Peres. X. 288, 289.

BUTTNER ; généalogie des familles patriciennes de Lunebourg. XIV. 215.

BUTUER ; epitome. XI. 207.

Buzanval (M. de) ſa vie. XIII. 42.

BUZIN ; Cangii Illyricum continuat. XI. 347.

Byng ; ſon expédit. en Sicile. XIII. 489.

Byrſa ; ſur ce nom, donné à la citadelle de Carthage. XIV. 415.

BYSINIUS ; origo & diarium belli Huſſitici. X. 302.

BZOVIUS ; annales eccleſiaſtici. X. 229 retractatio, XI. 222. pontifex Romanus. 433.

CABALE ; ſon antiquité. XIV. 447.

CABASSUT ; notitia eccleſiaſtica. X. 234.

CABRERA (Luis) hiſt. &c. X. 3. hiſt. de Philippe II, roi d'Eſpagne. XIII. 347.

CABRERA Nuñez de Guzman ; conſolation ſur la mort de Philippe III, roi d'Eſpagne. XIII. 349.

Cabrieres ; hiſt. de l'exécution de Cabrieres & de Mérindol. XII. 165. & XIV. 471.

Cabyres ; XIV. 482 & 494.

Caccamo ; hiſt. de cette ville. XI. 376 & 498.

CACCIANEMICI ; hiſt. de Bologne. XI. 452.

CACCINI ; ſtoria del primo concilio Niceno. X. 242.

CACEGAS ; vie de D. Barthélemi des Martyrs. X. 400.

Cachet de Michel-Ange. XIV. 417.

CADEAU ; le blazon de France. XIV. 201.

Cadix ; aut. ſur cette ville. XIII. 374.

CADRY ; hiſt. du livre des réflexions morales. X. 257 & *ſuiv.*

Caen ; hiſt. de cette ville, & de ſon univerſité. XIII. 71 & *ſuiv.*

érection de ſon univerſité, XII. 85.

Café ; ſa découverte. XIV. 484.

CAFFARI ; annales Genuenſes. XI. 385.

Cagli ; hiſt. de cette ville. XI. 445.

Cagliari ; Clypæus excellentiæ Calaritanæ. XI. 586. del primado de Cerdegna. 587.

CAGNA ; origine d'alcune famiglie di Padoua. XIV. 225.

CAGNACINI ; antiquit. Ferrariæ. XI. 368.

CAHAGNESIUS ; elogia Cadomenſium. XIII. 72.

Cahors ; hiſt. de cette ville. XIII. 130.

CAHUSAC ; la danſe ancienne & mod. XIV. 359.

CAILDREY ; ſingularités naturelles d'Anglet. XIII. 499.

CAILLE (J. de la) deſcript. de Paris. XIII. 2. hiſt. de l'Imprimerie. XIV. 364.

CAILLE (l'abbé de la) carte de l'île de France. X. 95. ſon voyage au cap de Bonne-Eſpérance. XIV. 144.

CAILLEU (Norbert) ad inquiſitionem J. Launoii. X. 420.

CAILLEU (Rob.) Gervaſii epiſtolæ. XII. 136.

Caire ; deſcription de l'ancien & du nouveau Caire. XIV. 134.

CAISOTTO ; ancien monaſtere de Nice. XI. 583.

Caius & *Lucius ;* Cenotaphia Piſana Caii & Lucii. XI. 113. de tumulo honorario Caii & Lucii. 159.

CAIUS. *v.* KEY.

Cajazzo ; deſcript. de cette ville. XI. 487.

Cajevaire ; conject. ſur ce mot. XIV. 433.

CAJETAN (Conſtant.) de S. Ignatii per Benedictinos inſtitutione. X. 455.

CAJETAN (P. Octave) Iſagoge ad hiſt. ſacram Siculam. XI. 374 & 490. animadverſ. in epiſtolas Theodoſii. 379. vitæ ſanctor. Siculorum. 490.

CAJOT (D.) antiq. de Metz. XIII. 178.

Cala ; généalogie de cette maiſon. XI. 463.

CALA (Carlo) conq. de Henri VI au royaume de Naples. XI. 463.

Calabre ; carte. X. 90. auteurs ſur cette province. XI. 372, 422 & 480 *& ſuiv.* ſon hiſtoire

littéraire. XIV. 387.

Calabre (Alfonſe duc de) XI. 482.

CALADO ; expulſion des Hollandois du Bréſil. XIV. 163.

Calais ; hiſt. de cette ville. XIII. 50. ſur la priſe de Calais en 1558. XI. 171. & XII. 166.

Calatagirone ; hiſt. de cette ville. XI. 376 & 498.

Calatrava ; ordre militaire. X. 480 & *ſuiv.* XIII. 362 & 364.

CALAVERON ; notæ ad hiſt. Mediolanenſ. XI. 364.

CALCAGNI ; hiſt. de Recanati. XI. 444.

CALCAGNINI (Cœlio) de rebus Ægyptiacis. XI. 8. de talorum, &c. ludis. 48. de re nautica. 53.

CALCHO (Triſtano) hiſt. Mediolanenſis. XI. 364 & 554. reſidua. 554.

CALDERON (Antoine) hiſt. de l'apôtre S. Jacq. XIII. 360. ſon éloge. *ibid.*

CALDERON (Jean) fragmenta chronicorum. XIII. 356.

CALDERON (Varea) grandezas de Roma. XI. 416.

CALDERON de Robles ; privilegia militiæ de Alcantara. XIII. 363.

CALDERSWOOD's hiſt. de l'égliſe d'Ecoſſe. XIII. 523.

Calendrier Égyptien. XIV. 459 & 464. — différens calendriers romains. X. 178. XI. 100 & *ſuiv.* & XIV. 465, 492. — Horolani calendar. eccleſiaſticum. X. 170. — différ. calendriers. 272, 274. — calendarium trilingue. XI. 51. — kalendaria duo pervetuſta. 381. — *Calendrier* de l'ordre de S. Baſile. X. 329. — Calendarium Benedictinum. 337.

Californie ; hiſt. de ce pays. XIV. 155.

CALIGNON (Soffroy) hiſt. des choſes mémorables advenues en France. XII. 221.

CALLEJOY-ANGULO. (Pierre del) deſcript. de l'île de Sicile. XI. 489.

CALLIERES (J. de) hiſt. de Jacques de Matignon. XII. 363.

CALLIMAQUE EXPERIENS (Philippe) de geſtis Attilæ. XI. 152, 352 & 493. de rebus ab Uladiſlao geſtis. XI. 352. & XIV. 48. de clade Varnenſi. XI. 352. de bello

Turcis inferendo. XIV. 75 & 85.

S. *Calliſte*, pape ; de S. Calliſto & ejus baſilica. XI. 422. — *Calliſte III.* ſa vie. XI. 382.

Calliſthène ; rech. ſur ſa vie & ſes ouvrages. XIV. 442.

CALLOT (Jacques) ſacri edificii de Terra ſanta. XIV. 90.

CALLOT (Jean) recueil des armes de Lorraine. XIV. 202.

Calmar, ville de Suéde. XIV. 18.

CALMET (le P.) hiſt. univerſelle. X. 177. hiſt. ſainte. 202. diſſert. ſur l'hiſtoire ſainte. 206. dictionaire de la Bible. 207. vie de Jéſus-Chriſt. 213. hiſt. de Lorraine. XIII. 180. bibliothéque Lorraine. 186. hiſt. généalogique de la maiſon du Châtelet. XIV. 261.

CALOGIÈRA ; raccolta d'opuſc. XIV. 525.

CALOVIUS ; chronic. ducum Megapolenſium. XI. 303.

CALUZE ; annales des Capucins. X. 385.

CALVET ; monument des Utriculaires de Cavaillon. XIV. 328.

CALVÈTE ; voyage de Philippe II aux Pays-Bas. XIII. 347.

CALVETON ; hiſt. novi orbis. XIV. 147.

CALVI ; hiſt. des Herm. de S. Auguſtin. X. 428. hiſt. de Bergame. XI. 542. hommes illuſtres de cette ville. *ibid.*

Calvin (Jean) ſa vie, par divers auteurs. X. 312.

Calviniſme ; ſon hiſt. X. 308 & *ſuiv.*

CALVISIUS (Seth) opus chronologicum. X. 149.

CALVOR (Gaſpar) fiſſura Lionis. X. 295. Saxonia gentilis & chr. XI. 295.

Calvus ; mém. ſur ce poéte. XIV. 507.

CALZA ; de Catalaunia. XIII. 383.

Camaldoli ; deſcript. de ce monaſt. XI. 370.

Camaldules ; leurs priviléges. X. 342. hiſt. de leur ordre. 348.

CAMARRA ; de Theate antiquo. XI. 372 & 485.

Cambaye ; relation de cette côte. XIV. 108. de bello Cambaïco. XIII. 333.

CAMBAYO (Etienne de) theſaurus arcanus. X. 398.

Camberonenſe monaſt. ſon hiſtoire. X. 357.

CAMBI (Hiacinthe) trad. de la troiſiéme partie de l'hiſt. de S. Dominique. X. 395.

CAMBI (del Nero) hiſt. de Firenze. XI. 401.

CAMBINI; origine des Turcs. XIV. 70.

Cambrai; hiſt. de cette ville. XIII. 53. ſon érection en archevêché. 57. hiſt. de la guerre & de la ligue de Cambrai. XII. 154, 155. hiſt. du congrès tenu en cette ville. 340.

Cambridge; hiſt. de cette ville & de ſon univerſité. XIII. 501 *& ſuiv.* & 505.

CAMBRY (de) vie de Jeanne de Cambry. X. 445. mém. de Peſquencourt. XI. 230.

Cambry (Jeanne de) ſa vie. X. 445.

CAMDEN (Guill.) Britannia. XIII. 431. Anglica, Hibernica, &c. 437. annales regnante Elizabetha. 462. juſtitia Britannica. 463. actio in Henr. Garnetum. 465. reges & alii in eccleſia Weſtmonaſterii ſepulti. 501. œuvres poſthumes. 512. obſervationes variæ. *ibid.* deſcription de l'Ecoſſe. 517.

CAMELUS; nummi antiqui, &c. XIV. 318.

CAMERARIUS (Joachim) de fratrum orthodox. eccleſiis in Bohemia, &c. X. 301. annotationes in Herodotum. XI. 26. hiſt. rei nummariæ. 52. Hippocomicus. 53. in obitum Mauritii. 170. hiſt. Smalckaldici belli. XI. 188. adnotatio rerum ab anno 1550, ad 1561. 189. de Mauritio, electore Saxoniæ. 300. præfatio ad hiſt. belli Muſſiani. 556. de rebus Turcicis. XIV. 71.

Camerino; hiſt. de cette ville. XI. 443.

CAMERTIS (Jean) commentar. in Solinum. X. 27.

Camhi; hiſt. de ce conquérant. XIV. 122.

CAMILLI (Cam.) guerres civiles de Flandre. XIII. 291.

Camin; hiſt. epiſcopatus Camininſis. XI. 200.

CAMORA; défenſe de la ville de Saragoce. XIII. 381.

Camp; de caſtris Romanorum. XI. 103 & 119.

Camps de Céſar; differt. ſur pluſieurs camps connus en France ſous ce nom. XIV. 449, 454 & 456.

CAMPANA (Céſare) dell' iſtorie del mondo. X. 146. ſiége d'Anvers. XIII. 285. guerre de Flandre. 294. vie de Philippe II, roi d'Eſpagne. 347. guerres entre les Chrétiens & les Turcs. XIV. 74. arbori delle famiglie, &c. 218.

CAMPANACCI; bellum Mutinenſe. XI. 567. conjuration de Fieſque. 571.

CAMPANELLA; de monarchia Hiſpanica. XIII. 405.

CAMPANI; vita Pii II. XI. 382.

Campanie; auteurs ſur cette province. XI. 371.

CAMPANILE (Filiberto) preuves de quelques familles de Naples. XIV. 224. iſtoria della famiglia di Sangro. 226.

CAMPANILE (Giuſ.) notizie de nobilta. XIV. 225.

CAMPANO (J. Ant.) epiſtolæ. XI. 183 & 224. vite de Braccio Fortebracci. 394 & 591.

Campége (le cardinal) ſa vie. XIII. 495.

CAMPELL (Jean) vie des amiraux d'Anglet. XIII. 517.

CAMPELLI (Bernardin) hiſt. de Spolete. XI. 446.

CAMPELLUS (Huldric) Rhætia antiqua. XIII. 267.

CAMPI; Gregorii X vita. XI. 427. hiſt. eccleſ. de Plaiſance. 566.

CAMPIAN (Edmond) de divortio Henrici VIII &c. XIII. 493. hiſt. Hiberniæ. 525.

CAMPIGLIA (Aleſſ.) turbulenze della Francia. XII. 230.

Campione; deſcritt. del Borgo di Campione. XI. 563.

CAMPO (Ant.) Cremona fedeliſſima. XI. 558.

CAMPO (Florian do) chron. d'Eſpagne. XIII. 335, 336.

CAMPO (Pedro del) hiſt. des Hermites de S. Auguſtin. X. 426.

CAMPOFRIO; la genealogia de los Rocos y Campofrios. XIV. 278.

CAMPOLINI (Fabr.) *c'eſt M.* DE LA MOTTHE LE VAYER.

CAMPRICHT (M. de) lettres & mém. XI. 240.

CAMUS (Jean-Pierre) vie de S. Norbert. X. 419.

CAMUS; carte de France. XII. 4.

CAMUS (Juſtus) novus Iſmaël. X. 372. *c'eſt un nom ſuppoſé.*

CAMUSAT (Nicolas) mélanges hiſtoriq. XII. 139 & 212. mémoires de Chriſt. Richer. 163. antiq. Tricaſſinæ diœceſ. XIII. 57. ſon édit. de la chronique de l'Anonyme d'Auxerre. X. 138.

CAMUSAT (François-Denys) mém. hiſtoriq. XII. 339. critique de la charlatanerie. XIV. 371. hiſt. des Journaux. 372. mélanges tirés des lettres de Chapelain. 525.

Canada; cartes. X. 95, 96. aut. ſur ce pays. XIV. 165 & *ſuiv.*

Canal de Conſtantinople. voyez *Boſphore de Thrace.*

Canal d'Orléans & de Briare. X. 80. de Languedoc. 80. 81.

CANALE (Annib.) vite de fundat. delle religioni. X. 324.

CANALES de Vega (Antonio) invaſion des François en Sardaigne. XI. 587.

CANALIS (J. B.) carte du Latium. X. 57.

CANANUS; de bello Conſtantinop. XI. 138 & 140.

Canaries; carte. X. 95. hiſtoire de ces îles. XIV. 144.

CANAYE (Philippe de) ſon ambaſſade à Veniſe. XII. 238.

CANAYE (l'abbé de) recherc. ſur l'aréopage. XIV. 441. ſur Thalès & Anaximandre. 448.

Candale (Madame de) ſa vie. XIV. 401.

CANDERSIN; de oppugnatione Conſtantinop. XI. 145.

Candie; carte. X. 92. auteurs ſur cette île. XI. 547 & *ſuiv.* & XIV. 79. ſiége de Candie. XII. 323.

CANDIDE d'Iſaurie; hiſtor. fragmenta. XI. 129 & 134.

CANDIDO (J.) hiſt. d'Aquilée. XI. 368 & 544.

CANDIDUS (Gerh.) de rebus Belgicis. XIII. 273.

CANDIDUS (Pantaleo) Belgicarum rer. epitome. XIII. 274. Gotiberis. 335.

CANDIDUS DECEMBER. (Pierre) vita Philippi Mariæ Vicecomitis; Fr.

Sfortiæ; Nicolai Picinini. XI. 395. vie de Philippe-Marie Viſcomti. 555.

CANEPARO (Gio-Maria) ſcudo ineſpugnabile. X. 401.

CANGE (Charle du Freſne du) édit. de la chron. Paſchale. X. 135. & XI. 125. traité hiſtor. du chef de S. Jean-Bapt. X. 265. ſa lettre à M. d'Hérouval. 372. Zonaræ annales. XI. 126. Pauli de templo S. Sophiæ carmen. 131. Joannis Cinnami hiſtoriæ. 137. hiſt. de Conſtantinople. 138. hiſtoria Byſantina. 143. Illyricum. 347. Portus Iccius. XII. 6. hiſt. & chronique de S. Louis. 133. gloſſar. ad ſcript. mediæ & infimæ latinitatis. XIV. 410 & *ſuiv.*

CANINI (Ange) iconografia. XIV. 317. images des héros. 318.

CANINI (Jérôme) trad. de l'hiſt. de Louis XI de Matthieu. XII. 149.

CANISIUS (Henri) ſon édit. de la chr. de Victor de Tunnes. X. 156. — de Paul Diacre. XI. 91. lectiones antiquæ. XIV. 518.

Caniſius (Pierre) ſa vie. X. 458.

CANNART; priviléges des Minimes. X. 407.

CANNEGITER; diſſert. de Brittenburgo. XIV. 34. de inſcript. ſylloges Muratorianæ. 337.

CANNESIUS; vita Pauli II. XI. 383.

CANOBBIO; hiſt. de Vérone. XI. 538. tavola. *ibid.*

Canon paſchal de S. Hippolyte. X. 179.

Canoniſation; bullarium canoniſator. ſanctorum. X. 292.

Canoſa; Æs redivivum Canuſiorum. XI. 372.

CANTACUSÈNE (Jean) hiſtoriæ. XI. 140 & 142.

CANTAGALLI; de plumbeis numiſmatibus. XIV. 325.

CANTALICIO; guerres de Gonſalve de Cordoue en Italie. XI. 468.

CANTECLAIR. *voyez* CHANTECLAIR.

CANTEL (Pierre-Joſeph) édit. de Juſtin. X. 117. reſpublica Romana. XI. 109. 110.

CANTELATTO; annal. Mariani. X. 265.

CANTELLI; carte d'Italie. X. 87. de Gréce. 92.

Cantelmi (André) ſa vie. XIV. 401.

CANTELORI (Felix) *v.* CONTELORI.

CANTIMIR (Démétrius) hiſt. de l'empire Ottoman. XIV. 72.

Cantorberi; hiſt. de cette égliſe. XIII. 503.

S. Canut, roi de Danemarck; ſa vie. XIV. 27.

CAOURSIN (Guill.) deſcript. obſidionis Rhodiæ. X. 478. & XI. 588.

Cap de Bonne-Eſpérance; différ. deſcript. XIV. 143 & *ſuiv.* — *Cap-Breton*; relat. de ce cap. XIV. 166. — *Cap-Breton*; deſcription de cette île. XIV. 171. — *Cap du Nord*; voyage des François en ce lieu. XIV. 160. — *Cap-Verd*; carte des îles du Cap-Verd. X. 95. voyages. XIV. 144.

CAPACCIO; vie de S. François de Paule. X. 408. hiſt. Neapolitana. XI. 371 & 465. Campaniæ felicis. 371. de Balneis. *ibid.* Il foraſtiero. 465. Puteolana hiſt. 484.

CAPASSI (J. B.) hiſt. philoſophicæ ſynopſis. XIV. 349.

CAPECCELATRO; hiſt. de Naples. XI. 464.

CAPECE (Bruto) nobilta della famiglia Capece. XIV. 220.

CAPECE (P.) état de la république de Naples. XI. 473.

CAPEL (Rodolfe) orbis Arcticus. XIV. 33.

CAPEL, *v.* CAPPEL.

CAPELLA (Galeatio) pro reſtitutione Franciſci II. Mediol. ducis. XI. 168. Vienna obſeſſa. 228. hiſt. de ſon tems. 412. vie de François II Sforce. 555 & *ſuiv.* de bello Mediolanenſi. 364 & 556. & XII. 160. hiſt. belli Muſſiani. XI. 365, 556 & 557.

CAPELLI (Rodolphe) nommophilacium Loederianum, &c. XIV. 315.

CAPELLIER; carte du diocèſe de Tournai. X. 79, 87.

CAPELLONI (Lorenzo) vie d'André Doria. XI. 573 & XII. 360.

Capena; hiſt. de cette ville, nommée aujourd'hui *Civitella*. XI. 440.

Capéne; poſition de la porte Capéne. XIV. 499.

CAPILUPI; ſtratagême de Charles IX. XII. 183.

Capitole; de capitolio Romano. XI. 113. muſeo capitolino. XIV. 331.

CAPITOLIN (Jule) XI. 77.

Capitouls de Toulouſe. XIII. 142.

Capitulations impériales. XI. 338, 339.

Capizucchi, vie de deux marquis de ce nom. XI. 592.

CAPMARTIN DE CHAUPY; découv. de la maiſon de campagne d'Horace. XIV. 403.

Capo d'Iſtria; deſcr. de cette ville. XI. 545.

CAPODAGLI; Udine illuſtrata. XI. 544.

Capoue; aut. ſur cette ville. XI. 384, 486, 487. ſaccagée en 1501. 467.

Cappadoce; antiq. de ce royaume. XIV. 472.

Cappa; ſur la poſition de ce lieu. XIV. 478.

CAPPEL (Antoine) de cœna Chriſti. X. 187.

CAPPEL (Jacque) hiſtoria. X. 121.

CAPPEL (Louis) chronologia ſacra. X. 121. hiſtoria apoſtolica. 216.

CAPPERONNIER (M) édit. de Joinville. XII. 133. ſur les Hilotes. XIV. 485. ſur un ouvrage de Denys d'Halicarnaſſe. 486. ſur Pérégrin le Cynique. 498.

CAPPONI (Gini & Nério) de rebus Florentinorum. XI. 393.

Capponi (Nerio) ſa vie. XI. 395.

S. *Caprais*. XIII. 130.

CAPRÉ (François) chambre des comptes de Savoie. XI. 578. chev. de l'Annonciade. 579.

CAPREOLUS (Elie) *v.* CAURIOLO.

CAPRIATA; hiſt. de ſon tems. XI. 412.

Captivité de Babylone; de captivitate Babylonica. X. 211.

Capucins; hiſt. de leur ordre. X. 385, 392. leur établiſſement en Calabre. XI. 481. biblioth. Capucinorum. XIV. 379. — *Capucines* d'Eſpagne; hiſt. de leur fond. X. 392.

CAPUGNANO (Jérôme de) itin. Italiæ. XI. 357.

CAPUTO; deſcendenza della real caſa di Aragona. XIV. 218.

Carabantes (Joſeph de) capucin miſſionaire; ſa vie. XIII. 403.

CARACCIOLI (Ant.) notæ ad conſtitutiones Cleric. regul. X. 436. chronologi antiqui quatuor. XI. 383 & 461. de ſacris eccleſiæ Neapolitanæ monumentis. XI.

476. éloge de Henri II. XII. 167. de S. Jacobi apoſtoli acceſſu ad Hiſpaniam, &c. XIII. 359.

CARACCIOLI (Ceſare d'Engenio) deſcript. du royaume de Naples. XI. 460. Napoli ſacra. 476.

CARACCIOLI (Ferrante) guerres entre les Chrétiens & les Turcs, &c. XIV. 74.

Caraccioli (François) ſa vie. X. 438.

Caraccioli (Jean) prince de Melfe ; ſa vie. XII. 360.

CARACCIOLI (Marin) ſtatuti della religione Conſtantiniana renovati. X. 484.

CARACCIOLI (Triſtan) opuſcula hiſtor. XI. 396.

Caracène (le marquis de) défenſe de Crémone. XI. 558.

CARAFFA (Charle) Germania ſacra reſtaurata. XI. 237.

Caraffa (Charle) ſa vie. X. 411.

CARAFFA (J. B.) hiſt. de Naples. XI. 465.

CARAFFA (Joſeph) de gymnaſio Romano. XIV. 390.

CARAFFA (Placide) Sicaniæ deſcriptio. XI. 374 & 489. hiſt. de Meſſine. 494. Motucæ deſcriptio. 376 & 498.

Caraffa (Vincent) ſa vie. X. 458.

CARANDINI ; deſcript. eccleſiæ Cephaleditanæ. XI. 498.

Carauſius, empereur ; ſon hiſt. XI. 93.

CARBONELL ; chron. de Eſpaña. XIII. 380.

Carbonenſe monaſterium ; ſon hiſt. X. 329.

Carbognano ; hiſt. de cette ville. XI. 441.

Carcaſſone ; hiſt. de cette ville & de ſes comtes. XII. 144 & *ſuiv.*

CARCAT ; vie du chevalier Bayard. XII. 358.

Cardegnas (Bernardin de) ſon apologie. X. 474. mémorial pour ſa défenſe. XIV. 161.

CARDILLO (Juan de) hiſt. du Tiers-Ordre de S. François. X. 393.

CARDIM ; relation du Japon. XIV. 127 & 128.

Cardinaux ; aut. ſur les cardinaux. XI. 421, 435. — *Cardinaux* François. XII. 380, 381. — *Cardinaux* pris dans l'ordre de Cîteaux. X. 351.

CARDONNE ; hiſt. de l'Afrique & de l'Eſpagne. XIII. 340.

CARDOSO ; apologia

Luſitana. XIII. 423. agiologio Luſitano. 426.

CARE ; les libertés Angloiſes. XIII. 510.

Carélie ; cartes. X. 67.

Carentan ; reddition de cette ville. XII. 187.

CARESINI ; continuatio chron. Veneti. XI. 390.

Carew ; viceroi d'Irlande. XIII. 525.

CARI ; Palæologia chr. X. 153.

Carie ; hiſt. de ce pays. XIV. 447.

CARILLO (Alonſo) origen de la dignitad de grande. XIII. 409. epitome de la caſa de Carillo. XIV. 271.

CARILLO (François) généal. des marquis de las Aſcalonias. XIV. 277.

CARILLO (Juan de) fondation du monaſt. de Ste. Claire de Madrid. X. 392. hiſt. de ſanta Iſabel. XIII. 426.

CARILLO (Martin) deſcript. de la Sardaigne. XI. 586. annales. X. 150. & XIII. 339. hiſt. de Saragoce. XIII. 380.

CARILLO Laſo ; anciennes mines d'Eſpagne. XIV. 156.

Carinthie ; cartes. X. 69. deſcript. & hiſtoire de cette province. XI. 252.

CARION ; chronicor. libri. X. 118.

CARLE (Lancelot de) éloge de Henri II. XII. 167. recueil de propos du duc de Guiſe. 360. lettre. 361.

CARLENCAS (Juvenel de) eſſai ſur l'hiſt. des Belles-Lettres. XIV. 347.

CARLETON ; ſes négociations en Hollande. XIII. 465.

CARLI (Giovan-Girolamo) notes ſur Cittadini. XIV. 193.

CARLI (Gio. Rain.) trad. de l'hiſt. de Muſtafa. XIV. 85.

CARLI (Vincent-Pazzini) hiſt. de Sienne. XI. 511.

CARLIER (l'abbé) hiſt. du duché de Valois. XIII. 40. diſſertation ſur l'état du commerce. 257.

CARLOIX ; mém. de la vie du maréchal de la Vieilleville. XII. 170.

Carloman & *Louis III* ; fragmentum de rebus eorum. XII. 49.

CARLONIUS. *v.* CHARLONIE.

CARMELI (le P.) ſto-

ria de vari coſtumi. XI. 111.

Carmes; hiſt. de l'ordre des Carmes. X. 366 & *ſuiv.* ſon hiſt. littéraire. XIV. 379.

Carmélites; hiſt. de leur ordre. X. 375 & *ſ.*

Carmona; hiſt. de cette ville. XIII. 374.

CARNAZZANI; vita Barth. Colei. XI. 373.

CARNEAUX (des) de geſtis Ludovici XIII in Normania. XII. 258. in inſula Rea. 260.

CARNERO; guerres de Flandre. XIII. 299.

CARNEVALE; hiſt. de Sicile. XI. 488.

CARNICER; del primado de Cetdegna y Corcega. XI. 587.

Carniole; cartes. X. 69. ſa deſcription. XI. 253.

CARO (Rodrigo) antiquités de Séville. XIII. 373.

Caroline; hiſt. de cette province. XIV. 170.

Caron; palais de Caron. XIV. 432.

CARON (Franc.) deſcriptio Japoniæ. XIV. 127.

Caroſſes; leur origine. XIII. 253.

CARPENTIER (Jean le) hiſt. généalogique des Pays-Bas. XIV. 263.

CARPENTIER (Paul) vita. B. Bernardi Ptolemæi. X. 365.

CARPENTIER (Pierre) pium conſilium. XII. 189.

CARPENTIER (Pierre) gloſſarium Cangii. XIV. 411. gloſſarium novum. *ibid.* alphabetum tironianum. XIV. 343.

CARPI (J. de Figueras) chronique de l'ordre de la Ste. Trinité. X. 406.

CARPIN (J. du Plan) voyage en Tartarie. XIV. 114.

CARPZOVIUS (Benoît) in legem regiam Germanorum. XI. 338. de jure & privilegio electorum Saxoniæ. 308. pact. fraternitatis. 309.

CARPZOU (J. Gottl.) apparatus. X. 219.

CARRANTI (P. Matth.) bellum Cotignolanum. XI. 557. Ludovici Sfortiæ captivitas. *ibid.*

CARRANZA (Alonſo) el ajuſtamento de las monedas. XIII. 407.

CARRARA (François) chron. de Padoue. XI. 401.

Carrare; de Carrarienſium familia. XI. 367.

vitæ Carrarienſium princip. 392.

CARRARI (Vincent) iſtoria de Roſſi Parmegiani. XI. 566. & XIV. 226.

CARRÉ; voyage des Indes orientales. XIV. 108.

CARRERA (Pierre) deſcript. Ætnæ. XI. 376. monumenta Catanæ. *ib.* notæ ad epiſtolas Diodori. *ib.* numiſmata Mamertinorum. *ibid.*

CARRERA (François) Pantheon Siculum. XI. 490.

CARRERA (Petro) il Mongibello deſcrit. XI. 489. mém. hiſtoriques ſur Catania. 499. della famiglia Tedeſchi. XIV. 228.

CARRON; voyage des grandes Indes. XIV. 109.

Carrouſels donnés par Louis XIV. XIII. 246.

CARTARI (Vincent) abrégé de l'hiſt. de Paul Jove. XI. 411.

CARTE (Thomas) hiſt. d'Angleterre. XIII. 459. lettres & mémoires. 478. recueil de lettres. *ibid.*

Cartes géographiques des anciens. XIV. 488.

Carthage; de republ. Carthaginenſium. XI. 431 & *ibid.* auteurs ſur l'hiſt. de Carthage. 57. de bello Punico. 74. commerce de Carthage. XIV. 498. ſa primatie. X. 196. & XIV. 136.

Carthage de Sicile. *v. Caccamo.*

Carthagène, en Amérique. XII. 333. & XIV. 155.

CARTIER; voyage au Canada. XIV. 165.

CARUSIO (Jacque) hiſt. de Veniſe. XI. 522.

CARUSIO ou CARUSO (J. B.) hiſt. Saraceno Siculæ monumenta. XI. 379. bibliotheca hiſt. regni Siciliæ. 491. hiſt. de Sicile. 492 & *ſuiv.*

CARVE; Lyra Hibernica. XIII. 525.

CARVALHO da Coſta; chorographie de Portugal. XIII. 410.

CARVALHO (Ant. Monin de) Francia intereſſada. XIII. 423.

CARVALLO (L. Alonzo de) antiq. de la princip. des Aſturies. XIII. 394.

CARVINUS; hiſt. d'Erix. XI. 498.

CARY; hiſt. des rois de Thrace. XI. 41. fondat. de Marſeille. XIII. 159.

CARYOPHILE ; de Clypeis. XI. 119.

Cas de Conſcience ; hiſt. X. 254.

CASALAS ; Candor Lilii. X. 398.

CASALIUS ; de ritibus veterum Ægyptiorum. XI. 4. de ritu nuptiarum. 49. de tragœdia & com. *ibid.* de tricliniis, &c. 50. de thermis. *ib.* de inſignibus, &c. veterum. 51. de urbis ac Romani imp. ſplendore. 112.

CASAN. (Jacq. de) recherches des droits du roi. XIII. 199.

CASANATE (M. Ant.) Alegre) paradiſus Carmeliticı decoris. X. 369.

CASARUBIOS (Alfonſe de) compendium privilegiorum Minimorum. X. 392.

CASAS (las) hiſt. de Foix. XIII. 135.

CASAS (D. Bartol de las) ſes ouvrages. XIV. 153 *& ſuiv.*

CASAUBON (Iſaac) ſon commentaire ſur la géographie de Strabon. X. 20. exercitationes in Baronium. 238. epiſtola de apologia Jeſuitarum. 468. ſon édit. de Polybe. XI. 67. ad librum I commentar. *ibid.* animadv. ad Suetonium. 82. notæ ad hiſt. Auguſtæ ſcript. 90.

Caſaure ; chron. Caſaurienſis ſive Peſcarienſis monaſt. X. 336. XI. 381. & XII. 85. ſa fondation. XII. 54.

CASCALES ; hiſt. de Murcie. XIII. 389.

CASCINI ; vie de Ste. Roſalie. XI. 494.

CASELLA (P. Léon) de primis Italiæ colonis. XI. 363, 403 & 499. de Tuſcorum origine, &c. 499.

CASELLES (Eſtevan) arbol geneal. de Bournonville. XIV. 245 & 270.

CASENEUVE (Pierre de) franc-alleu de Languedoc. XIII. 138. origine des jeux floraux. 142 *ſa vie.* ibid. la Catalogne Françoiſe. 385. vie de ſaint Edmond. 453.

S. *Caſimir*, patron de la Pologne ; ſa vie. XIV. 49.

CASIMIR de Rome ; memorie iſtoriche della prov. Romana. X. 383.

Caſini ; vie de ce cardinal. XIV. 387.

CASONI (Philippe) annales de Gènes. XI.

572. hiſt. de Louis le Grand. XII. 290.

CASOTTI; ſur l'image de Ste. Marie dell'Impruneta. XI. 510.

CASSAGNES (l'abbé de) du ſtyle hiſtorique. X. 6. trad. de Salluſte. XI. 68.

CASSAN (Jacques de) anciens rois des Gaules & des François. XII. 10.

CASSANIS (Jean) de gigantibus. X. 208.

CASSANOVA (Ludov. à) hieroglyphica. XI. 7.

Caſſel; défenſe de cette ville. XII. 346.

Caſſiere (de la) grand-maître de Malte. XIV. 456.

Caſſin (mont) auteurs ſur cette abbaye. XI. 380, 383, 384, 386.

CASSINI DE THURY; carte de France. XII. 4.

CASSIODORE, ſa chronique. X. 131, 136; & XI. 75, 77. de geſtis Gothorum. 152. variarum. 153. *ſa vie.* 405.

CASTAGNEDA (Fernand Lopez de) hiſt. de la conquête des Indes. XIV. 105. hiſt. de Portugal. XIII. 414.

CASTAGNI; vie d'Emanuel Philibert, duc de Savoie. XI. 578.

CASTAGNISA (Fr. Juan de) hiſtoria di S. Romualdo. X. 350.

CASTAGNOLA; Filippo V monarcha legitimo. XIII. 397.

CASTALDI; vie de Paul IV. XI. 430.

CASTALIO; de templo Pacis. XI. 97. Jani. *ibid.* de columna Antonini. *ibid.*

CASTEJON y Fonſeca; primatia de Toledo. XIII. 368.

CASTELLA; hiſt. de l'apôtre S. Jacques. XIII. 360.

CASTELLAN (Pierre) eortologium. XI. 48. creophagia. 50. de menſibus atticis. 51. vitæ medicorum. 53.

Caſtellan (Pierre) év. ſa vie. XIII. 129.

CASTELLANI (Giac.) dévaſtation des Indes occidentales. XIV. 154.

CASTELLANI (Vinc.) de bello Melitenſi. XI. 590.

CASTELLANOS (Ant. de) coronica de don Alvaro de Luna. XIV. 275.

Caſtelleone; hiſt. de ce château. XI. 559.

CASTELLETTO (Franç. Pierre de) oratio. XI. 393.

CASTELLI ; de lege regia, &c. XI. 118.
CASTELLI (Fr.) dome de Milan. XI. 357.
CASTELLI (Pietro) incendio del Veſuvio. XI. 477.
CASTELLO (Caſt. de) chron. Bergomenſe. XI. 392.
CASTELNAU (Michel & Jacque de) mémoires. XII. 180.
Caſtelnaudary ; relation de la bataille donnée en ce lieu. XII. 275.
Caſtellum - Carnonis. v. *Château-Châlon.*
CASTERA (du Perron de) hiſt. du mont Véſuve. XI. 478.
CASTET ; abrégé des annales de Wading. X. 378.
CASTIGLIONE ; notes ſur l'hiſt. d'Em. Téſauro. XI. 404.
Caſtille ; cartes. X. 91. hiſt. de ce royaume. XIII. 365 & *ſuiv.*
CASTILLO (Ant. de) el devoto Peregrino. XIV. 90.
CASTILLO (Diégo de) ſur l'apoſtolat de S. Jacque en Eſpagne. XIII. 358.
CASTILLO (Hernando de) hiſt. general de l'ordeu de Predicadores. X. 395.
CASTILLO (Julian de) hiſt. des rois Goths en Eſpagne. XI. 153. & XIII 339. v. CASTRO.
CASTILLO SOLORZANO ; vie de Pierre III, roi d'Aragon. XIII. 379.
CASTILLON (Bonav.) Longobardia. XI. 154. de Gallorum Inſubrum antiquis ſedibus. 363, 550. & XII. 14.
CASTILLON (J. Ant.) Mediolanenſes antiquit. XI. 365 & 553.
CASTILLON (J. B. de) ſacra Belgii chronologia. XIII. 273.
CASTILLON (Mathieu) de origine gentis Caſtillioneæ. XIV. 220.
Caſtres ; hiſt. de cette ville. XIII. 145. chron. de ſes abbés. XII. 85.
CASTRES (F. de) la chimere myſtérieuſe. X. 384.
Caſtro ; hiſt. de cette ville. XI. 370.
CASTRO (Fern. Alvia de) mém. ſur la ville de Logroño. XIII. 429.
CASTRO (Jean de) vie du roi D. Sébaſtien. XIII. 415.
Caſtro (Jean de) ſa vie. XIII. 427.

Castro y Castillo (François-Jérôme de) hiſt. des rois Goths en Eſpagne. XI. 153. & XIII. 339.

Castro (Luiz de Salazar y) hiſt. genealogica de la caſa de Lara. XIV. 273. catalogo hiſtorial de los ſeñores de Pernan Nuñez. 275. hiſtoria de la caſa de Silva. XIV. 279.

Castro (Alonzo Nuñez de) coronica Gothica. XIII. 340. coronica de los reyes de Caſtilla. 365. libro hiſtorico-politico. 370. hiſt. de la ciudad de Guadalaxara. *ibid.*

Castrucci (Fontani) hiſt. d'Aviguon. XIII. 165.

Castrucci (J. Paul-Matthias) deſcript. d'Alvito. XI. 486.

Caſtruccio Caſtracani, duc de Lucques; ſa vie par divers auteurs. XI. 575 & *ſuiv.* obſerv. ſur celle que Machiavel a compoſée. XIV. 440.

Catalani (Joſeph) préface critique ſur les annales de Muratori. XI. 402.

Catalano de S. Mauro; fiume del terreſtre Paradiſo. X. 386.

Catalayud; hiſt. de cette ville. XIII. 382.

Catalogne; cartes. X. 91. aut. ſur cette province. XIII. 382 & *ſuiv.* guerres ſous Louis XIII. XII. 279 & *ſuiv.* guerres ſous Louis XIV. 295.

Catane; aut. ſur cette ville. XI. 376 & 497.

Catazaro; mém. ſur cette ville. XI. 487.

Catay; aut. qui ont parlé de ce pays. XIV. 116 & *ſuiv.*

Catel (Guill. de) mém. de l'hiſt. de Languedoc. XIII. 136. hiſt. des comtes de Toulouſe. 139 & *ſuiv.*

Catelan (M. de) antiq. de l'égliſe de Valence. XIII. 174.

Ste. *Catherine* de Gènes; ſa vie. X. 402.

Ste. *Catherine* de Sienne; ſa vie par différens auteurs. X. 402.

Ste. *Catherine lez-Provins*; factums pour & contre ces religieuſes. X. 393.

Ste. *Catherine* de Rouen; hiſt. de cette abbaye. X. 338.

Catherine d'Aragon; hiſt. de ſon divorce. XIII. 460 & 493.

Catherine (Dona) ſes droits ſur la couronne de Portugal. XIII. 417 & 421.

Catherine-Alexieuna, impératrice de Ruſſie. XIV. 66.

CATHERINOT (Nic.) le ſiége de Bourges. XII. 173. différens écrits ſur l'hiſt. de Berri. XIII. 99, 100.

Le *Catholique d'État*; ouvrage attribué à Jérémie Ferrier. XIII. 209 à Jean Sirmond. 210. au P. Joſeph. 212.

Catilina; ſa conjuration. XI. 74. *voy.* SALLUSTE.

Caton d'Utique; rem. ſur ſa vie. XIV. 438.

CATONA (Jérôme) vie de Pie V, pape. XI. 430.

CATOVICUS; itinerarium Hieroſolymitan. XIV. 89.

CATROU (le P.) hiſt. des Anabaptiſtes. X. 306. du fanatiſme. *ibid.* hiſt. Romaine. XI. 80. hiſt. du Mogol. XIV. 107.

CATTANEI; ſucceſſores S. Barnabæ. XI. 551.

S. *Cattani* de Milan; ſa vie. XI. 551.

CATULLE (André) Tornacum. XIII. 52 & 279.

Catzenellebogen; carte. X. 75.

Cauces; de Caucis, veteris Germaniæ populo. XI. 159.

CAUCHE; relations de Madagaſcar. XIV. 145.

CAUMONT (le marq. de) deſcript. d'un monument. XIV. 452. *ſon éloge.* 471.

Caumont (Anne de) ſon éloge. XII. 349.

Caumartin (M de) év. de Blois; ſon éloge. XIV. 447.

CAURIOLO (Elie) chronica de rebus Brixianorum. XI. 373 & 540.

CAURIOLO (Antoine) hiſt. des princes d'Eſt. XI. 457.

CAUSEO (Mich. Ange) picturæ cryptarum rom. XI. 438.

CAUSSIN; ſymbolica Ægyptiorum ſapientia. XI. 7. apologie pour les Jéſuites. XIII. 22. vie de Ste. Iſabelle. X. 392.

Cava; aut. ſur cette abbaye. XI. 385, 386.

CAVACCI (Jac.) Anachoretarum elogia. X. 328. hiſt. de Ste. Juſtine de Padoue. 335. & XI. 536.

CAVACCIO (Jean) Aula Zabarella. XIV. 225.

CAVALCANTI ; traités ſur les républiques. XI. 516.

Cavalerie ; de militia equeſtri antiqua & nova. XI. 119.

CAVALIERI ; coronazione di Livorno. XI. 510.

CAVASI ; hiſt. du Congo. XIV. 141.

CAVATIO (Ch. Jér.) deſcript. du Milanez. XI. 550.

CAVE ; diſſert. concernant les évêques , &c. X. 240. antiquit. apoſtolicæ. 266. apoſtolici. *ib.* eccleſiaſtici. *ibid.* primitivus chriſtianiſ. 267. ſcriptorum eccleſ. hiſtoria. XIV. 372.

CAVELLAT ; ſon édit. de Galfred. XIII. 436.

CAVENDISH ; hiſt. de Thomas Wolſey. XIII. 460.

CAVITELLI ; Cremonenſes annales. XI. 365 & 558.

CAVIMI (Jérôme) traduction de Tacite. XI. 84.

CAVINA ; Faventia rediviva. XI. 451. iſtorie di Faenza. *ibid.*

CAXA de Lervela ; reſtauracion. XIII. 407.

CAXTON ; édition de Raoul d'Higden. XIII. 443.

Cayenne ; plan de cette île. X. 96. auteurs qui en parlent. XIV. 141, 160 & *ſuiv.* voyage. XII. 323.

CAYET ; chronologie novennaire. XII. 241. chron. ſeptenaire. 242. ſa cenſure & ſa défenſe. *ibid.* Mercure françois. 246. hiſt. de Navarre. XIII. 131 & *ſuiv.*

CAYLUS (le comte de) hiſt. d'Hercule le Thébain. XI. 24. recueil d'antiquités , &c. XIV. 330. ſes écrits , dans les mém. de l'académie des Inſcript. XIV. 473, 476, 479, 480, 482, 483, 484, 485, 490, 491, 492, 494, 495, 496, 498, 501, 505, 506, 511 , 512. *ſon éloge.* 512.

CAYMI ; vita del vener. Lupo d'Olmedo. X. 331.

CÉA (Didace de) theſaurus Terræ Sanctæ. X. 386.

Cébès ; ſur le tableau de Cébès. XIV. 423 & 501.

CECCALDI ; hiſt. de Corſe. XI. 574.

CECCARELLI ; iſtor. di caſa Monaldeſca. XIV. 224.

Ceccherelli; vie d'Alexandre de Médicis. XI. 506.

Cecconi; ſcala genealogica e cronologica. X. 115.

Cecilius (L.) *v.* Lactance.

Cecina; hiſt. de Volterre. XI. 513.

Cecrope. v. *Vœu.*

Cecropia, ſive de Athenarum arce. XI. 43.

Cedrene; compendium hiſtoriarum. XI. 125.

Céſalu; hiſt. de cette ville. XI. 377, 497 & *ſuiv.*

Ceffi; hiſt. Trojana italicè verſa. XI. 25.

Ceillier; hiſt. des auteurs ſacrés & eccléſiaſtiques. XIV. 374.

Celana; beautés de la ville de Naples. XI. 476.

S. *Céleſtin V*, pape; ſa vie. X. 364. & XI. 427.

Céleſtins; leurs priviléges. X. 342. hiſt. de leur ordre. 364.

Célestin (F.) hiſt. de Bergame. XI. 542.

Célestin (George) hiſt. comitior. Auguſtæ celebratorum anno 1530. X. 304.

Célibat; ſon hiſtoire. XIV. 428.

Cellamare (le prince de) ſa conſpiration. XII. 338.

Cellarius (André) harmonia macro-coſmica. X. 41.

Cellarius (Chriſtophe) notitia orbis antiqui. XI. 29. geographia antiqua. *ibid.* de captivitate Babylonica. 211. collect. hiſtor. Samaritanæ. 212. vindiciæ Fl. Joſephi. *ibid.* de principio regnorum & rerumpubl. XI. 1. de imperio Palmyreno. 19. notæ & ſupplementa in Quinrum Curtium. 36. édit. des commentaires de Céſar. 69. de Zozime. 88. compendium antiquit. rom. 109. comites Wettinenſes. 309. Poloniæ deſcriptio. XIV. 37.

Cellarius (Jacque) auteur de l'*admonitio ad Ludovicum.* XIII. 210.

Cellot; hiſtoria Gotheſcalchi. X. 249.

Celſe le médecin. XIV. 438.

S. *Celſe*, martyr à Milan. XI. 552.

Celsius (Magnus) de Thule vererum. XIV. 31.

Celsius (Olaüs) hiſt. de Guſtave I. XIV. 10. de monument. Runicis.

36. de ſtatu eccleſiæ Armenorum. 82.

Celtes ; leur hiſtoire. X. 11 & 12. monumens de leur mythologie. XIV. 23.

CELTES (Conrad) Norimbergæ deſcriptio. XI. 156. de ſitu & moribus Germaniæ. *ibid.* & 167. de Viſtula. XIV. 42. Salinaria. *ibid.*

CENA (Pietro la) Ginnaſio Napoletano. XI. 477.

CENALIS (Rob.) de menſurarum ponderumque ratione. XI. 104. hiſtoria Gallica. XII. 93.

Cénéda ; deſctipt. de cette ville. XI. 539.

CENNIUS (Cajet.) de antiquitate eccleſiæ Hiſpanæ. XIII. 355.

Cenomani ; auteurs ſur ce peuple d'Italie. XI. 542. v. *Come.*

Cenſeurs Romains, XIV. 414.

CENSORIN ; reſtitut. d'un endroit de cet auteur. XIV. 420.

Centaures ; leur hiſt. XIV. 422.

CENTENO ; hiſtor. de coſas del Oriente. XIV. 80.

Cento ; hiſt. de cette ville. XI. 455.

CENTORIO (Flavio-Aſcan.) guerre de Tranſylvanie. XI. 355.

Centule. voyez *Saint-Riquier.*

Centumvirs ; de judicio Centumvirali. XI. 95.

Centuriateurs de Magdebourg. X. 236.

CÉPÉDA (Fernand de) relat. de la ville du Mexique. XIV. 153.

CÉPÉDA (François de) hiſt. d'Eſpagne. XIII. 341.

CÉPÉDA (Gabriel de) hiſt. de la imagen de N. Señora de Atoca. XIII. 370.

Céphalonie, île. XI. 546.

CÉPION. *v.* CIPPICI.

Céramiques ; Ceramicus geminus. XI. 43 *& ſ.*

CERCEAU (le P. du) conjuration de Rienzi. XI. 428. révolution de Petſe. XIV. 86.

CERDA (Pedro de Leyva y de la) memorial del conde de Bannos. XIV. 274.

Cerdagne ; teſtamens des comtes de ce pays. XII. 85.

Cerdon ; origine de ſon héréſie. XIV. 520.

Cérémonial de l'Empire. XI. 334. — *Cérémonial*

monial de France. XIII. 234.

Cérès; myſteria Cereris & Bacchi. XI. 47. Eleuſinia. *ibid.*

CERF (D. le) biblioth. des auteurs de la congr. de S. Maur. XIV. 377.

CERISIER (René de) vie de S. Remi. XIII. 56.

Cériſoles; bataille donnée en ce lieu. XII. 162.

CERMENATE (J. de) hiſt. de Milan. XI. 366.

CERNI (Ant. Franc.) commentarii. XII. 181.

CERNITIUS (Jean) vies des élect. de Brandebourg. XI. 319.

CERNOTI; traduction de la géographie de Ptolémée & de Magin. X. 20.

CERRETI; hiſt. des monts de piété, &c. XIV. 351.

CERTANI; Bologna diſeſa. XI. 455.

CERVEAU; néerologe des défenſeurs de la vérité. X. 260.

Cervellon (Marie) ſa vie. X. 431.

CERVINUS; hiſt. eccléſiaſtique. X. 236.

Cervole (Arnaut de) ſon hiſtoire. XIV. 489.

CERVERA; hiſt. de Catalogne. XIII. 383.

CÉSAR (Jule) commentarii. XI. 69, 70, 71, 77. & XII. 13 & 14. de vita & rebus geſtis Julii Cæſaris. XI. 69. apologie de Céſar. 74. remarq. ſur ſa vie. XIV. 439.

Céſars; les Céſars de Julien l'Apoſtat. XI. 89.

CESARIUS; dialogi miraculorum. X. 352, 355.

Céſéne; aut. ſur cette ville. XI. 369, 373, 391, 449 & 450.

Céſi; hiſtoire de cette ville. XI. 442.

CESINO; pragmatica regni Siciliæ. XI. 491.

Céſius; de priſca Cæſiorum gente. XI. 74.

CESPEDES y MENESEZ (Gonçalo de) hiſt. de Philippe III, roi d'Eſpagne. XIII. 349. hiſt. apologetica. 380. hiſt. peregrinas, &c. 408.

Ceſtas; antiquit. trouvées en ce lieu. XIII. 126.

CEVALLOS; *voyez* ZEVALLOS.

Cévennes; hiſt. des fanatiques des Cévennes. X. 307.

CEVERIO DE VERA; voyage à la Terre-Sainte. XIV. 89.

Ceylan; carte. X. 94.

aut. ſur cette île. XIV. 108, 113 & *ſuiv.*

Chabannes; vies de Jacques & Ant. de Chabannes, maréchaux de France. XII. 354, 360.

CHABANNES (l'abbé de) mém. ſur la maiſon de Chabannes. XIV. 247.

CHABANS (le baron de) hiſt. des guerres des Huguenots. XII. 268.

CHABERT (de) voyage de l'Amérique ſeptentrionale. XIV. 167.

CHABANON (M. de) diſſert. ſur Homere. XIV. 505. diſc. ſur Pindare. 510. trad. de pluſieurs de ſes odes. *ibid.* & 514. ſur la muſique des anciens. 514.

CHAFFRION; carte de la république de Gènes. X. 88.

CHAISE (Filleau de la) vie de S. Louis. XII. 134.

CHAISE (le P. de la) ſur l'inſcript. d'une urne antique. XIV. 416. *ſon éloge.* 418.

CHALCONDYLE (Laonic.) hiſtoriæ. XI. 145. & XIV. 70.

CHALES (Millet de) principes de la géographie. X. 31.

CHALINE; panégyrique de Chartres. XIII. 84.

CHALIPPE; vie de S. François d'Aſſiſe. X. 391.

CHALMOT; vitæ ſanctorum ord. Ciſtercienſis. X. 355.

Châlons ſur Marne; annales de cette ville. XIII. 57 & *ſuiv.*

Châlons ſur Saone; hiſt. de cette ville. XIII. 109 & *ſuiv.*

CHALONS (le P. de) abrégé de l'hiſt. de France. XII. 101.

CHALOUSKI; veſtigium Bohemiæ piæ. XI. 324.

Chalumeau euchariſtique; ſon hiſtoire. X. 264.

Chambellan; grand-chambellan de France. XIII. 226.

CHAMBERLAINE; état préſent de l'Angleterre. XIII. 434.

CHAMBORT (M. de) ſes mém. inſérés dans ceux de l'académie des Inſcriptions. XIV. 433, 445, 448, 452, 454, 456, 457. *ſon éloge.* 463.

CHAMBRE (David) hiſt. de France, d'Angleterre, &c. XIII. 445.

Chambre de juſtice éta-

blie & ſupprimée. XII. 337.

Chambre des comptes de Dijon. XIII. 106. — de Paris. 218, 219. — de Rouen. 67.

Chambre des comptes de Savoie. XI. 578.

Chambre royale de Naples; ſon hiſtoire. XI. 474.

CHAMBRUN (Jean de) rétabliſſement de la principauté d'Orange. XIII. 168.

Champagne; auteurs ſur cette province. XIII. 54 & *ſuiv.* union de la Champagne & de la Brie à la couronne. XIV. 466.

CHAMPAGNE (Jean) du ſacre & couronnem. des rois de France. XIII. 235.

CHAMPIER (Symphorien) chroniques de Savoie. XI. 577. divers extraits ſervant à l'hiſt. de France. XII. 153. trophæum Gallorum. 154. vie du capitaine Bayard. 358. de origine civitatis Lugdunenſis. XIII. 112. eccleſiæ Lugdun. hierarchia. 114. royaume des Allobroges. 120 & 253. hiſt. du royaume d'Auſtraſie. 180. origine des titres de nobleſſe. XIV. 193 de antiquitate domûs Turnonenſis. 256. genealogia Lotharingorum principum. 257.

CHAMPIGNY (le chev. de) ſupplément au miniſtere de M. Pitt. XIII. 490.

CHAMPLAIN; voyages au Canada. XIV. 165.

CHAMPS (Agard de) de hæreſi Janſeniana. X. 254.

Chancelade; chanoines réguliers de la réforme de Chancelade. X. 424.

Chanceliers des académies; leur origine, &c. XI. 194.

Chancelier d'Angleterre. XIII. 510. — *grand-Chancelier* de Caſtille. XIII. 409. — *Chanceliers* & *archichanceliers* de l'empire. XI. 331. — *Chanceliers* de France. XIII. 215, 216, 225. — *Chanceliers* en Pologne. XIV. 40.

Chancelleries de France. XIII. 215.

CHANDELIER (Pierre le) mém. de l'hiſt. de notre tems. XII. 184 & *ſuiv.*

Ste. *Chandelle* d'Arras. XIII. 51.

CHANDIEU (Ant. de) hiſt. des perſécutions de

l'égliſe de Paris. XII. 168.

CHANDLER ; marmora Oxonienſia. XIV. 334.

Chanoines réguliers ; leurs régles ; leur hiſtoire. X. 416 & *ſuiv.*

Chanoineſſes ſéculieres, X. 426.

Chanſons de l'ancienne Gréce. XIV. 448.

Chantal (Mde Frémiot de) ſa vie par différens auteurs. X. 443 & *ſuiv.*

CHANTECLAIR, ou CHANTECLERC ; de legationibus excerpta. XI, 39, 78 & 134. hiſtoriarum liber. XII. 234.

CHANTONAI (Perrenot de) ſes lettres. XII. 169.

CHANUT ; vie de Ste. Thérèſe. X. 375.

CHAPEAUVILLE ; hiſtoire de Liége, &c. XI. 288.

CHAPELAIN ; mélanges tirés de ſes lettres, XIV. 525.

Chapelle du roi d'Eſpagne. XIII. 361. — *Chapelle* des rois de France ; ſon hiſtoire. XII. 383.

CHAPELLE-MILON ; relat. des campagnes de Rocroy & de Fribourg. XII. 292 & 374.

CHAPELLE (Jean de la) mém. ſur la vie du prince de Conti. XII. 375. & XIII. 250.

CHAPELLE (de la) lettres d'un Suiſſe. XII. 334.

CHAPELLE (M. de la) tableau de la Suiſſe. XIII. 262.

CHAPELLE (Arnaud de la) mém. de Pologne. XIV. 56.

CHAPELLE (RIBAUD de la) *v.* RIBAUD.

CHAPONEL ; hiſt. des chanoines réguliers. X. 416.

CHAPPE d'Auteroche (l'abbé) voyage en Sibérie. XIV. 117.

CHAPPRONAYE (J. Cheſnel de la) les révélations de l'Hermite ſolitaire. X. 485.

CHAPUIS (Antoine) diſcours de la Limagne. XIII. 118.

CHAPUIS (Gabriel) contin. des chroniq. de Nicole Gilles. XII. 105, & 106. hiſt. des neuf Charles. 106. hiſt. de Henri III & Henri IV. 236. hiſt. de Navarre. XIII. 132 & 392. guerres civiles de Flandre. 291. hiſt. de la guerre de Flandre, 294.

CHAPUZEAU ; Lyon dans ſa ſplendeur. XIII. 112.

Chars & *Chariots* ; de re vehiculari veterum. XI. 121. — *Chars* repréſentés ſur les médailles conſulaires. XIV. 416.

CHARDIN ; voyage en Perſe, &c. XIV. 83. couronnement de Soliman. 86.

CHARDON (Daniel) factums pour les médecins des facultés provinciales. XIII. 29.

CHARDON (le P.) mém. pour l'éloge de Jean de Pins. XII. 360.

CHARENTON (le P.) traduct. de l'hiſt. d'Eſpagne de Mariana. XIII. 338.

Charité de Notre-Dame ; hoſpitalieres de ce nom. X. 447.

CHARITIUS ; de viris eruditis Gedani ortis. XIV. 398.

Charlatanerie des Savans. XIV. 371.

S. *Charles Borromée* ; ſa vie par différ. auteurs. X. 291. & XI. 552 & 554.

Charles-Martel ; de ficta ejus damnatione. XII. 39. auteurs ſur ſon régne. 52 & *ſuiv.*

Charles, rois de France ; hiſt. des neuf Charles. XII. 106.

Charlemagne ; cartes de ſon empire. XII. 3. différens auteurs qui ont écrit l'hiſtoire de cet empereur. XI. 175, 197, 199, 212 & *ſuiv.* XII. 41 & *ſuiv.* & 125 & *ſuiv.* Turpinus, de vita Caroli Magni, & Rolandi. XI. 165. de diviſione imperii Carolini. 216. lettre de Charlemagne à Pepin, roi d'Italie. XII. 51. ſa généalogie. 59. rythmus in ejus obitum. XI. 381. hiſt. fabuleuſes dont il eſt le ſujet. XIV. 478. ſon prétendu voyage à Jéruſalem. *ibid.* ſyſtême du gouvernement pendant ſon régne. 487.

Charles le Chauve, roi de France ; aut. ſur ſon régne. XII. 46 & *ſuiv.* 48 & *ſuiv.* & 128 & *ſuiv.* concile de Pavie pour ſon élect. au royaume d'Italie. XI. 380. formula fœderis inter Ludovicum Germaniæ & Carolum Galliæ reges. XI. 180, 197. — *Charles le Simple* ; auteurs ſur ſon régne. XII. 50. — *Charles le Gros* ; aut. ſur ſon régne. XII. 49. — *Char-*

les le Bel ; ſon éloge. XII. 71. — *Charles V* ; hiſt. de ſon régne. XII. 137. obſervations ſur l'hiſt. de ſon régne. XIV. 466, 467. — *Charles VI* ; auteurs ſur ſon régne. XII. 138 & *ſuiv.* — *Charles VII* ; ſon ſacre. XIII. 237. auteurs ſur ſon régne. XII. 141 & *ſuiv.* — *Charles VIII* ; auteurs ſur ſon régne. XII. 151 & *ſuiv.* obſerv. ſur divers points relatifs à l'hiſt. de ſon régne. XIV. 445, 463 & 467. notice de la *Prophétie de Charles VIII.* 463. ſon expédit. en Italie. XI. 409, 410 & 591. ſur ſon mariage avec Anne de Bretagne. XIV. 455. bulle de diſpenſe pour ce mariage. 521. — *Charles IX* ; auteurs ſur ſon régne. XII. 168 & *ſuiv.* ſon entrée à Rouen. XIII. 240. à Saint-Malo. *ibid.* à Paris. *ibid.*

Charles ; auguſta quinque Caroſorum hiſtoria. XI. 245.

Charles IV, empereur ; ſes conſtitutions pour la Bohême. XI. 325. ſon entrevue avec le roi Charles V. XII. 137. apophtegmata. XI. 184. commentarii de vita ſua. 223. quod non diſſipaverit imperii patrimonium. *ibid.* — *Charles-Quint*, empereur & roi d'Eſpagne ; hiſtoriens de ſon régne. XI. 225, 230. & XIII. 345 & *ſuiv.* divers écrits relatifs à l'hiſtoire de ſon régne, dans la collection de Schardius. XI. 168, 169, 170, 171. dans celle de Freher. 187, 188, 189. écrits ſur ſes différends avec François I. XII. 161 & *ſuiv.* ſes apophtegmes. XI. 468. — *Charles VI*, empereur ; hiſtoriens de ſon régne. XI. 245 & *ſuiv.* ſa capitulation. 339. Roma, cum regno Italiæ ipſi vindicata. 413. — *Charles VII* ; XI. 246.

Charles II, roi d'Eſpagne ; hiſtoriens de ſon régne. XIII. 351 & *ſuiv.* ſon teſtament. 395.

Charles I, roi d'Angleterre ; auteurs ſur ſon régne. XIII. 466 & *ſuiv.* & 515. ſa retraite d'Oxford. 457. — *Charles II*. 479 & *ſuiv.*

Charles d'Anjou, roi de Sicile. XI. 387.

Charles IX, roi de Suéde. XIV. 11. — *Char-*

les-Gustave. 13 & 15. — *Charles XII.* 15 & *suiv.*

Charles le Bon, comte de Flandre ; sa vie, par div. auteurs. XIII. 278. XIV. 27.

Charles le Hardi, duc de Bourgogne ; sa vie par divers auteurs. XIII. 104, 105 & 312. son expédit. contre les Liégeois. XI. 183. son entrevue avec l'empereur Frédéric III. *ibid.*

Charles-Louis, élect. Palatin ; ses prétentions à l'électorat de Baviere. XI. 262. son manifeste. 280.

Charles III, IV & V, ducs de Lorraine. XIII. 184 & *suiv.* testament politique de *Charles*, duc de Lorraine. XI. 242.

Charles, prince de Galles ; voyage de ses gens en Espagne. XIII. 458.

CHARLES d'Aremberg ; flores Seraphici. X. 385.

CHARLES *à Basilica Petri* ; de metropoli Mediolanensi. XI. 364. hist. provinciæ Mediolanensis. 554. fragmenta. *ibid.* de eccl. Novariensi. 562.

CHARLES-MARIE de Pérouse ; chronol. ord. Minorum. X. 381.

CHARLETAN ; antiquités de la grande Bretagne. XIII. 436.

CHARLEVOIX (le P.) hist. du Japon. XIV. 128. du Paraguai. 162. de la nouvelle France. 167. de Saint-Domingue. 172.

CHARLONIE (Gabriel de la) priviléges d'Angoulême. XIII. 96. Engolismenses episc. *ibid.*

Charmes ; de invidia & fascino veterum. XI. 105.

Charnok ; procès fait à R. Charnok, Ed. King & Th. Keyn. XIII. 481.

Charolois ; hist. de ce comté. XIII. 110.

Charon de Lampsaque ; mém. sur sa vie & ses ouvrages. XIV. 458.

Charondas ; de ejus effigie in Catanensi nummo. XI. 52.

CHARPENTIER (A.) le séjour de Compiégne. XIII. 38.

CHARPENTIER (Pierre) tombeau de Ste. Geneviéve. XIII. 16. vita sanctæ Genovefæ. *ibid.*

CHARPENTIER (François) traduct. de la Cyropédie. XI. 18. discours

ſur l'établiſſement de la comp. des Indes. XIII. 257. ſes ouvr. XIV. 418.

CHARPENTIER (Jean le) ambaſſade à la Chine. XIV. 123.

Charroux ; excerpta de Carrofenſis cœnobii privilegiis. XII. 82. Carrofenſe concilium. *ibid.*

Chartes ; v. *Tréſor des chartes du roi.*

CHARTIER (Alain) ſes œuvres. XII. 140.

CHARTIER (Jean) hiſt. de Charles VII. XII. 141.

CHARTONET (le P.) vie du P. Faure. X. 424.

Chartres ; hiſt. de cette ville. XIII. 84.

Chartreux ; hiſtoire de l'ordre des Chartreux. X. 403 & *ſuiv.* inſtituteurs de cet ordre. XII. 70. bibliotheca Carthuſiana. XIV. 379.

CHASSANÉE (Barth.) catalogus gloriæ mundi. XIII. 220.

CHASSANION (J.) hiſt. des Albigeois. X. 299.

CHASTEL (Pierre du) le trépas & obſéques de François I. XIII. 249.

Chaſtel (Jean) ſon apologie ; procédures & arrêt contre lui. X. 465. XII. 170 & 234.

CHASTELAIN (Claude) martyrologe univerſel. X. 277. martyrologe romain. *ibid.*

CHASTELAIN (George) le chevalier délibéré. XIII. 105. hiſt. du chevalier de Lalain. 323.

CHASTELAIN (l'abbé) traduct. du voyage des PP. Maire & Boſcovich. XI. 414.

CHASTELET (Paul Hay, ſieur du) recueil de diverſes piéces. XII. 273. diſc. d'état. 274 & *ſuiv.* hiſt. de Bertrand du Gueſclin. 353.

CHASTENET (Bourgeois de) hiſt. du concile de Conſtance. X. 244.

CHASTENET (Léonard) vie de M. Alain de Solminihac. X. 424. & XIII. 130.

CHATEUIL-GALAUP (Jean de) entrée de Louis XIII à Aix. XIII. 243.

CHATEUIL-GALAUP (Pierre de) diſcours ſur les arcs triomphaux. XIII. 247.

CHATRE (le maréchal de la) la priſe de Thionville. XII. 167. ſes mémoires. XII. 292, 293.

CHATARD ; éloge de

l'abbé de Billy. XIV. 400.

Château-Châlon ; mémoires ſur cette abbaye. XIII. 123.

Château-Landon ; recherches ſur cette ville. XIII. 39.

Châteaudun ; hiſt. de cette ville. XIII. 85.

CHATEAUNEUF (M. de) ſon ambaſſade. XI. 234.

CHATEIONIER ; notæ ad Litanias Pictonicas. XII. 81.

Châtelet de Paris ; mémoire des conſeillers contre les commiſſaires. XIII. 8.

Châtelet ; généalogie de cette maiſon. XIV. 261.

Châtillon ſur Seine ; hiſt. de cette ville. XIII. 110.

CHATILLON (M. de) ſon manifeſte. XII. 260.

Châtillon ; différends entre cette maiſon & celle de Montmorenci. XII. 163.

CHAUFEPIÉ ; diction. hiſt. & critique. XIV. 410.

CHAULECY (J. Fr. de) hiſt. des ducs de Lorraine. XIII. 181.

CHAUMEAU ; hiſtoire de Berri. XIII. 97.

Chaumont (le chev. de) ſon voyage à Siam. XIV. 111.

CHAUNCY ; antiquit. comitatus Hertfordienſis. XIII. 505.

Chauny ; ſes antiquités. XIII. 48.

CHAUSSE (de la) de inſignibus pontificis, &c. XI. 98. Deorum ſimulacra. *ibid.* de ſignis militaribus. 103. de vaſis, bullis, &c. antiquorum. 105.

Chauſſures des anciens. XI. 51 & 120.

Chauveron (Audouin) ſon procès-crim. XIV. 476.

CHAVAGNAC (le comte de) ſes mémoires. XII. 330.

CHAVIGNY (Jean-Amat de) Henrici Magni benignà fata. XII. 219 & *ſuiv.*

CHAVINEAU ; la mort du cardinal de Guiſe. XIII. 56.

CHEFFONTAINE (Chriſtophe de) compend. privilegiorum Fratrum Minorum. X. 382.

CHEFNEUX ; eccleſiæ catholicæ ſpeculum. X. 234.

Cheſter ; hiſt. de ce

comté. XIII. 502 & 503.

CHEMNITZ (Von) hiſt. belli à Guſtavo Adolpho geſti. XI. 237.

CHEMNITZ (J. Fred.) chronique de Meckelbourg. XI. 304.

CHEMNITZ (Bogiſl. Philippe de) bellum Sueco-Germanicum. XIV. 12.

CHENU (J.) chron. des évêchés de France. XII. 379. priviléges de la ville de Paris. XIII. 7. de la ville de Tours. 88. chronologia archiepiſc. Biturigenſium. 100. priviléges de Bourges. *ibid.*

Cherbourg; hiſt. de cette ville. XIII. 72. & XIV. 462.

CHERBURI (Herbert, baron de) de religione Gentilium. X. 99. expédition du duc de Buckingham. XII. 266. hiſt. du régne de Henri VIII, roi d'Angleterre. XIII. 460.

Chérifs; leur hiſtoire. XIV. 137.

CHERREAU; hiſt. des archev. de Tours. XIII. 86.

CHERRONIER (Louis) XIII. 171.

CHESNE (André & François du) leur collection des hiſtoriens de France. XII. 33 & *ſuiv.* hiſt. des papes. XI. 420. hiſt. des cardinaux François. XII. 381.

CHESNE (André du) biblioth. Cluniacenſis. X. 345. antiq. & rech. des villes de France. XII. 22. vita Sugerii. 132. les œuvres d'Alain Chartier. 140. hiſt. Normannor. ſcriptores. XIII. 61 & 439. hiſt. des comtes d'Albon. 170. grandeur des rois de France. 187. notes ſur l'hiſt. des connétables, &c. 225. hiſt. d'Angleterre. 448. hiſt. de la maiſon de Béthune. XIV. 244. des rois & ducs de Bourgogne. 244 & *ſuiv.* de la maiſon de Chateigniers. 248. de la maiſon de Chatillon. *ib.* de la maiſon de Dreux. 249. des maiſons de Guines, d'Ardres, &c. 250. de Luxembourg. 251. de Montmorency. 252. —des ſeigneurs de Rais du Breuil. 253. de la m. de Vergy. 257.

CHESNE (François du) recherches ſur l'ordre du S. Eſprit. XIII. 227.

CHESNE (Nicolas du) préface à la vie de Bayard. XII. 358.

CHESNE (Nic. Foreſt du) Mars verè Gallicus. XIII. 213.

CHESNE (D. Jean du) hiſt. de Bretagne. XIII. 76.

CHESNE (le P. du) hiſt. d'Eſpagne. XIII. 342.

CHESNEAU (Nicolas) hiſt. de l'égliſe de Reims. XIII. 55.

CHESNEAU (Henri) trophées métalliques des ſeigneurs de Roſtaing. XIV. 254.

CHESNOY (le P.) bullaire des confréries du Roſaire. X. 403.

Chevaux ; de curandis equis. XI. 53.

Chevalerie ancienne ; ſon origine. XIV. 483. mém. ſur l'ancienne chevalerie. XIV. 200 & 477.

CHEVALIER; plaidoyer. XIII. 20.

CHEVALIER (Antoine) vie de S. Amable. XIII. 119.

CHEVALIER (François-Félix) mém. ſur Poligny. XIII. 123.

CHEVALIER (Pierre) guerre des Coſaques. XIV. 54.

CHEVALIER ; hiſt. de Guillaume III. XIII. 484.

CHEVALIER ; carte du dioc. de Meaux. X. 86.

CHEVILLART (Jean) deſſeins du C. de Richelieu pour l'Amérique. XIV. 166.

CHEVILLIER ; origine de l'Imprimerie de Paris. XIV. 365.

CHEVREAU ; hiſt. du monde. X. 176.

CHEVREMONT ; état de Bologne. XIV. 39.

CHEVRIER ; hiſt. de la campagne de 1757. XII. 345. teſtament politique du maréch. de Belle-Iſle. 346. codicile, &c. *ibid.* vie de ce maréchal. *ibid.* hommes illuſtres de Lorraine. XIII. 186.

CHEVRIERES (de) images des héros. XIV. 318.

CHIARANDA ou CHIARANDANO (J. Paul) Flutia antiqua & nova. XI. 376 & 499.

CHIARELLI ; memorie ſagre di Meſſina. XI. 495.

CHIAVENNA ; vie de S. Louis, év. de Toulouſe. XI. 467. iſtoria Brandolina. XIV. 219.

CHIESA (Fr. Agoſt. della) corona reale di Savoia. XI. 576.

CHIESA (Lodov. della) hiſt. du Piémont. XI.

581 & *ſuiv.* hiſt. de Saluces. 583.

Chiéti ; aut. ſur cette ville. XI. 372 & 485.

CHIFFLET (Claude) de antiquo numiſmate. XIV. 327.

CHIFFLET (Henri-Thomas) de Othonibus æreis. XIV. 327.

CHIFFLET (Jean) Socrates. XI. 57. aqua virgo. 97.

CHIFFLET (Jean) de fabula Johannæ papiſſæ. XI. 423.

CHIFFLET (Jean-Jacq.) de linteis ſepulcralibus Chriſti. X. 215, 216. inſignia ord. Velleris aurei. 482. Portus Iccius. XII. 6. Anaſtaſis Childerici I. 117. Veſontio. XIII. 121. Alſatia vindicata. 176. commentarius Lotharienſis. 183. Tenneurius expenſus. 201. & XIV. 209. de ampulla. XIII. 236. de vexillo regali. XIV. 202. Lilium Francicum. 202. ad vindicias Hiſpanicas lumina nova. 208. ſtemma Auſtriacum. 209. imago Franciſci Everſoris. *ibid.* mém. contre le faux Childebrand. 233. vindic. Hiſpanicæ. 235. lampades Hiſpan. 236. recueil des traités de paix, &c. 291.

CHIFFLET (Jule) breviarium ordinis Velleris aurei. X. 482. Audomarum obſeſſum. XII. 277. ſur la nomination à l'archevêché de Beſançon. XIII. 122. hiſt. du chevalier de Lalain. 323. hiſt. du cardinal infant D. Ferdinand d'Autriche. 350. marques d'honneur de la maiſon de Taſſis. XIV. 266.

CHIFFLET (Paul) de militari ordine S. Bernardi obſervatio. X. 355.

CHIFFLET (Pierre-François) carte de Franche-Comté. X. 82. édit. de Victor de Vit. XI. 151. diſſert. de annis Dagoberti. XII. 117. de uno Dionyſio. XIII. 12. hiſt. de Tournus. 110.

CHIFFLET (Phil.) hiſt. du prieuré de N. D. de Bellefontaine. XIII. 124.

Chigi (le cardinal) ſon entrée à Lyon. XIII. 246.

Childeric I, roi de France ; Anaſtaſis Childerici I. XII. 117. — *Childeric II*, roi de France ; époques de ſon régne. XII. 117.

Chili ; cartes. X. 96.

auteurs qui l'ont décrit. XIV. 159.

CHILLIAT ; méthode pour l'hiſt. de Savoye. XI. 576 & *ſuiv.*

CHILMÉAD ; traduct. de la chronique de Jean Malala. X. 135.

CHIMENTELIUS ; marmor Piſanum. XI. 100.

CHINATIUS ; bellum inter Venetos & Genuenſes. XI. 392.

Chine ; cartes. X. 93, 94. auteurs ſur l'hiſt. de cet empire. XIV, 80, 104, 114 & 118 *& ſuiv.* voyez *Chinois.*

CHINIAC de la Baſtide du Claux ; ſur la religion Gauloiſe. XII. 8. hiſt. des Celtes de Pelloutier. 12.

Chinois ; que la nation Chinoiſe eſt une colonie Egyptienne. XIV. 502. ſur les Chrétiens établis à la Chine. 506. commerce des Chinois avec les Romains. 509. ſur leur poéſie. 423. leur langue. 433. leur littérature. *ibid.* leur écriture. 437. certitude de leur chronologie. 449, 460. leurs annales. 455. leur meſure itinéraire. 499. leurs navigat. en Amérique. *ibid.* leur hiſtoire littéraire. 399.

Chiny ; hiſtoire de ce comté. XIII. 286.

Chio ; de Chio & ejus ſtatu. XI. 43.

CHIOCARELLO ; catalogue des évêques de Naples. XI. 475.

CHIOCCI ; collegium Veronenſe. XI. 373.

Chirurgie ; hiſtoire de cette ſcience. XIV. 353.

Chirurgiens de Paris ; leurs ſtatuts, &c. XIII. 29. index funereus. *ibid.*

CHISULL ; antiquitates Aſiaticæ. XIV. 334.

Chiuſi ; hiſt. de cette ville. XI. 401.

CHIUSOLE ; il mondo antico, &c. X. 36.

CHIVERNY, chancelier de France. mém. d'état. XII. 236.

CHOISEUL (Céſar, duc de) maréchal du Pleſſis-Praſlin ; ſes mém. XII. 324. *ſa vie, avec celle de* Charles. 351.

CHOISEUL (Gilbert de) mém. du maréchal du Pleſſis-Praſlin. XII. 324.

CHOISNYN (J.) ſur l'élection du roi de Pologne. XII. 188. & XIV. 50.

CHOISI (l'abbé de) vie de David. X. 210.

de Salomon. *ibid.* hiſt. de l'égliſe. 233. vie de madame de Miramion. 413. vie de S. Louis. XII. 134. hiſt. de Philippe de Valois. 137. — de Charles V. *ibid.* de Charles VI. 139. mém. 291. journal du voyage de Siam. XIV. 111.

CHOMEDEY ; traduct. de Guichardin. XI. 408.

CHOMEL ; eſſai hiſtorique ſur la médecine. XIV. 352. éloge de Louis Duret. XIV. 401.

CHOQUET ; vitæ SS. ordinis Belgii Prædicatorum. X. 397.

Choraſmiæ ; ſa deſcr. par Abulfeda. X. 26.

CHORIER ; hiſt. du maréch. de Créqui. XII. 369. hiſt. de Dauphiné. XIII. 170. hiſt. abrégée. *ibid.* état politique. *ibid.* antiq. de Vienne. 173. nobiliaire de Dauphiné. XIV. 249. hiſt. de la m. de Saſſenage. 255.

Chou-king ; livre ſacré des Chinois. XIV. 119.

CHOUL (Guill. du) de la religion & caſtramétation des Romains. XI. 119.

CHOUPPES (le marquis de) ſes mémoires. XII. 291.

Chrembſmunſter ; fondation de ce monaſtere. XI. 194.

Chrétiens ; mœurs des premiers Chrétiens. X. 267.

Chriſt ; ordre de Chriſt en Portugal. XIII. 362, 364.

CHRISTIANOPUL ; annales ord. Prædicatorum. X. 396.

Chriſtierne II, roi de Danemarck ; ejus vita & coronatio. XI. 168. attentata in Sueciæ regnum. 187. auteurs ſur ſon régne. XIV. 28. — *Chriſtierne III.* ib. *Chriſtierne IV.* ib. *Chriſtierne V.* 29.

Chriſtierne II, élect. de Saxe ; ſa vie. XI. 310.

CHRISTINÆUS ; juriſprudentia heroica. XIV. 194.

Chriſtine, reine de Suéde ; auteurs ſur ſa vie. XIV. 13 & 14. ſes alliances. 287.

Chriſtine de Piſan ; ſa vie. XIV. 422. notice de ſes ouvrages. 467.

CHRISTIUS ; notæ ad annales Fuldenſes. XI. 180.

CHRISTMANNUS ; de calend. romano. XI. 101.

CHRISTOPHE ; vie de D. Antoine ſon pere. XIII. 418.

CHRISTOPHORSON ; trad. d'Euſebe, &c. X. 223.

Chronique d'Alexandrie. v. *Chronique Paſchale.*

Chroniques de France, juſqu'à la mort de Charles VII, ou *les grandes Chroniques de S. Denys.* XII. 103 & *ſuiv.* notice de ces chroniques. XIV. 460 & 463.

Chronique Martinienne. X. 141. & XIV. 475. — *Chronique orientale.* XI. 127. — *Chronique paſchale*, ou Chronique d'Alexandrie, nommée auſſi Chroniques ou Faſtes de Sicile. X. 132, 134, 135. XI. 125.

Chronique ſcandaleuſe. XII. 148.

Chronologie. X. 149 & *ſuiv.* diſcuſſions chronologiques. 178 & *ſuiv.* — *Chronologie* de l'écriture ſainte. XIV. 482, 508. — *Chronologia* 450 annorum judicum. X. 208. — *Chronologie* grecque. XIV. 469.

CHRYSOCOCCA ; excerpta ex eo. X. 26.

CHRYSOGON ; mundus Marianus. X. 265.

Chuncht ; hiſt. de ce conquérant. XIV. 122.

CHUPPÉ (Pierre) factum pour M. de Luxembourg. XIII. 223.

CHUPPIN (Antoine) voyage de J. de Lery. XIV. 163. navigation de Forbisher. 173.

CHURCHILL ; divi Britannici. XIII. 449.

CHURRERUS ; chronicon per Herveldenſes monachos. XI. 203.

CHWALKOW CHWALKOWSKI ; jus publicum Poloniæ. XIV. 37.

Chymie ; hiſt. de cette ſcience. XIV. 352.

Chypre ; carte de l'île de Chypre. X. 56. Cyprus Meurſii. XI. 55. recherches ſur cette île. XIV. 510. hiſt. de cette île, & de ſes rois. XI. 549. & XIV. 103.

CHYTRÆUS (David) de lectione hiſtoriarum. X. 13. hiſt. de la confeſſion d'Augſbourg. 304. chronol. XI. 23. tabula philoſophica. 52. chronicon Saxoniæ. 294. annotationes ad Antonium Panorm. 468. continuation de l'hiſt. de Pruſſe. XIV. 60.

CIACCHERI (Fran-

çois) chron. Geminianenſe. XI. 401.

CIACCONIUS (Alf.) de martyrio ducentorum monach. X. 270. de anima Trajani ab inferis erepta. XI. 92. 113. hiſt. utriuſque belli Dacici. 113. vies des papes. 421. in columnæ roſtratæ inſcriptionem. XI. 97. notæ in vetus calendarium. 100. de Triclinio Romano. 121.

CIAMMARUCON ; deſcription de Sezza. XI. 441.

CIAMPINI ; opera. X. 262. ſa vie. *ibid.* an duo Philippi imperatores fuerint Chriſtiani. XI. 93. & *ibid.* de ſacris ædificiis Conſtantini 128. examen libri pontificialis. 381 & 419. de vicecancellario. 418. de abbreviatoribus. *ibid.*

CIANCA (Ant. de) vida de S. Segundo, obiſpo de Avila. XIII. 371.

CIAPPI ; vie de Grégoire XIII, pape. XI. 431.

CIANTAR ; de beato Paulo naufrago. X. 265.

CIARLANTI ; memorie iſtor. dell' Sannio. XI. 480.

CIATTI ; hiſt. de Péroufe. XI. 446. vies de Braccio & de N. Piccinini. 591.

CICALA ; convention de Sarzane. XI. 573.

CICCARELLI (Alfonſe) de Clitumno. XI. 373. hiſt. d'Orviete. 443.

CICCARELLI (Ant.) vies des empereurs rom. XI. 81.

CICATELLI (Sanctio) vie de Camille de Lellis. X. 438.

CICÉRON ; epiſtolæ familiares. XI. 72. ad Atticum. *ibid.* & 73. hiſt. de la vie de Cicéron. 74. hiſt. des quatre Cicéron. *ibid.* querelle ſur l'eſtime dûe à Cicéron. XIV. 496. remarq. ſur ſa vie compoſée par Plutarque. 439.

CIÉCA DE LÉON ; chronica del Peru. XIV. 157.

CIÉCO ; cronica di Toſcana. XI. 501. chr. Treviſane. 539.

CIENFUEGOS ; vie de S. François de Borgia. X. 457. & XIV. 270.

CIGALINI ; de C. Plinii vera patria. XI. 373.

CILICIUS ; de bello Dithmarſico. XI. 302. & XIV. 3.

CILLI ; hiſt. delle ſo-

levazioni in Polonia. XIV. 52.

CIMARELLI (Barthol.) chroniche de Minori. X. 379.

CIMARELLI (Vincent) hiſt. d'Urbin. XI. 455.

CIMAROLA ; epitome chronologica. X. 129.

CIMBRIACUS (Q. Emilian.) encomiaſtiton libri. XI. 184.

CIMELLI ; belleze di Fiorenze. XI. 508.

Cimmériens ; mém. ſur ces peuples. XIV. 474.

Cingoli ; hiſt. de cette ville. XI. 444.

CINI ; vie de Coſme de Médicis. XI. 507.

CINNAME ; hiſt. de Jean & Manuel Comnene. XI. 137.

CINQ-CIEUX (Solvil de) *v.* QUINCCEIX.

CIOFANI ; Sulmonis deſcript. XI. 486.

CIONACCI ; dell' inſigne Madona. XI. 512.

CIPPICI ; de Petri Mocenici rebus geſtis. XI. 523.

CIRFRANCI (Sénuccio) *c'eſt* RINUCCINI. (Franc.)

CIRILLO ; annales de la ville d'Aquila. XI. 480.

CISNER ; de Ottone III. XI. 216. de Friderico II. 220. édition des annales d'Aventin. 261.

Ciſoin ; hiſt. de cette abbaye. XII. 87.

CISPIN ; la ſcuola di P. Filippo Neri. X. 410.

Citations ; leur néceſſité, &c. XIV. 430 & 512.

Cîteaux ; hiſtoire de l'ordre de Cîteaux. X. 351 *& ſuiv.* ſes origines. XII. 70. biblioth. ſcript. ord. Ciſterc. XIV. 377.

Cîteaux ; deſcript. des monum. de cette abbaye. XIV. 447.

Citizencis urbs. voyez *Zeitz.*

CITO ; vie de l'impératrice Guillelmine Amélie. XI. 245.

CITRI DE LA GUETTE ; hiſt. du Triumvirat. XI. 74. conquête du Mexique. XIV. 152. de la Floride. 155.

Citta nova ; dans la Marche d'Ancone. XI. 451.

CITTADINI ; dell' antichita delle armi gentilizie. XIV. 193.

Civaux, en Poitou ; ſes tombeaux. XI. 116.

Civita Caſtellana. XI. 370.

CIXILLA ; de vita B. Ildefonſi. XIII. 369.

CIZE ; hiſt. du Wighiſme, &c. XIII. 487.

CLABAULT ; tableau généalogique de la maiſon de France. XIV. 238.

S. *Clair* ſur Epte ; ſon hiſtoire. XIII. 161.

Ste. *Claire* de Nice ; hiſt. de ce monaſtere. XI. 583.

Ste. *Claire* de Rimini ; hiſt. de cette ſainte. XI. 449.

Clairets ; carte de la viſite dans l'abbaye de N. D. des Clairets. X. 357.

Clairvaux ; hiſt. de cette abbaye. X. 354.

Clanes ; de ſitu Clanarum. XI. 563.

CLAPASSON ; deſcript. de Lyon. XIII. 113.

CLAPIERS ; de provinciæ Phocenſis comitibus. XIII. 147 & *ſuiv.*

CLAPMARIUS ; de arcanis rerumpublic. X. 104.

CLARAMONTI (Scipion) Cæſenæ hiſtoria. XI. 369, 449 & 450. contentio. 369.

CLARENDON (Edouard, comte de) hiſt. de la rebellion. XIII. 467.

CLARET (Nuny de) la Provence. XIII. 146.

Clariſſes ; hiſt. des relig. Clariſſes. X. 392.

CLARK (Samuel) ſon édition des comment. de Céſar. XI. 70. hiſt. de Guillaume le Conquét. XIII. 64. vitæ aliquot Anglorum. 516.

CLASCAR del Valles ; triomphe des chevaliers de Malte. X. 479.

CLASENIUS ; theologia gentilis. XI. 47.

Claſſe ; monumenta ad Claſſem Ravennatem reperta. XIV. 332.

CLASSUN (de) carte du diocèſe d'Aire. X. 84.

S. *Claude* ; ſa vie. XIII. 124.

CLAUDE le chronologiſte ; brevis chronica. XII. 67.

Claude, miniſtre ; ſa vie. X. 313.

CLAUDIEN ; de bello Gildonico, &c. XI. 152.

CLAUDIUS. *v.* CLAUSSON.

CLAUSSON (Pierre) deſcript. de la Norwége, XIV. 30. chron. regum Norwegiæ. *ibid.*

CLAUSTRE (M. de) hiſt. de Thamas-Kouli-Khan. XIV. 86. hiſt. des journaux. 372.

CLAVEL ; antiquité de

l'ordre de S. Baſile. X. 329.

Clavelli (Bernard) antica Arpino. XI. 485.

Clède (de la) hiſt. de Portugal. XIII. 413.

Clémangis (Nicolas de) ſes lettres. XII. 140.

Clemencet (D. Charles) hiſt. de Port Royal. X. 358. hiſt. littér. de la France. XIV. 392.

Clément Alexandrin; tems où il a vécu. XIV. 524.

S. *Clément*, Romain; ſa vie. X. 225.

S *Clément*, pape; de S. Clemente papa & martyre. XI. 422. — Clément IV; ſes lettres. XII. 88. — *Clément VII*, antipape; ſon élection. XI. 382. — *Clément XI*, pape; ſa vie. XI. 433. ſes lettres. *ibid.* ſa création de cardinaux. 435.

Clément (Nicolas) défenſe de l'antiquité de Toul. XIII. 179. Auſtraſiæ reges. 181. mémoires de la paix de Munſter. XIV. 294.

Clément (D.) l'art de vérifier les dates. X. 354. éclairciſſemens de D. Poncet. X. 180. rerum Gallicarum & Francicarum ſcriptores. XII. 65.

Clementini; hiſt. de Rimini. XI. 449.

Cleo; acta ſanctorum. X. 283.

Cléomènes; remarq. ſur ſa vie. XIV. 456.

Cléopatre; ſa vie. XI. 10.

Clercs réguliers de différentes congrégations. X. 435 & *ſuiv.*

Clerc (Alix le) ſa vie. X. 424.

Clerc (Chrétien le) établiſſement de la foi dans la nouvelle France. XIV. 168.

Clerc (Daniel le) hiſtoire de la médecine. XIV. 351.

Clerc (Jean le) portraits des ducs de Veniſe. XI. 528. vies des grands & illuſtres perſonnages. XII. 357.

Clerc (Jean le) compendium hiſtoriæ. X. 128. geographia ſacra, cum notis; Onomaſticon. 194. harmonia evangelica. 214. notæ ad Sulpitium Severum. 226. hiſt. eccleſiaſtica. 238. mém. ſur les controverſes nées ſur la grace. 252. notulæ ad Titum Livium. XI. 65. hiſt.

du cardinal de Richelieu. XII. 270. hiſt. des Provinces-Unies. XIII. 290.

CLERC (l'abbé le) lettre ſur le dictionaire de Bayle. XIV. 409.

CLERC (le) addition au traité de la police. XIII. 220.

CLERGERIE (Gilles Bry, ſieur de la) hiſt. du pays de Perche. XIII. 72.

Clermont en Auvergne; aut. ſur cette ville. XII. 81, 82. XIII. 118.

Clermont; défenſe de ceux du collége de Clermont. X. 470.

CLETY (le P.) ancienneté de l'abbaye de S. Bertin. XIII. 51 & *ſuiv.*

Cléves; carte. X. 74. hiſt. de cette principauté. XI. 290 & *ſuiv.*

Cléves (Marie de) ſon éloge. XII. 349.

Cléves (Henriette de) ſon éloge. XII. 349.

CLEYTON; introd. à l'hiſt. des Juifs. X. 201.

CLICHON; ſacre du roi Henri II. XIII. 237.

CLICHTOW; de laudibus S. Ludovici. XII. 134.

CLIELLE (Brochard, ſieur de la) état de Rome. XI. 417.

Clitumnus; de Clitumno Umbriæ flumine. XI. 373 & 445.

Clodion, roi de France; généalogie de ſes deſcendans. XII. 39.

CLODIUS (J. Chr.) de hiſtoricis & geographis Arabis, &c. XIV. 398.

CLOPPENBOURG; carte de Danemarck. X. 66.

CLOPPENBURCH; miroir de la tyrannie eſpagnole. XIII. 297.

Cloſter-Seven; ſur la capitulation de Cloſter-Seven. XII. 345.

Clotaire I, roi de France; hiſt de ſon régne. XII. 118. — *Clotaire III.* 117.

Clou ſacré. XIV. 435.

Clovis I, roi de France; ſa lettre aux évêques. XII. 40. lettres qui lui ſont adreſſées. *ibid.* traité de la ſainteté de Clovis. 106 & 118. diſſertation ſur l'hiſt. de Clovis & de ſes enfans. 118. éclairciſſemens ſur l'hiſt. de ſon régne. XIV. 520. mém. ſur ſa politique. 475.

Clovis le jeune, roi de France; diſſert. ſur l'année de ſa mort. XII. 117.

CLOZEAUX (F. de

Haudeſcus des) priviléges de l'ordre de Malte. X. 480.

Cluana ; hiſt. de cette ville. XI. 451.

Cluny ; hiſt. de l'ordre de Cluny. X. 345 & *ſuiv.*

CLUSIUS (Carolus) Galliæ Belgicæ deſcript. XIII. 272.

CLUVIER (Jean) epitome hiſtor. X. 124. & XI. 207.

CLUVIER (Philippe) introductio in geographiam. X. 32. Italia antiqua. XI. 58. Germania ant. 156. Sicilia ant. 374 & 488. Sardinia & Corſica. 377 & 488. Corſica antiqua. 574. diſquiſitio de Francis & Francia. XII. 36. de tribus Rheni alveis. XIII. 288.

Coburg ; carte de ſa principauté. X. 72. hiſt. de Saxe-Coburg. XI. 317.

COCARELLA ou COCHORELLA (Benoît) hiſt. des îles de Tremiti. XI. 377 & 488.

COCCEIUS (Henri) juris publici prudentia. XI. 161.

COCCEIUS (Joſſe) Dagobertus rex, &c. XIII. 177.

COCCEIUS. *voy.* GROTIUS. X. 104.

COCCINI ; de bello Maximiliani I, cum Venetis. XI. 185. de imperii tranſlatione. 214. opuſculum. 410.

COCCINOLI ; vie du B. Bernard Ptolémée. X. 365.

COCHIN ; obſerv. ſur les antiquités d'Herculanum. XI. 478.

Cochinchine ; auteurs ſur ce pays. XIV. 112.

COCK (J.) Sylloge varior. tractatuum. XIII. 474.

COCK (Jérôme) operum antiquorum Romanorum reliquiæ, &c. XIV. 333.

COCK (Roger) affaires ſecrétes. XIII. 480.

COCK (Thomas) Dempſteri Etruria regalis. XI. 501.

COCKBURN ; voyage par terre. XIV. 191.

COCHLÉE ; hiſt. Huſſitarum. X. 301. & XI. 324. de actis & ſcriptis Lutheri. X. 305. vie de Théodoric. XI. 405.

COCQ LA MADELAINE (le) généalogie de la maiſon d'Egmont. XIV. 265.

COCQUAULT ; table

de l'hiſt. de Reims. XIII. 55.

COCQUELIN ; vie de S. Claude. XIII. 124.

CODA ; deſcrit. di Biella. XI. 583.

CODAGLI (Dominiq.) hiſt. du monaſt. de S. Second. XI. 531. ſtoria Orceana. 541.

Code Carolin ; recueil de lettres des papes. XI. 382.

CODIN (George) de Conſtantinopolitanis originibus ſelecta. XI. 124. de curiæ & eccleſiæ Conſtantinopolitanæ officiis. *ibid.*

CODJA-EFFENDI ; hiſt. du régne d'Orchan. XIV. 74.

Codorlahomor ; carte de ſon empire. X. 53.

CODRETTO (Antonio-Agoſtino) il Coloſſo. XII. 372.

CODRETTO (Paſchal) principi beati di caſa di Savoya. XI. 577. vita d'Iſabella, ducheſſa di Modena. 578. — de dona Franceſca Caterina. *ibid.*

COECUS ; de conſcribenda hiſtoria. X. 2.

COEFFETEAU ; hiſtoire Romaine, trad. de Florus. XI. 62. hiſt. Romaine. 78.

COELHO de Barbua ; reyes de Portugal. XIII. 411. por la fidelidad Luſitana. 418.

COENS (Pierre) de origine Begghinarum. X. 409.

Cœur (Jacq.) mém. ſur les dernieres années de ſa vie. XIV. 476.

COEVO ; viaggi fatti nel Egittò. XIV. 90.

Coglione ; ſa vie. XI. 591 *& ſuiv.*

COHELLI ; notitia cardinalatûs. XI. 435.

COHON TRUEL ; obſerv. ſur l'hiſt. de Mariana. XIII. 339.

Cohorte ; de cohortibus legionis antiquæ. XI. 103.

Coigny (le maréchal de) ſa campagne de 1743. XII. 341.

Coin ; mémoire ſur le coin. XIV. 491.

COINTE (le P. le) annales eccleſ. Francorum. XII. 378. refutatio auctorum exauctorationis Ludovici Pii. XII. 128.

COINTE (le) hiſt. du Val des Ecoliers. X. 424.

Coire ; de antiquitatibus Curiæ in Rhetia prima. XI. 179. hiſt. de cette ville. XIII. 267.

Coiſlin (M. de) évêq.

de Metz ; ſon éloge. XIV. 447.

COLBERT ; lettres & négociations de la paix de Nimégue. XIV. 301.

COLBETO (L. Porcio) *v.* PICCOLO.

Colchide ; carte de l'ancienne Colchide. X. 56.

COLETI (Jean) ſa traduction italienne de la *Méthode pour étudier l'Hiſtoire* de l'abbé Lenglet. X. 18.

COLETI (Nicolas) concilia. X. 242.

La B. *Colette*, réformatrice des ordres de S. François ; ſa vie. X. 392.

COLERUS (J.) vie de Spinoſa. X. 314.

COLERUS (J. Cph.) analecta. XIV. 366. notæ ad Valerium M. 516.

Coleus (Barthel.) ſa vie. XI. 373.

COLGAN ; acta ſanctorum Hiberniæ. XIII. 527.

COLIGNY (l'amiral de) reſponſio ad confeſſionem Poltroti. XI. 172. & XII. 174. ſiége de Saint-Quentin. XII. 166. vie de cet amiral, 351 & 362.

Colimenta familia. XI. 384.

COLIN (François) labor evangelica. X. 451.

COLINI ; hiſtoire du Palatinat. XI. 280.

COLINS (Pierre) hiſt. XIII. 281. gén. des ſeigneurs d'Enghien. XIV. 265.

COLLACO (Ant.) miſſions des Jéſuites aux Indes. XIV. 124.

COLLADO (Dieg.) hiſt. eccl. du Japon. XIV. 129.

COLLÉ ; hiſt. de la conquête de la Chine. XIV. 121.

Collége royal de France. XIII. 32.

COLLENUCCIO ; oratio ad Maximilianum. XI. 184. hiſt. du royaume de Naples. 464.

COLLET ; vie de S. Vincent de Paul. X. 412.

COLLET (Philibert) hiſt. de Dombes. XIII. 169.

COLLESCHI (l'abbé) diſſert. ſur les poſtes des anciens. XI. 121.

COLLETET (François) annales de Paris. XIII. 5.

Colliers ; de antiquorum torquibus. XI. 105.

COLLIER (Claude) hiſtoire des connétables. XIII. 225.

COLLIER (Jérémie) hiſt. eccléſ. XIII. 492.

COLLIETTE ; hiſt. du Vermandois. XIII. 47. *aux additions.*

COLLIN ; abrégé de l'Hiſtoire univ. trad. du P. Petau. X. 122.

COLLIN ; vie de Marie Lumague. X. 414.

COLLINA (Boniface) vita di S. Romualdo. X. 350.

COLLINA (Abondio) conſiderazioni ſopra l'origine della buſſola. XIV. 350.

COLLINS (Arthur) vie d'Edouard, prince de Galles. XIII. 458. hiſt. de Jean de Gand. *ibid.* lettres & mémoires. 477. vie de Guill. Burghlei. 515.

COLLINS (Gréenvil) atlas. XIII. 433.

COLLINS (Guillaume) hiſt. du progrès des belles-lettres. XIV. 347.

Colliſée ; ſes antiquités. XI. 114.

COLLUCCI ; de diſcordiis Florentinorum. XI. 504.

COLLURAFFI ; il nobile Veneto. XI. 529.

Collutius Salutatus (L.) détail de ſa vie & de ſes ouvrages. XIV. 517.

COLMAN (Fr.) de ortu monaſt. S. Ægidii Noribergenſis. XI. 256.

Colmar, ville d'Alſace. XIII. 176. — Dominicanorum Colmarienſium faſti. XI. 177.

COLMENARES (Diégo de) hiſt. de Ségovie. XIII. 371.

COLMENARES (Juan-Alvarez de) annales d'Eſpagne & de Portugal. XIII. 342.

Cologne ; cartes. X. 75. auteurs ſur la ville & l'électorat de Cologne. XI. 285 & *ſuiv.* catalogue des archev. de Cologne. 193.

Cologne (l'élect. de) lettres & mém. qui le concernent. XI. 240.

COLOMA ; guerres des Pays-Bas. XIII. 299.

COLOMB (Chriſtophe) de inſulis nuper inventis. XIII. 332 & 344. & XIV. 100. hiſt. de Chriſt. Colomb, & de ſa navigation. XI. 397. & XIV. 147.

COLOMB (Fernand) hiſt. de Chriſt. Colomb. XIV. 147.

COLOMB (D.) hiſt. littér. de la France. XIV. 392.

COLOMBAN ; poème qui lui eſt attribué. XIV. 233.

COLOMBI (Jean) hiſt. de Guillaume, comte de Forcalquier. XIII. 154. —des évêq. de Siſteron. 164. —de la ville de Manoſque. 165. — des évêques de Vaiſon. 166. — des évêq. de Valence & de Die. 173, 174. — des év. de Viviers. 174.

COLOMBIERE (Vulſon de la) éloges des hommes illuſtres. XII. 370. ſes traités ſur la nobleſſe & les armoiries. XIV. 197 & *ſuiv.*

COLOMIEZ; Italia & Hiſpania orient. XIV. 386. Gallia orientalis. 393.

Colonia do Sacramento, au Bréſil. XIV. 164.

COLONIA (le P.) antiquités de la ville de Lyon. XIII. 113. hiſt. littéraire. 114.

Colonies Grecques; leurs devoirs envers leurs métropoles. XI. 56.

COLONIE (de la) ſes mémoires. XI, 243.

Colonne Antonine. XI. 114. — *roſtrale.* 97 & 374. — *Trajane.* 113 & 432.

COLONNE (Dominiq) hiſt. du marquis de los Velez. XI. 474.

Colonne (Pompée) ſa vie. XI. 429, 430.

Colonne (Proſper) ſa vie. XI. 230. & XIII. 403.

COLUMNA (Guido de) hiſt. Trojana. XI. 25.

COLVENER; chronicon Cameracenſe. XIII. 53. hiſtoria eccleſiæ Remenſis. 55.

Comachio; différens écrits ſur cette ville. XI. 458, 459.

COMANDER; antiquitates Curiæ. XI. 179.

COMAZZI; hiſt. de l'emp. Léopold. XI. 241. couronnement de Joſeph I. 243 & 353.

COMBASSON; état préſent de l'ordre de S. François. X. 384.

Combats en champ clos. XIII. 249 & 255.

Combé (Mde. de) ſa vie. X. 414.

COMBEFIS; hiſt. Monothelitarum. X. 298. variæ lectiones ad Theophanem. XI. 132. hiſt. Byſantinæ ſcriptores. *ib.* manipulus. 144.

COMBES (le P.) hiſt. des îles Mindanao, &c. XIV. 114.

Come; aut. ſur cette ville. XI. 365, 366, 384 & 542 & *ſuiv.* & 561.

Come (lac de) ſa deſcription. XI. 365.

Comédie; rech. ſur ſon origine & ſes progrès. XIV. 465, 480.

Comédie. v. *Spectacles*.

COMENIUS (Jean-Amos) hiſt. Fratrum Bohemorum. X. 301.

Comices; de Comitiis Romanorum. XI. 94. de comitiis veterum Germanorum. 158.

COMINES (de) différentes éditions & traductions de ſes mémoires. XII. 145 & *ſuiv.*

COMMANVILLE (de) vies des ſaints. X. 287.

COMMELIN (Jérôme) Britannicar. rerum ſcriptores. XIII. 436.

COMMELIN (Gaſp.) deſcript. d'Amſterdam. XIII. 312.

COMMELIN (J.) vie de Frédéric-Henri, prince d'Orange. XIII. 323, 324.

Commendon; vie de ce cardinal. XIV. 58.

Commerce; hiſt. du commerce. XIV. 350 & *ſuiv.* — *Commerce* des anciens. 498. — des Romains avec les Tartares & les Chinois. 509. — *Commerce*; ſon état en France. XIII. 257. — *Commerce* des îles Britanniques, dans les anciens tems. XIV. 464, 472, 485. — *Commerce* en Angleterre. XIII. 511 & *ſuiv.* — *Commerce* d'Irlande. 526. — *Commerce* de Veniſe. XI. 535. voy. *Compagnies de commerce*.

Commiſſaires au Châtelet; mémoires, &c. qui les concernent. XIII. 7 & *ſuiv.*

Communes, en Angleterre; leurs droits, &c. XIII. 435 & 510.

Comnéne; le glorie cadute della famiglia Comnena. XI. 136.

COMNÉNE (Anne) Alexiados. XI. 136. 137 & 142.

COMNENE (Ang. Flavio) priviléges de la famille Comnéne & de l'ordre de S. George. X. 484.

COMPAGNI; vie de Caſtruccio Caſtracani & de Scipion l'Africain. XI. 575.

Compagnies de commerce établies en France. XIII. 257, 258. — *Compagnie des Indes orientales* en Portugal. 429 & *ſuiv.*

COMPAGNONI (Pom-

pée) la Reggia Picena. XI. 445. del antico Tuſcolo. 446.

COMPAIGNE (Bertrand de) chron. de Bayonne. XIII. 135. évêq. d'Acqs. *ibid.*

Compiégne ; deſcript. du château & de la forêt. XIII. 38.

Complimens ; cérémonies & complimens des Romains. XI. 121.

COMTE (Jérôme le) guerre de Malte. XI. 589.

COMTE (Noel le) hiſtoria ſui temporis. X. 159. & XI. 411.

COMTE (René le) continuation de l'hiſt. de la gr. Chancellerie. XIII. 216.

COMTE (le P. le) mémoires de Forbin. XII. 333. mém. ſur la Chine. XIV. 126.

Comtes de l'empire. XI. 329, 331, 344. — *Comtes Palatins ;* de comitibus Palatinis Cæſareis. XI. 438.

Conception de la Ste. Vierge ; ordre des chevaliers de la Conception imm. de la Ste. Vierge. X. 485.

Conciles ; cartes. X. 60. epitome Conciliorum & Hæreticorum. 170. — hiſt. des Conciles. X. 241. — acta conciliorum generalium. XI. 422. — *Conciles* d'Eſpagne. XIII. 361. — *Conciles* de France. XII. 382.

Concile provincial de Parme. XI. 388. — *Concile de Pavie ;* pour l'élection de Gui, roi d'Italie. 380. *autre* pour l'élect. de Charle le Chauve. *ibid.* — *Concile de Rome*, de l'an 863. XI. 380. de l'an 864. *ibid.*

CONCKI (Chriſtophe) vies des arch. de Gneſne. XIV. 57.

Conclaves ; hiſt. des conclaves. XI. 434.

Concorde des livres des Rois & des Paralipomènes. X. 211. — des évangiles. 213, 214.

Concordia ; hiſt. de ſes comtes. XI. 568.

CONÆUS (George) vie de Marie Stuart. XIII. 519.

Conan-Mériadec ; hiſt. de ce prince. XIII. 78.

CONDAMINE (de la) voyage en Amérique. XIV. 160.

CONDÉ ; *mémoires du prince de Condé.* XII. 168 *& ſuiv.*

Condé (Henri, prince

de) ſon entrée à Dijon. XIII. 244 ſon voyage en Italie. XI. 358.

Condé (Louis I, prince de) ſa vie. XII. 351.

Condé (Louis II, prince de) ſa vie, par M. Turpin. XII. 351 par d'autres auteurs. 374 & *ſuiv.* ſon entrée à Dijon. XIII. 245. ſes funérailles. 250.

CONDIVI ; vie de Michel-Ange. XIV. 362.

Condom ; hiſt. abbatiæ Condomenſis. XII. 87.

CONESTAGGIO; guerre des Pays-Bas. XIII. 294. de Portugalliæ conjunctione cum regno Caſtellæ. XIII. 332 & 416 & *ſuiv.*

Confeſſion d'Ausbourg; ſon hiſtoire. X. 304.

Conformités de la vie de S. François avec celle de Jeſus-Chriſt. X. 388 & *ſuiv.*

Confucius ; vie de ce légiſlateur. XIV. 119. le chou-king. *ibid.*

Congiaires marqués ſur les médailles. XIV, 416.

CONGNARD ; traité touchant la papeſſe Jeanne. XI. 424.

Congo ; hiſtoire de ce royaume. XIV. 141.

Congrégation de France. X. 424.

Congrégations de Auxiliis. X. 250.

CONIER ; Fontis Ebraldi exordium. X. 362.

Connétables de France. XIII. 225, 226. — du royaume de Naples. XI. 474.

CONNOR (Bern.) itinerar. Polonicum. XIV. 38.

Conrad I, empereur ; auteurs ſur ſon régne. XI. 216. — *Conrad II*, ſurnommé le Salique, empereur ; ſon origine. XIV. 207. aut. ſur ſon régne. XI. 174 & 217. — *Conrad III* ; hiſt. de ſon régne. XI. 218. ſa vie. 266.

Conrad, roi de Sicile. XI. 387.

CONRAD, év. chronicon rerum Moguntiacarum. XI. 176, 177, 220, 282.

CONRAD (F.) chronica. XI. 379.

CONRAD *de Liechtenaw* ; ſa chronique. X. 139. & XI. 204.

CONRAD ; chronicon Schirenſe. XI. 264.

CONRAD *de Fabaria* ; de caſibus monaſterii S.

Galli. XI. 178. catalog. abbatum. *ibid.*

CONRADUS VICERIUS; de rebus geſtis Henrici VII. XI. 176, 177.

CONRAD (David-Arnold) cryptographia denuda. XIV. 344.

Conradin, roi de Sicile. XI. 387.

CONRINGIUS (Herman) de prudentia civili. X. 103. theſaurus rerum publicarum. 175. de nummis & republica Hebræorum. 221. adverſaria chronologica. XI. 11. de Germanorum corporum habitûs cauſis. 159. notæ ad Lampadium. 163. cenſura diplomatis. 273. de antiquo ſtatu Helmæſtadii. 300. conſtitutio epiſcoporum Germaniæ. 329. de urbibus Germaniæ. *ibid.* de antiquitatibus academicis. 332. de capitulatione Cæſarea. 338. de finibus imperii. 341. *ſes écrits ſur le droit qu'a l'électeur de Mayence de couronner le roi des Romains.* 342, 343. élect. du pape Alexandre VII. 432. præfatio ad Poloniam Starovolſcii. XIV. 38. de bello contra Turcas gerendo. 76. de ſcriptoribus. 366.

Conſeil du roi; ſon hiſtoire. XIII. 219.

CONSINO; grandeſas de Conſtantinopla. XIV. 69.

Conſtable, abbé de Cava; ſa vie. XI. 385.

Conſtance; carte de cet évêché. X. 71. chronicon epiſcopatus Conſtantienſis. 175. auteurs ſur l'évêché de Conſtance, &c. 271. hiſt. du concile de Conſtance. X. 243, 244. ſes actes. 243.

Conſtance; hiſt. de ce miniſtre. XIV. 112.

CONSTANS (David) de uxore Lothi. X. 209.

CONSTANT (Germain) traité de la cour des Monoies. XIII. 219.

S. *Conſtantien*, abbé; ſa vie & ſes miracles. XII. 78.

Conſtantin le Grand; hiſt. de ſon régne. XI. 127, 128 & 147. — non fuit Britannus. XIV. 520.

Conſtantin le Jeune; ſon panégyrique. XI. 128.

CONSTANTIN-PORPHYROGÉNÈTE; collectanea. XI. 39 & 78. de ceremoniis aulæ Byzanti-

næ. 124. vita Baſilii imperatoris. 133 & 135. de adminiſtrando imperio. 135 & 143. de thematibus. 143.

CONSTANTIN *Harménopule* ; de opinionibus hæreticorum. X. 294.

CONSTANTIN MANASSÉ ; breviarium hiſtoricum. XI. 126.

CONSTANTIN, antipape ; ſes lettres. XII. 54 & 129.

CONSTANTIN de S. Alexis ; carte d'Artois. X. 81.

CONSTANTIN (Emanuel) hiſt. des rois de Portugal. XIII. 412. & XIV 276.

CONSTANTIN ; mém. ſur les états provinciaux. XIII. 205.

Conſtantinople ; ce qui concerne la cour & l'égliſe de Conſtantinople. XI. 124. patriarchat de C. P. X. 196. & XI. 146. topographie de Conſtantinople. XI. 23, 46, 144 & 124. 143 & 144. & XIV. 69. ſon étendue comparée à celle de Paris. XIV. 516. — détroit de Conſtantinople. 69. — Conſtantinople occupée par les Latins. XI. 136, 138, 523. & XII. 60. — priſe par les Turcs. XI. 145.

S. *Conſtantius* ; actes de ſon martyre. X. 270.

Conſuls ; de conſulibus. XI. 117. deſcriptio conſulum. XII. 65.

Conſul ; nom donné aux magiſtrats des villes municipales. XIV. 465.

Conſuls de Paris ; recueil concernant leur juriſdiction. XIII. 8.

CONTARENI (Ambr.) viaggio ad Uſſuncaſſam. XIV. 80, 85.

CONTARENI (Franç.) de rebus in Hetruria à Senenſibus geſtis. XI. 505.

CONTARENI (Gaſpard) de magiſtrat. & republ. Venetorum. XI. 366 & 516. hiſt. Hetruriæ. 370.

CONTARENI (J. B.) hiſt de Veniſe. XI. 522.

CONTARENI (Jean-Pierre) iſtoria Veneta. XI. 524.

CONTARENI (Pietro) hiſt. de la guerre contre le Turc. XIV. 75.

CONTARENI (Louis) antichita di Roma. XI. 111.

CONTARENI (Vinc.) de frumentaria largitione, &c. XI. 101. de militari Roman. ſtipendio. 103.

Contarini ; éloges de la famille de ce nom. XI. 530.

Contarini (Charle) doge de Veniſe ; ſa vie. XI. 530.

Contarini (Gaſpar.) vie de ce cardinal. XIV. 401.

CONTAT (Joachim le) l'image d'un ſupérieur accompli. X. 334.

CONTATOR ; de hiſt. Terracinenſi. XI. 443.

CONTELORI (Félix) concordiæ inter Alexandrum III & Frideric. I. XI. 219. Mathildis comitiſſæ genealogia. 406. elenchus cardinalium. 435. genealogia comit. Romanorum. XIV. 226.

CONTELORIO (Félix) hiſt. de Céſi. XI. 442.

Conti ; généalogie de cette famille. XIV. 218.

Conti (Armand, prince de) mém. ſur ſa vie. XII. 375.

Conti (François-Louis, prince de) ſa pompe funèbre. XIII. 250.

CONTI (Louiſe-Marg. de Lorraine , princeſſe de) amours de Henri IV. XII. 243.

CONTI (Bernardin de) hiſt. de Spoléte. XI. 404.

CONTI (Lor.) huomini chiari della Liguria. XI. 574. traduct. des mém. de Comines. XII. 147.

CONTI (Natale) *v.* COMTE (Noel le)

CONTILE (Luca) hiſt. de Ceſar Maggi. XI. 411 & 474. hiſtoire du duc de Northumberland. XIII. 461.

CONTRERAS (Matute de Penafiel) genealogia del rey de Eſpaña , &c. XIV. 274.

Converſano ; aut. ſur cette ville. XI. 372 & 483.

Converſion des nations ; theatrum converſionum gentium totius orbis. X. 169.

COOKE (Alexandre) la papeſſe Jeanne. XI. 423.

Copenhague ; ſon univerſité. XIV. 34.

COPO ; ſito dell'Iſtria. XI. 545.

COPPI ; hiſt. de San-Geminiano. XI. 515.

COPPIN ; bouclier de l'Europe. XIV. 91.

Coptes ; leur hiſtoire. XIV. 135.

COQ (le) parfait géographe. X. 33.

COQ DE VILLERAY ; (le) hiſt. de la ville de Rouen. XIII. 66.

COQUILLE (Guy) dialogue ſur les miſeres de la France. XII. 222. devis entre un citoyen de Nevers, &c. 227. hiſt. du Nivernois. XIII. 85. diſcours des états de France. 205. états d'Orléans. 206. des pairs de France. 222.

CORALTI ; l'origine de Montealcino. XI. 515.

Corbeil ; antiq. de cette ville. XIII. 38.

CORBELLINI ; évêques de Verceil. XI. 583 & *ſuiv.*

CORBERA ; vie de D. Marie Cervellon. X. 431. Cataluna illuſtrata. XIII. 382.

Corbie ; chron. Corbeienſe. XI. 192. annales Corbeienſes. 196. immunitates. *ibid.* ſiége de cette ville. XII. 277. & XIII. 46.

Corbie, nouvelle ; ſa fondation. XI. 193. & XII. 46. de deſtructionibus eccleſiæ Corbeienſis. 50.

CORBIN (Jacque) hiſt. des Chartreux. X. 403.

CORBINELLI ; hiſt. de la maiſon de Gondi. XIV. 249.

CORDEMOY (Géraud de) de la maniere d'écrire l'hiſtoire. X. 5. hiſt. de France. XII. 111.

Cordoue ; hiſt. de cette ville. XIII 331. 375.

CORÉAL ; voyages. XIV. 190.

Corſinium ; Corſinii brevis elucidatio. XI. 487.

Corfou ; de repub. Corcyræorum. XI. 43. hiſt. de cette île. XI. 545 & *ſuiv.*

Corinthe ; de repub. Corinthiorum. XI. 43.

CORIO ; ſtoria di Milano. XI. 553.

Coriolan ; ſa retraite & ſon apologie. XI. 73.

CORIOLAN (Ambr.) commentar. ſupra regul. S. Auguſtini, &c. X. 415, 416.

CORIPPE ; de laudibus Juſtini junioris. XI. 130.

CORLIEU ; hiſt. d'Angoulême. XIII. 96.

CORMIER ; panégyrique de Henri II. XII. 163.

CORMIS (Louis de) tables des Provençaux illuſtres. XIII. 155.

CORNACCIOLI ; relat. de la défenſe de Crémone. XI. 558.

CORNARIUS (Janus) de conviviis Græcorum. XI. 50.

CORNARO (Flaminio)

ecclesia Veneta illustrata. XI. 531, supplementa. *ibid.*

CORNEILLE (Thom.) dictionaire géograph. X. 50. hist. de la monarchie Françoise. XII. 289. *son éloge.* XIV. 418.

CORNEILLE (Pierre) vers sur le triomphe de Louis le Juste. XII. 253.

CORNEJO; hist. de la ligue. XII. 209. siége de Paris. XIII. 6. guerres civiles de Flandre. 291.

CORNELIUS NEPOS; de vitis imperat. Græc. & Latin. XI. 34, 35. — Nepos Saxonicus. 309.

CORNELIUS (F.) breviarium Fuldense. XI. 196.

CORNET (du) hist. des guerres de Savoye, &c. XI. 579.

Cornet (Nicolas) son oraison funèbre. XIV. 401.

Cornette blanche. XIII. 255.

CORNO (Ant. del) histoire de Feltri. XI. 543.

CORNO (Teseo Fr. del) Ravenna dominante. XI. 448.

Cornouaille; hist. de ce pays. XIII. 502.

Coromandel; cartes. X. 93. descript. de cette côte. XIV. 104 & 108. *& suiv.*

CORONEL (Hernando de los Rios) mémorial. XIV. 113.

CORONELLI (Marc) regnorum, &c. nomina latina & italica. X. 28. Atlante Veneto. 48. Isolario. *ibid.* Roma antico moderna. XI. 417. guida de' Forastieri di Venetia. 517. singolarita di Venetia. *ibid.* storia Veneta. 523.

CORONELLI (Vincent) ses globes. X. 62. carte de la Morée. 92. de l'Abissinie. 94. cartes pour la guerre du levant. XI. 525. conquêtes de Venise en Dalmatie, &c. *ibid.* descript. de la Morée. 547.

CORONELLI (Vincent-Marie) hist. de Bergame. XI. 372 & 542.

CORRADIN (Pierre-Marcellin) vetus Latium. XI. 59. de Latii populis. *ibid.* de civitate & ecclesia Setina. XI. 441.

CORRADUS (Eusèb.) ad Sixtum IV. X. 427.

CORREA; conquesta del reyno de Navarra.

XIII. 132 & 393.

CORRERA y Santos; (Fr. de la) converſion de la reine Chriſtine. XIV. 14.

CORRET; le cinquiéme ange de l'Apocalypſe. X. 455 & *ſuiv.*

CORRETTINI; de epiſcopis Viterbii. XI. 440.

CORROZET; origine & ſucceſſion du duché de Ferrare. XI. 457. antiq. de Paris. XIII. 4.

CORSAL; lettre ſur ſes voyages. XIV. 142.

Corſe; différentes cartes de cette île. X. 90. auteurs qui en ont écrit l'hiſtoire. XI 377, 397, 412, 488, 489, 574 & *ſuiv.* troubles dans cette île, de 1548, à 1568. XII. 178.

Corſendoch; Corſendica, ſive cœnobii de Corſendoch origo. X. 423.

CORSETTO; de origine famil. Ladroniæ. XIV. 222.

Corſeult, en Bretagne. XIV. 417.

CORSIGNANI; acta SS. mart. Simplicii. X. 270. de viris illuſtribus Marſorum. XI. 482.

CORSINI; diſſertationes quibus Olympic. Pythiorum, &c. tempus inquiritur. X. 185. faſti Attici. XI. 39. diſſertat. agonoſticæ. 40. Herculis quies & expiatio. XIV. 331. inſcript. Atticæ. 335.

CORTAUD; vie d'Ezzelin III de Romain. XI. 537.

CORTE (Girol. della) hiſt. de Vérone. XI. 588.

CORTELLI; tractatus ad Jeſuatorum confirm. X. 330.

CORTEZ (Ferd.) de inſulis nuper inventis. XIV. 146.

CORTHYM (A.) florilegium hiſtoricum. X. 153.

Cortone; hiſt. de cette ville. XI. 510. de Cruce Cortonenſi. *ibid.*

CORTREIUS; corpus juris publici. XI. 340. pacificatio Noviomagenſis. XIV. 302.

CORTUSIUS; de novitatibus Paduæ. XI. 367, 390 & 537.

CORVARIA (Gui de) de rebus Piſanis. XI. 398.

CORVINUS (J. Arn.) de Monaſterienſium Anabapt. obſidione. XI. 169.

CORVINUS (Laurent) de Polonia. XIV. 42.

Corwei, abbaye. XI

293. voyez *Corbie*.
Corybantes. XIV. 482.
Coryce ; ſon antre. XIV. 501.
Coſaques ; leur guerre avec la Pologne. XIV. 53, 54.
Coſence ; hiſt. de cette ville. XI. 481, 486. ſcrittori Coſentini. XIV. 387.
COSEO (Aliander de) epiſtola Columbi. XIII. 344.
COSME de Prague ; chron. Bohæmorum. XI. 324.
COSME DE VILLIERS ; biblioth. Carmelitana. XIV. 379.
COSMI (Stephano) iſtoria della Lega. XII. 207.
COSSART (le P.) concilia. X. 241, 242. entrée du roi & de la reine à Paris. XIII. 245.
COSTA ; de conſcribenda hiſtoria. X. 2. de la liberté de l'Italie. XI. 407.
COSTADONI ; annales Camaldulenſes. X. 348. oſſerv. intorno Torcello. XI. 531.
COSTANZO (Angelo di) hiſt. de Naples. XI. 464.
COSTAR ; the hiſtory of Aſtronomy, &c. XIV. 350.
COSTE (Hilarion de) portrait de S. François de Paule. X. 408 hiſt. des hommes & dames illuſtres. XII. 349. éloges & vies des roynes, &c. 350. éloges des Dauphins. XIII. 171.
COSTE (Pierre) hiſt. du prince de Condé. XII. 374, 375.
COSTE (de la) conq. des Caſtillans en Amérique. XIV. 149.
COSTER; hiſt. Judaica. X. 204.
COSTO ; iſt. dell'origine di Monte-Virgine. X. 363. & XI. 486. deſcription du royaume de Naples. XI. 460. hiſt. de Naples. 464. apolog. 466. memoriale. *ibid.*
Cotellis (Antonio de) ſa vie. X. 411.
Coton (le P.) ſa vie. X. 458. Anti-Coton, &c. 470.
COTTA (Cæſ. Aug.) Caſtellodunenſis agri deſcript. XIII. 85.
COTTA (Catellan) recenſio juris interpretum. XIV. 356.
COTTA (Lazare Aug.) deſcript. du lac Majeur. XI. 562.

Cotignola (François, comte de) victoria contra Venetos. XI. 399.

COTTIGNON ; évêq. de Nevers. XIII. 85.

Coucy ; hiſt. des ſeigneurs de Coucy. XIII. 49. mém. ſur la maiſon de Coucy. 252. ſa généalogie. XIV. 193.

COUDRETTE (l'abbé) diſſert. ſur les bulles contre Baius. X. 250. mém. ſur le formulaire. 253. mém. pour ſervir à l'hiſt. des Jéſuites. 453. hiſt. des Jéſuites. *ibid.*

COUERT ; relat. d'un naufrage à la côte de Cambaye. XIV. 108.

COULET ; hiſt. de la Médecine. XIV. 352.

COULON ; hiſt. de la Chine. XIV. 121.

COUPLET ; catalogus. X. 461. Confucius Sinarum philoſophus. XIV. 120.

COURAYER (le P. le) traduct. de l'hiſt. du concile de Trente, de Fra-Paolo. X. 245. hiſt. de la réformation, trad. de Sleidan. XI. 226.

COURBEVILLE (le P. de) le politique. XIII. 345.

COURCHETET ; hiſt. de la paix des Pyrénées. XII. 320. de la paix de Nimégue. 330.

Courones ; de coronis nuptiarum præſert. XI. 102. coronæ. 120.

Ste. *Courone d'épines ;* hiſt. de ſa ſuſception. XII. 61.

Courone de fer ; diſſert. ſur cette courone. XI. 366 & 561.

Couronement des rois d'Angleterre. XIII. 510.

Courſe chez les anc. XIV. 427. — *Courſes* de chars & de chevaux, aux jeux olympiques. 443 & 448.

COURT (Caton de) relat. de la bataille de Fleurus. XII. 331.

COURTALON Delaiſtre ; tactique des Gaulois. XII. 8.

Courtenay ; hiſt. généalogique de cette maiſon. XIV. 239 & *ſuiv.* écrits en ſa faveur. 240.

COURTILS (Jean des) mer des hiſt. & chron. de France. XII. 91.

COURTILS (Gatien des) intérêts des princes. X. 106. mém. de Vordac. XI. 243. mém. de Montbrun. XII. 281. de M. de Bordeaux. 317.

COURTIN (Ant. de) traduct. du traité du droit

de la guerre & de la paix. X. 104, 105.

COURTIN (Nicolas) Cornelius Nepos ad uſum Delphini. XI. 35.

Courtiſanes; de meretricibus. XI. 49.

Courtrai; conférences en cette ville. XII. 327.

COURVAISIER (Ant. le) hiſt. des évêques du Mans. XIII. 92. défenſe. *ibid.*

COURVOL (D. de) généalogie de la maiſon de Courvol. XIV. 248.

COUSIN (Gilbert) Burgundiæ ſuperioris deſcriptio. XIII. 120.

COUSIN (Jean) de proſp. & exitio Salomonis. X. 210. hiſt. de Tournay. XIII. 279.

COUSIN (le préſident) hiſt. de l'égliſe. X. 224. hiſt. Romaine. XI. 76. hiſt. de Conſtantinople. 141 & *ſuiv.* hiſt. de l'empire d'Occident. XII. 124.

Couſinot (Guillaume) ſa vie. XII. 150.

COUSINOT (Jacque) vie de Guillaume Couſinot. XII. 150.

Couſtou l'aîné; ſon éloge. XIV. 362.

Coutance; vies des év. de cette ville. XIII. 70. ſur ſon aqueduc. XIV. 462.

COUTO (Diégo de) décades de l'Aſie de Barros. XIV. 104.

COUTURE (l'abbé) hiſt. des Aſſyriens, &c. XI. 13. ſes ouvrages inſérés dans les mém. de l'académie des inſcript. XIV. 418, 419, 420, 423, 424, 427, 429, 432, 435. *ſon éloge.* 440.

COYER (l'abbé) hiſt. de Jean Sobieski. XIV. 54.

COX; Hibernia Anglicana. XIII. 525.

COZZANDO; hiſt. de Breſcia. XI. 541.

Cracovie, ville de Pologne. XIV. 42. ſes évêques. 57.

CRAESBEECK (Ant.) dialogos de varia hiſtoria. XIII. 430.

CRAESBEECK (Paul) commentar. de grande capit. de Andrada. XIII. 427.

CRAGIUS; de republ. Lacedæmoniorum. XI. 45. annales. XIV. 28.

CRAMER (Daniel) chron. Pomeraniæ. XI. 321.

CRAMER (J. Fred.) trad. de l'introduction de

Pufendorff à l'Hiſtoire. X. 174.

CRAMER (Jean) chr. monaſt. S. Petri in monte Crucis ad Werram. XI. 195.

CRANIUS ; de pace religioſa. XI. 340.

Cranmer, archevêque de Cantorbéri ; ſa vie. XIII. 497. ſon procès. 498.

CRASSET (le P.) hiſt. de l'égliſe du Japon. XIV. 128.

Craſſus ; rem. ſur ſa vie. XIV. 438.

CRASSI (Nicolas) forma reipubl. Venetæ. XI. 366. elogia Patriciorum Venetorum. 367 & 530. de Piſauræ gentis origine. 451. & XIV. 226. vita Andr. Mauroceni. XI. 530. juriſd. reip. Venetæ in Mare Adriaticum. 534.

CRASSO (Lorenzo) elogi d'huomini illuſtr. XIV. 367.

CRAWFORT's ; mém. de l'Ecoſſe. XIII. 522. le pairage d'Ecoſſe. XIV. 285.

Création ; carte de la création. X. 53.

CRECCELLIUS ; ordines monaſtici. X. 319

Creil ; mém. de ce qui s'eſt paſſé en cette ville. XII. 255.

Crême ; auteurs ſur cette ville. XI. 543.

CREMERS ; rabies, ſeu clades Franco-Batava. XII. 276.

Crémone ; auteurs ſur cette ville. XI. 365, 386 & 558 & *ſuiv.* ſon hiſt. littéraire. XIV. 388. victoria Cremonenſium contra Venetos. XI. 399.

Crems ; annales monaſterii Cremi-Fanenſis. X. 345. & XI. 247.

Cremſmunſter ; diplome accordé à ce monaſtere. XI. 262.

CRENIUS ; Faſciculus diſſert. XIV. 523.

Créqui ; hiſt. de cette maiſon. XIV. 244.

Créqui (le maréch. de) ſa vie. XII. 369. ſon entrée à Rome. XIII. 245.

CRESCENZI ; preſidio romano. X. 321. Euſebio Cremoneſe. 331. corona della nobilta d'Italia. XIV. 218. anfiteatro Romano. 223.

CRESOLLIUS ; theatrum rhetorum. XI. 52.

CRESSONERIIS (Arth. de) epiſtola. XII. 245.

Creſtomathiæ Helladii. XI. 53.

Creſtone ; obſerv. ſur

cette ville. XIV. 488.

Crete ; Creta Meurſii. XI. 55. de repub. & legibus Cretenſium. 43. de nummis Cretenſium. XIV. 321.

Cretenet (Jacque) ſa vie. X. 411.

CREUXIUS ; hiſtoria Canadenſis. XIV. 165.

CREVIER ; ſon édit. de Tite-Live. XI. 65. continuation de l'hiſt. Romaine. 80. hiſt. de l'Univerſité. XIII. 19.

CREYGTON ; notæ ad concil. Florentinum. X. 244.

CRIBELLI (Jérôme) in laudem Blancæ-Mariæ Sfortiæ. XI. 399.

CRIBELLI (Leodriſio) de vita Sfortiæ ducis. XI. 394. expeditio Pii II, contra Turcas. XI. 396.

Crillon ; ſa vie. XII. 364.

CRINITUS ; belli ruſticani hiſtoria. XI. 188.

CRISPINUS ; édit. de Salluſte. XI. 63.

CRISPOLTI ; Perugia auguſta. XI. 446.

CRISPUS (J. B.) Panoplia patrum. XI. 4.

Criſſa ; ſi Criſſa & Cirrha étoient une même ville. XIV. 430.

Croatie ; carte. X. 68. hiſt. de cette province. XI. 546 & *ſuiv.* ſes bans. 352.

CROCETTI ; vita del patriarch. S. Romualdo. X. 350.

CROESIUS ; hiſtoria Quackeriana. X. 314.

Croiſades en la Terre Sainte ; auteurs rapportés par du Cheſne. XII. 59 & *ſuiv.* hiſtoriens des croiſades. XIV. 97. — *Croiſades* des rois de France. XIV. 520. — *Croiſades* contre les Albigeois. X. 300. & XII. 63 & *ſuiv.*

CROISET ; vies des ſaints. X. 288.

Croiſiers. X. 425.

Croix ; de ligno SS. Crucis. X. 215. de myſteriis dominicæ crucis paſſim in Germania delapſis. XI. 185. — *Ste. Croix* d'Avellano ; vies de quelques ſaints de ce monaſt. X. 349. — *Ste. Croix de Jéruſalem*, à Rome ; hiſt. de cette égliſe. XI. 438. — *Ste. Croix di Saſſo-vivo*, au territ. di Foligni ; chronica. X. 336.

CROIX (Guillaume de la) évêques de Cahors. XIII. 130.

CROIX (de la) guerre

des Turcs avec la Pologne. XIV. 75. la Turquie Chrétienne. 78.

CROIX (Phérothée de la) méthode de géographie. X. 33.

CROIX (Nicolle de la) géographie moderne. X. 36.

CROIX (M. de la) abrégé chron. de l'hiſt. de l'emp. Ottoman. XIV. 73.

CROMBACH; hiſtoria trium magorum evangelicorum. X. 264.

CROMÉ; *voyez* MORIN (Louis)

CROMER; Polonia. XIV. 38 & 41. de origine & rebus geſtis Polonorum. 42 & 47. oratio in funere Sigiſmundi I. 44.

Cromwel; auteurs qui ont écrit ſa vie. XIII. 475.

Cronenbourg; deſcript. de ce château. XIV. 29.

CROPHIUS; antiquitates Macedonicæ. XI. 45.

CROS (Joſeph. du) voyages du marquis de Ville. XII. 323.

CROS (Simon du) mém. de Henri II, duc de Montmorenci. XII. 367.

CROSBY; hiſt. des Anabapt. d'Angleterre. X. 307.

CROSSE; Belgii hiſtoria. XIII. 275.

Crotone; hiſt. de cette ville. XI. 483.

Croy; généalogies de cette maiſon. XIV. 264. *& ſuiv.*

Croy (Guill. de) ſeigneur de Chiévres; ſa vie. XIII. 401.

CROY (Charles-Alex. duc de) mém. guerriers. XIII. 295.

CROZE (de la) hiſt. du chriſtian. d'Ethiopie, &c. XIV. 83. hiſt. du chriſtian. des Indes. 110. ſa vie & ſes ouvrages. 401.

CRUCIO (Alfario) Veſuvius ardens. XI. 477.

CRUGER; de jure electorum regibus Bohemiæ competente. XI. 342.

CRULL; hiſt. des Juifs. X. 205.

CRULLIUS (Corn.) vindiciæ Mauritianæ. XI. 310.

CRUMMEDYCKIUS; chr. epiſc. Lubecenſium. XI. 193.

CRUSENIUS; monaſticon Auguſtinianum. X. 415.

CRUSIUS (André) Wit-

tikindus magnus. XI. 308.

CRUSIUS (Herman) ſon édit. de Plutarque. XI. 32.

CRUSIUS (Jean) aulæ eccleſiaſticæ ſubverſio. X. 345. chron. Mindenſe. XI. 298.

CRUSIUS (Mart.) Turco-Græcia. XI. 146. & XIV. 78. narrat. de bello Smalkaldico. XI. 189. de imperat. Barbaroſſo. 219. annal. Suevici. 269. Germano-Græcia. XIV. 78.

CRUYLIUS (Livinus) proſpectus urbis Romæ. XI. 97 *& ſuiv.*

CRUZ (Luis de la) ſumma de Varones illuſtres. X. 461.

CRUZAMONTE; geſta impiorum per Francos. XIII. 211.

CTESIAS; fragmenta. XI. 12, 26. hiſt. des Perſes. XIV. 459.

Cuba; carte de cette île. X. 96.

CUEILLY (Lage de) mémoires. XII. 341.

Cuença; hiſt. de cette ville. XIII. 372.

Cuik (Henri) évêq. de Ruremonde; ſa vie. XIII. 318.

Cuiraſſes; leur différence d'avec les cottes d'armes. XIV. 425.

Cuiſe; voyez *Compiégne.*

CUJAS (Jacque) pro Montlucio præſcriptio. XII. 183. — *Cujas;* ſa vie. XIV. 356.

Culembach; chronique des marq. de Culembach. XI. 268.

CUMBERLAND (Rich.) orig. gentium. X. 191.

Cumes; Cumarum deſcriptio. XI. 371. ſtatuæ Cumarum. *ibid.*

CUN (Sigiſm. André) memorabilia Sheningenſia. XI. 298.

Cunegonde, ſœur de Maximilien I; ſa naiſſance. XI 182.

CUNELIER; mém. pour l'Univerſité. XIII. 24.

CUNEUS; de republicâ Hebræor. X. 218, 219.

CUNHA (Rodrigo da) chron. des rois Jean I & Alfonſe V. XIII. 413. de primatu Bracharenſi. 428. hiſt. dos arcebiſpos de Braga. 429. de Lisboa. *ibid.* dos biſpos de Porto. *ibid.*

Cupedenſes; canton inconnu. XIV. 470.

CUPER (Giſb.) Harpocrates. XI. 56. apotheoſis Homeri. *ibid.* ſes

lettres. XIV. 523. *ſon éloge ;* 426.

CUPER (Guill.) acta ſanctorum. X. 282. de patriarchis Conſtantinopolit. XI. 146.

CURÆUS ; rerum Sileſiacarum chronica. XI. 326. annal. Sileſiæ. *ibid.*

Curetes. XIV. 482.

Curiæ urbis hiſt. XI. 314.

CURICKE ; deſcriptio urbis Dantiſcanæ. XIV. 57.

CURIO (Cœlius Secundus) de hiſt. legenda. X. 14. de bello Melitenſi. XI. 377, 590. & XIV. 95. trad. de Guichardin. XI. 408.

CURION (Cœſtus Auguſtin) Saracenica hiſtoria. XIV. 94. Marochenſis regni deſcripr. 95.

CURION (Dominiq.) triomphe des chevaliers de Malte. X. 479.

CURION (Jean) de Francorum rebus. XII. 15.

CURIONI (Franciſco) Albero de' monti di Verona. XIV. 224.

Curlande ; auteurs ſur ce pays. XIV. 39, 40, 60.

CUROPALATE ; *voyez* SCYLITZA (Jean)

CURRES (Charles de) triomph. de France. XII. 156.

CURSIUS ; Civitas Caſtellana Faliſcorum. XI. 370.

CURSON ; gouvernem. d'Angleterre. XIII. 434.

CURTADE ; Monſpelienſis medicorum univerſitas. XIII. 143.

CURTIUS ; elogia illuſtrium Eremitarum S. Auguſtini. X. 428.

CUSANO ; évêques de Verceil. XI. 584.

CUSPINIEN ; diarium de congreſſu Maximiliani imperat. &c. XI. 185. de Cæſaribus. 206. deſcript. Auſtriæ. 247. de Turcorum origine. XIV. 71. oratio ad bellum Turcicum, 75.

CUSSET ; l'illuſtre Orbandale. XIII. 109.

CUTSEM ; Saxonia catholica. XI. 295.

Cuzco ; conquête de cette prov. XIV. 157, & 159.

Cybele ; ſes myſtères. XI. 48. ſes ſtatues. XIV. 432.

CYBO ; dialogo della famiglia Cybo. XIV. 220.

Cycles ; de cyclis Judæorum, Græcorum &

Romanorum. X 184.— *Cycle* de Jule Céſar. X. 179. — *Cycle paſchal* des Latins. XI. 22.

Cyclopes. XIV. 482.

Cygnes ; ſur le chant attribué à ces oiſeaux. XIV. 434.

Cygnea urbs ; voyez *Zuickaw*.

CYGNEUS (Joan.) annal. Bambergenſium prodromus. XI. 267.

CYMBRIACUS ; de geſtis Attilæ. XI. 152.

CYPRÆUS (Jérôme) de Saxonum, &c. origine. XI. 308. & XIII. 436.

CYPRÆUS (Paul & J. Adolphe) annal. epiſc. Sleſvicenſium. XI. 302.

S. *Cyprien*, évêque de Carthage ; ſon hiſtoire. X. 225 & 289.

CYPRIEN (Ern. Sal.) tabularium eccleſiæ Romanæ. X. 248.

CYPRIEN (Jean) de ſtatu & moribus Galliæ. XII. 184.

CYPRIEN *de Ste. Marie* ; theſaurus Carmelitarum. X. 370.

CYPRIEN *de la Nativ. de N. S.* deſcription des deſerts des Carmes déchauſſés. X. 375. vie de Ste. Thérèſe. *ibid.*

S. *Cyr* ; religieuſes de la maiſon de S. Cyr. X. 447.

S. CYRAN (l'abbé de) *v.* VERGER de Hauranne.

Cyrène ; hiſt. de cette ville. XIV. 427.

CYRIAC d'Ancone ; itinerarium XIV. 179.

S. *Cyrille*, évêque des Moraves ; ſa vie. XI. 327.

CYRINUS ; variæ lectiones. XI. 60 & *ſuiv.*

CYRNÆUS ; de bello Ferrarienſi. XI. 396. de rebus Corſicis. 397.

Cyropédie ; ſur cet ouvrage de Xénophon. XIV. 419, 429, 436, 442, 511.

Cyrus le Grand ; ſon hiſtoire. XI. 18. ſon expédit. contre les Scythes. XII. 12.

Cyrus le Jeune ; ſon hiſtoire. XI. 18 & 19.

CZERWENKA (Vinceſlas Adalbert) annales domûs Auſtriacæ. XI. 249. & XIV. 209.

Dace, conquiſe par Trajan. XIV. 499. peuples qui l'habitent. 504. antiquités. XI. 354.

Dacheri ; acta SS. ordinis S. Benedicti. X. 333. ſpicilegium. XII. 83 *& ſuiv.*

Dacier ; traduct. des vies de Plutarque. XI. 33. diſc. ſur la ſatyre. XIV. 419. ſur le chœur de l'Œdipe de Sophocle. 423. *ſon éloge.* 433.

Dacier (Madame) ſon édit. de Dictys de Crète XI. 25. de Florus. 62. d'Eutrope. 63. d'Aurelius Victor. 64.

Dacier (M. d') trad. d'Elien. XIV. 516. *aux additions.*

Dactyles. XIV. 482.

Dadré ; chron. des archev. de Rouen. XIII. 65.

Dagobert ; de tribus Dagobertis, Francorum regibus. XII. 121.

Dagobert I, roi de France ; ejus geſta. XII. 37. epitaphium, &c. *ibid.* de ejus piè geſtis. 38. diſſert. ſur l'année de ſa mort. 117. Argentinenſis epiſcop. fundator. XIII. 177. — *Dagobert II.* ſa vie. XII. 120, 121.

Dahnert ; trad. de l'hiſt. des Huns. XIV. 115.

Daillé (Jean) ſa vie. X. 313.

Daillé (Jean) vie de Jean Daillé ſon pere. X. 313.

Daillon (Antoinette) ſon éloge. XII. 349.

Dainville ; ſtatuts du collége de Dainville. XIII. 31.

Daire (le P.) tableau de la bataille de Maſtricht. XII. 343. tableau des ſciences, &c. de la prov. de Picardie. XIII. 43. hiſt. d'Amiens. 44. hiſt. de Montdidier. *ibid.*

Dais ; de umbellæ geſtatione in Dionyſiacis. XI. 115.

Dalerac ; anecdotes de Pologne. XIV. 55.

Dalin ; hiſt. de Suéde. XIV. 8.

Dalmassès (Pablo de) ſur la patrie de Paul

Oroſe. XIV. 405.

Dalmatie ; carte. X. 68. auteurs ſur cette province. XI. 546 & *ſuiv.* ſes rois. 352. inſcript. Dalmaticæ. 377. guerres de la républ. de Veniſe en Dalmatie. 528.

DALQUIÉ ; hiſt. de la Chine. XIV. 119. *voyez* d'ALQUIÉ.

DALRYMPHE ; ſuppl. à la deſcript. de l'Ecoſſe. XIII. 517.

DAMADENUS ; Æs redivivum Canuſiorum. XI. 372.

DAMALEVICUS ; res geſtæ archiepiſc. Gneſnenſium. XIV. 56.

DAMETO ; hiſt. del reyno Balearico. XIII. 389.

DAMIEN (Joſeph) ſynopſis primi ſæculi Soc. Jeſu. X. 449.

Damiens ; ſon procès. XII. 345.

DAMOURS ; mémoire pour les États de Provence. XIII. 146 & *ſuiv.*

DAMPIER ; voyage autour du monde. XIV. 189.

DAMPMARTIN ; la fortune de la cour. XII. 207, 208, 217.

Damville, gouv. du Languedoc ; ſa déclaration. XII. 190.

DAN (Pierre) merv. de Fontainebleau. XIII. 37. hiſt. de Barbarie. XIV. 138.

Danchet ; ſon éloge. XIV. 479.

DANCKAERTS ; ſes cartes. X. 62, 64, 67.

DANCKAERTS ; hiſt. Guſt. Adolphi. XI. 239.

DANCKMANN de Falckenſtein ; de Frederici III, &c. deſponſatione. XI. 182.

DANCKWERTH ; chronographia ducatus Sleſvicenſis. XI. 301.

DANDINI ; voyage au mont Liban. XIV. 91.

DANDOLO ; chronic. Venetum. XI. 390. auctores ab eo laudati. 398.

Daneborg ; de ordinis Daneborgici origin. X. 483. & XIV. 34.

Danemarck ; cartes. X. 66. origo & hiſt. regum Daniæ. 170. de ſitu Daniæ, &c. XI. 190. de origine gentis Danorum. 191 ; aut. ſur ce royaume. XIV. 21 & *ſuiv.*

DANÈS (Pierre) évêq. de Lavaur ; apologie d'Henri II. XII. 164. *ſa vie.* 360.

DANÈS (l'abbé) vie de Pierre Danès. XII. 360.

DANET ; dictionarium antiquitatum. XI. 108.

DANGIE de Bauchie (Matthieu de la) apologie pour Guillaume le Conquérant. XIII. 64.

DANIEL (Gabriel) abrégé de l'hiſt. de France. XII. 101. hiſt. de France. 112 & *ſuiv.* hiſt. de la milice Françoiſe. XIII. 253.

DANIEL (Samuel) hiſt. d'Angleterre. XIII. 448.

DANIEL *de la Vierge Marie ;* ſpeculum Carmelitanum. X. 366. vinea Carmeli. 367.

DANNHAWER ; colluvies Quackerianorum. X. 314.

Danſe ; hiſtoire de la danſe. XIV. 359. — *Danſe* des anciens. XIV. 418. — *Danſes* des Grecs. XI. 48 & *ſuiv.* — académie de danſe. XIII. 36.

Dante (le) ſa vie. XIV. 388.

DANTISCUS (Joan.) victoria Sigiſmundi. XI. 169.

Dantzick ; deſcript. de cette ville. XIV. 57. ſon hiſt. littér. 398. ſes environs. X. 68.

Danube ; cartes du cours de ce fleuve. X. 68, 69, 70. l'origine du Danube, & la deſcript. des provinces & villes qu'il arroſe. XI. 157. ſa jonction avec le Rhin projettée. XIV. 470. obſerv. ſur les peuples qui ont habité ſes bords. XI. 41.

DANVILLE ; géographie ancienne. X. 30. traité des meſures itinéraires. *ib.* ſes cartes. 54, 55, 56, 57, 58, 59, 63, 64, 85, 87, 89, 92 & *ſuiv.* & XII. 2. XIV. 119 & 172. diſſert. ſur l'étendue de Jéruſalem. 210. mémoire ſur l'Egypte. XI. 1. états formés en Europe. 149. notice de l'anc. Gaule. XII. 6. ſes mém. inſérés parmi ceux de l'académie des Inſcript. XIV. 489, 490, 491, 492, 495, 498, 499, 501, 503, 504, 507, 510, 512, 515 & 516.

Dapifer. v. *Sénéchal.*

Daphnis ; ſur le lieu de ſa naiſſance. XIV. 430. hiſt. de ce berger. 436.

DAPPERS ; deſcript. de l'Aſie. X. 43. de l'Afrique. 44. & XIV. 132. de la Syrie & de la Paleſtine. X. 196. d'Amſterdam. XIII. 312. de la Morée. XIV. 78. de l'A-

rabie, de la Méſopotamie, &c. 80. ambaſſades à la Chine. 123. deſcr. de l'Amérique. 147.

DAPRÈS DE MANNEVILLETTE ; routier des côtes des Indes, &c. XIV. 104.

Dardanelles; deſcript. de ce détroit. XIV. 498.

DARÈS ; de bello Trojano. XI. 24 & 25. hiſt. Trojana. 25.

Darius ; Darius Medus. XI. 17.

Darius, fils d'Hyſtaſpe ; époques de ſon régne. XIV. 484.

DARNALT ; chronique Bourdeloiſe. XIII. 127. ſtatuts de Bourdeaux. *ib.* antiq. d'Agen. 131.

DARRERAC ; antiq. de Bourdeaux. XIII. 126.

DART ; Weſtmonaſterium. XIII. 501. antiq. de Cantorbéri. 503.

DASSEL (Harderwic à) hiſt. Caroli Magni. XII. 127.

DATHIA ; vie de S. Raimond Nonat. X. 431.

DATI (Auguſtin) de rebus Senenſium. XI. 511.

DATI (Carlo) eſſequie di Luigi XIII. XIII. 250.

DATI (Giorgio) traduct. de Tacite. XI. 84.

DATT (J. Philip.) de pace imperiali publica. XI. 339.

DATTI (Nicolo) hiſt. de la chambre royale de Naples. XI. 474.

DAUBUZ ; pro teſtimonio Joſephi de Chriſto. X. 214.

DAUDET ; hiſt. de la naiſſance de M. le dauphin. XII. 340.

DAULBEROCHE ; geſta Henrici IV & Lud. XIII. XII. 265.

DAULIERS ; beautés de la Perſe. XIV. 84.

Dauphin ; ſur le titre de Dauphin. XIII. 253. de jure Delphini. 256.

Dauphins de Viennois, &c. leur hiſtoire. XIII. 170 *& ſuiv.*

Dauphiné. cartes. X. 62. aut. ſur cette province. XIII. 169 *& ſuiv.* ſes ſept merveilles. XIV. 437.

DAUTHENDEI ; carte des duchés de Brunswick & de Lunebourg. X. 73.

Dauvaine (Agnès) ſa vie. X. 445.

DAVANE ; vie de S. Nicaiſe. XIII. 68.

DAVANZATI ; trad. de Tacite. XI. 84. ſchiſme

d'Inghilterra. XIII. 495.

DAVANZATI ; hiſt. de la baſilique de Ste. Praxede. XI. 438.

DAVENANT ; de reditibus & commercio Angliæ. XIII. 512.

DAVEYRO ; itiner. da Terra Sancta. X. 196.

David ; royaume de David. X. 193. vies de David. 210.

DAVID ; mém. de l'Avocat David. XII. 192.

DAVID ; recueil de piéces. XII. 342.

David-George, hérétique ; ſa vie. X. 314.

Davidiſme ; ſon hiſt. X. 306.

DAVIES ; ſa traduct. des *Inſtructions* du P. Rapin *ſur l'Hiſtoire*. X. 6. ſon édit. des comment. de Céſar. XI. 69, 70.

DAVIGNON ; la Velleyade. XIII. 146.

DAVILA (H. Caterino) hiſt. des guerres civiles. XII. 209, 210. rem ſur cette hiſt. XIII. 256.

DAVILA (Gil. Gonz.) vies de S. Jean de Mata & de S. Felix de Valois. X. 406. theatro eccleſiaſtico de Eſpagna. XIII. 354. vie de Henri III. 367. theatro de las grandezas de Madrid. 370. theatro eccleſ. de la primitiva igleſia de las Indias occident. 354. & XIV. 150.

DAVILA y Lugo ; deſengaños, &c. XIII. 407 *& ſuiv.*

DAVISSON ; de lege Salica. XIII. 191.

DAVITY ; états & empires du monde. X. 38, 39.

DAYDÉ ; hiſt. de S. Sernin. XIII. 141.

DÉAGEANT ; ſes mém. XII. 254 & 263.

DECIUS ; de vetuſtatibus Polonorum. XIV. 42. Matthiæ de Michovia chronicon. 46.

DECKER (J.) de pace civili. XI. 339.

DECKER (Conrad) de papa Romano, & papiſſa Romana. XI. 423.

Décurions. XIV. 340.

Dédale ; hiſt. de cet artiſte. XIV. 447.

Déeſſe de Syrie ; expoſitio ſymb. Deæ Syriæ ſimulacri. XI. 48.

Déeſſes meres. XIV. 441.

DEIMIER ; la royale liberté de Marſeille. XIII. 162.

DEIS (Joannes de) ſucceſſores S. Barnabæ. XI. 551.

DELALANDE (M.) voyage d'un François en Italie. XI. 359.

DELAYTO (Jacque de) de gestis Nicolai Estensis. XI. 393.

DELEWARDE ; hist. de Hainaut. XIII. 280.

DELEYRE ; continuation de l'hist. génér. des voyages. XIV. 178.

DELFINI ; istoria universale antica. X. 115.

Delft ; descript. de cette ville. XIII. 313.

DELLE ; antiquité de l'état monast. X. 322.

DELLON ; inquisition de Goa. X. 318. relat. d'un voyage aux Indes. XIV. 109.

Delmenhorst ; carte de ce comté. X. 74.

Délos ; hist. de cette île. XIV. 427.

Delphes ; sur son temple. XIV. 422. sur son oracle. 426. Delphi phœnicisantes. XI. 56.

DELRIO ; histoire du comte de Fuentes. XIII. 301.

Déluge ; de Diluvii universalitate. X. 189. hist. antediluvienne. 207. universalité du déluge. 208. — *Déluge* de Deucalion. XI. 53. & *ibid.* — *Déluges* d'Ogygès & de Deucalion. XIV. 485.

DEMANET (l'abbé) hist. de l'Afrique Françoise. XIV. 140.

Démétrius III, roi de Syrie. XIV. 501.

Démétrius de Phalere ; sa vie. XIV. 443.

DEMETRIUS Cydonius ; de excidio Thessalonicæ. XI. 133.

Démétrius, usurpateur du trône de Russie. XIV. 66.

DEMPSTER ; calendarium romanum. XI. 100. édit. de Corippe. 130. notæ ad antiquitates Romanas. 108, 109. de Etruria legali. 501. apparatus ad hist. Scoticam. XIII. 518. hist. ecclesiastica Scotorum. 523. menologium Scotorum. *ib.* historia de bello contra Barbaros. XIV. 101.

DENIALD ; Rollo. XIII. 63. Rotomagensis cathedra. 67.

Denier d'argent ; sa valeur au tems de Charlemagne. XIV. 500.

DENINA ; révolutions d'Italie. XI. 402. *aux additions.*

Denys, de auctoribus istius nominis. XI. 52.

DENYS d'Alexandrie ; de situ orbis. X. 23, 26.

DENYS de Byzance ; de Boſphoro Thraciæ. X. 26.

DENYS d'Halicarnaſſe ; de Thucydidis hiſtoria judicium. X. 13. de antiquit. Romanis. XI. 64. explic. de pluſieurs paſſages de cet auteur. XIV. 420, 429. ſa chronologie. 420. époque de Rome. *ibid.* lettre à Pompée. 431. de l'excellence de l'élocution de Démoſthène. 486.

DENYS *le Périégéte* ; *voyez* DENYS d'Alexandrie.

S. *Denys* l'Aréopagite, confondu avec S. Denys, apôtre de Paris ; écrits pour & contre. XIII. 11 & *ſuiv.* — Lettres ſur S. *Denys* l'Aréopagite. XIV. 374.

S. *Denys* ; detectio corporum SS. Dionyſii, Ruſtici & Eleutherii. XII. 56.

S. *Denys* en France ; hiſt. de cette abbaye. X. 337 & *ſuiv.* chron. de ce monaſtere. XII. 84.

DENYS *de la Ste. Baume* ; triomphe des reliques de Ste. Magdelene. XIII. 152.

DENYS *de Fano* ; compendio hiſtor. X. 203.

DENYS *de Gènes* ; bibliothec. Capucinorum. XIV. 379.

DENYS (J. B.) mém. anecdotes. XII. 335.

DENYS (Nicolas) Amérique ſeptentrionale. XIV. 166.

S. *Déodat*, abbé ; ſon éloge. XII. 75.

DERREY ; *v.* DESREY.

Dés de Bade. XIV. 522.

DESBOULMIERS ; hiſt. du théâtre Italien. XIV. 359. de l'opéra-comique. *ibid.*

DESCHAMPS (J. B.) vies des Peintres. XIV. 362.

DESCLOT ; hiſt. de Catalogne. XIII. 383.

DESCŒUVRES ; vie de Ste. Gertrude. X. 426.

DESHAUTESRAYES (le Roux) doutes ſur la diſſertat. de M. de Guignes. XIV. 118.

DESHAYES ; voyages en Danemarck. XIV. 22.

DESHAYONS ; la princeſſe ſolitaire. X. 426.

DESLANDES ; hiſt. de M. Conſtance. XIV. 112. hiſt. de la philoſophie. 349.

DESLYONS ; éclairciſſement. XIII. 67.

DESMARAIS (Regnier)

trad. de la relat. ſur le Quiétiſme. X. 255.

DESMARETS (Nicolas) mém. ſur les finances. XII. 337.

DESMARETS ; mém. des foires de Champagne. XIII. 58.

DESMOLETS ; mém. de littér. & d'hiſt. XIV. 524.

Deſmond ; généalogie de cette famille. XIV. 285.

DESNOTS ; canonicus ſecularis & regularis. X. 417.

DESORMEAUX ; hiſt. de la maiſon de Montmorenci. XII. 367. hiſt. du prince de Condé. 375. hiſt. d'Eſpagne. XIII. 342.

DESPOUS (Claude) tranſaction , &c. XIII. 171.

DESPREZ ; *voyez* ANTOINE de S. Gabriel.

DESREY ; continuat. du Fardelet des tems. X. 143. chron. de France, trad. de Gaguin. XII. 90. chron. de Charles VIII. 151. faits & geſtes de Godefroi de Bouillon & de ſes freres. XIV. 101.

DESROCHES ; journal de ce qui s'eſt paſſé en Candie. XII. 323.

Détroit de Magellan ; carte. X. 96.

Deuil ; de luctu Græcorum. XI. 56.

Deux cens moines ; de martyrio ducentor. monachorum. X. 270.

Deux-Ponts ; hiſtoire de cette ville. XI. 281.

DEVAUX ; index funereus chirurgorum. XIII. 29.

Deventer ; hiſtoire de cette ville. XIII. 314.

DEVEZE (de la) vie de M. Claude. X. 313.

DEVILLE ; deſcript. de Pola. XI. 545.

Deviſes ; leur ancienneté. XIV. 420.

DEVISON (de la) vies de S. Brieu & de S. Guillaume. XIII. 79.

Dévoumens pour la patrie. XIV. 427.

DEWERDECK ; Sileſia numiſmatica. XI. 327.

DEXEREZ (Fr.) *voyez* XEREZ (Fr. de)

DEXIPPE ; legationes. XI. 39 , 77 & 134.

DEXTER ; chronicon. X. 155. & XIII. 355. écrits pour & contre cette chronique. XIII. 356.

DEYRON ; antiq. de Niſmes. XIII. 143. anciens bâtimens. *ibid.*

DÉZA ; iſtoria della

famiglia Spinola. XIV. 228.

Dhona (Chriſtophe de) ſa vie. XIII. 167 & *ſuiv.*

DIACETO ; vita de S. Domenico. X. 396.

DIAGO ; hiſt. de l'orden de S. Domingo. X. 399. hiſt. des comtes de Barcelone. XIII. 383. du royaume de Valence. 387.

Diane d'Ephèſe ; ſymbolica ejus ſtatua explicata. XI. 47. & XIV. 331. de fulcris ſimulacro appoſitis. XI. 48. diſſert. ſur ſon temple. 55 & *ſuiv.* mém. ſur cette divinité & ſur ſon temple. XIV. 505.

Diarbeck ; cartes. X. 92.

DIAZ (Bernalt) hiſt. de la conquête de la nouvelle Eſpagne. XIV. 152.

DIAZ de Ribaz (Pedro) antiq. de Cordoue. XIII. 375.

DICEARQUE ; de ſtatu Græciæ. X. 25. de monte Pelio. *ibid.* geographica. XI. 53.

DICKINSON (Edm.) Delphi phœnicizantes. XI. 56. de Noæ adventu in Italiam. 402. de origine Druydum. XII. 13.

DICKINSON (J.) miſcellanea. XIII 513.

Dictionaires géograph. X. 49 & *ſuiv.*

DICTYS de Créte; ephemeris belli Trojani. X. 24 & 25.

DIDEROT ; traduct. de l'hiſt. de Gréce de Temple. XI. 40. mœurs des Germains, traduits de Tacite. XII. 23.

S. *Didier*, archev. de Bourges ; ſa vie. XII. 75.

S. *Didier*, abbé & confeſſeur ; ſa vie. XII. 75.

Didier, év. de Cahors ; ſes lettres. XII. 40 & 123. vie de cet évêque. 72. diſſert. ſur l'année & le jour de ſon ordination & de ſa mort. 117.

S. *Dié* ; mém. pour ſa vie. XIII. 179.

Die; hiſt. des évêq. de cette ville. XIII. 173, 174.

DIÉDO ; bataglia navale. XI. 524.

DIÉGUE DE SAN FRANCISCO ; relation du martyre de 15 catholiques au Japon. XIV. 130.

DIEGUE *de la Mere de Dieu* ; chron. des Trinitaires déchauſſés. X. 406.

DIEGUE DE VILLA-FRANCA ; chronologia de los Clerigos reglares

minores. X. 438.

DIEMMI ; obſ. ſur ſon hiſt. de Breſcia. XI. 541.

Dieppe ; priviléges des habitans de cette ville. XIII. 73.

Dieſſenſia monumenta. XI. 260.

DIETERIC (George-Theod.) ad bullam auream. XI. 338.

DIETERIC (J. Conr.) hiſt. imp. familiæ Saxonicæ. XI. 217.

Diétes de l'empire. XI. 331, 342, 344.

Dieu ; des autels conſacrés au vrai Dieu. XIV. 429 & 437. ſi les païens ont jamais ignoré le vrai Dieu. 514.

Dieu inconnu ; du dieu inconnu des Athéniens. XI. 47. & XIV. 428. ignotorum deorum aræ. XI. 47.

Dieux ; leur origine. XIV. 422. *Dieux* d'Homere. 426. Deorum ſimulacra. XI. 98. Dii præſides. 115.—*Dieux Pataïques.* XIV. 418. — de Diis Germanis. XI. 159. v. *Divinités.*

DIEU (Louis de) hiſt. Chriſti. X. 214.

DIFENBACH ; de vero mortis genere Henrici VII. XI. 221.

DIGGES ; perfectus legatus. XIII. 462.

Digne ; hiſt. eccleſiæ Dinienſis. XIII. 164.

Digue de la Rochelle. XII. 267 & *ſuiv.*

Dijon ; deſcript. & hiſt. de cette ville. XIII. 106 & *ſuiv.* ſédit. arrivée en cette ville. XII. 269.

DILHER ; hiſt. priſcæ Germaniæ. XI. 157.

DILICH ; chronique de Heſſe. XI. 276. de Brême. 300.

DILLENS ; plans & journaux des ſiéges. XII. 343.

DINET (Franç.) théâtre de la nobleſſe françoiſe. XIV. 241.

DINET (Pierre) Belcamii commentaria. XII. 217.

DINI (Franç.) vindiciæ martyrologii Romani. X. 284. diſſert. ſur Mécénas. XI. 83. de tranſlatione corporis S. Bartholomæi Romæ. X. 284. & XI. 488. de ant. Umbrorum. XI. 369 & 499. de ſitu Clanarum. 563.

DINNER ; vita Joannis Burchardi. XI. 200.

DINOTH ; de bello civili Gallico. X. 308. & XII. 172.

DINOUART (l'abbé) ſon édition du Quint-Curce de Vaugelas. XI. 37.

DINTER ; genealogia ducum Burgundiæ. XI. 188. chron. Brabantiæ. XIII. 283.

DINUS COMPAGNUS ; chron. Florentinum. XI. 388.

DIODATI ; traduct. de l'hiſt. du concile de Trente de Fra Paolo. X. 245.

DIODORE ; epiſtolæ. XI. 376. 497.

DIODORE de Sicile ; bibliotheca hiſtor. XI. 30 & 31, 39, 77, 78. ſur un fragment de cet auteur. XIV. 419. réflexions ſur cet auteur. 494.

DIOGÈNE Laerce ; de vitis philoſ. XIV. 348.

DIOLA ; chroniche de Minori. X. 379.

Dioméde (îles de) *v. Trémiti.*

DION CASSIUS ; hiſt. Romana. XI. 87.

DION *Chryſoſtome* ; de non capto Ilio. XI. 26.

Diplomatique, relativement à la France. XIII. 231 & *ſuiv.* différens traités ſur la diplomatique. XIV. 342 & *ſuiv.*

Diplomes ; obſerv. ſur la Notice des diplomes. XIV. 512.

Diptiques ; theſaurus diptycorum conſular. & eccleſiaſt. X. 262.

Diſciplines ; v. *Flagellans.*

Diſpenſes d'âge ; de jure principum concedendi veniam ætatis. XI. 343.

Diſperſion & migrations des peuples. X. 174, 189 & *ſuiv.*

DITHMAR de Merſebourg ; chronicon. XI. 216.

DITHMAR ; de ordine militari de Balneo. XIII. 511.

Ditmarſe ; carte. X. 73. hiſt. de cette province. XI. 302. guerres qui l'ont agitée. 171. & XIV. 3 & 28.

Diu ; ſiége de cette ville. XIII. 333.

DIVÆUS ; de Galliæ Belgicæ antiquitatibus. XI. 167. & XIII. 274. de reb. Brabanticis. XIII. 283.

DIVIACO ; vita di Carlo Zéno. XI. 529.

Divinités ; leur habillement & leurs lotions. XIV. 511. — *Divinités* de l'Egypte. 456. — *Divinités des eaux.* 451.

Divorce ; epiſtolæ de

divortio. XI. 179.

Dlugoss (J.) hiſt. Polonica. XIV. 46.

Dlugoss (Mich. Erneſt) magni Johan. III veni, vidi, vici offertum. XIV. 54.

Doccomensis (Jac.) *c'eſt* Michel d'Isselt.

Doctrine chrétienne; congrégation de ce nom en France. X. 439. en Italie. 441.

Dodechin; ſa continuation de la chronique de Marianus Scotus. X. 137. & XI. 173, 203.

Dodone; de Dodone fragmentum. XI. 47. conjectanea. *ibid.* ſur ſon oracle. XIV. 430 & 513.

Dodridge; hiſt. de la princip. de Galles. XIII. 502.

Dodsworth; monaſticon Anglic. XIII. 492.

Dodwel; diſſertat. X. 26. de Græcorum Romanorumque cyclis. 184. annales Thucydidei & Xenophontei. XI. 24. exercitat de ætate Phalaridis. 40. réfutation de ſon ſentiment ſur le petit nombre des martyrs. X. 268, 269.

Doges de Veniſe; leur hiſt. particuliere. XI. 528 & *ſuiv.*

Doglioni (Fauſto) hiſt. des ducs de Savoie. XI. 577.

Doglioni (Giov. Nic.) l'Ungaria ſpiegata. XI. 351. merveilles de Veniſe. 517. hiſt. de Veniſe. 520. Venezia trionfante. 533. de antiquit. civit. Belluni. 373, & 543.

Doisy; le royaume de France. XII. 20.

Dol; acta varia in cauſa Dolenſis epiſcop. XII. 87 & 88. Cœnobii chronicon. XII. 67.

Dolce; traduct. d'Appien. XI. 69. de Pedro Mexia. 91. de Zonare, de Nicétas & de Nicéphore. 127 & 137. vie de Charles V. 227. — de Ferdinand I. 231. hiſt. de Veniſe, trad. de Sabellicus. XI. 520.

Dolcetti; vite de Padri. X. 327.

Dole; ſiége de cette ville. XII. 276, 277.

Dolet; de re navali. XI. 53. hiſt. de François I. XII. 157.

Dolfi; cronologia delle famiglie di Bologna. XIV. 219.

Dollé; plaidoyer. XIII. 20.

Dolman; *voyez* Persons.

Dombes; hiſt. de cette principauté. XIII. 169.

Dome de Milan; ſa deſcription. XI. 557.

DOMENEC (Ant. Vioc.) hiſt. des ſaints de Catalogne. XIII. 386. hiſt del principado da Cataluña. XIV. 271.

DOMENICHI (Lodov.) trad. de Xénophon. XI. 30. des vies de Plutarque. 32. de Polybe. 67. de Paul Diacre. 154. de l'expédition de Charles VIII en Italie. 409. de l'hiſt. de Paul Jove. 410 & *ſuiv.* de la vie de Léon X, &c. 430. de l'hiſt. de Ferrare. 457. de l'hiſt. de Veniſe de Bern. Juſtiniani. 519. des vies des doges de Veniſe. 528. des vies des Viſconti par Paul Jove. 555. d'une hiſt. du Benedetti. XII. 152. vita de Ferrando di Cordoua. XIII. 399. vita del marcheſe di Peſcara. 403. mœurs des Turcs. XIV. 77. hiſtoria varia. 516.

DOMERHAN (Adam de) hiſt. de rebus geſtis Glaſtonenſibus. XIII. 504.

Domeſtiques de P. R. leurs vies. X. 360.

S. *Domingo de Val*, mart. de Saragoce. XIII. 381.

Dominicains; hiſt. de leur ordre. X. 395 & *ſuiv.* Pippini chronicon ord. Prædicatorum. XI. 388. hiſt. littér. de leur ordre. XIV. 378.

DOMINICI (M. Ant.) Anſberti famil. rediviva. XII. 120. de prærogativa Allodiorum. XIII. 138. aſſertor Gallicus. XIV. 236.

S. *Dominique*, fondateur d'ordre; ſa vie par différ. aut. X. 395, 396.

S. *Dominique* le Cuiraſſé; ſa vie. X. 291.

DOMINIQUE de Piémont (Michel) contre les Guelfes & les Gibelins. XI. 407.

DOMINIQUE *de Jéſus*; ſpicilegium epiſcopor. ord. Carmelitani. X. 369. la monarchie ſainte. XII. 380.

DOMINIS (Marc-Ant. de) édit. de l'hiſt. du concile de Trente de Fra Paolo. X. 245.

DONA; compendio, &c. X. 159.

DONADO; letteratura de Turchi. XIV. 398.

DONAT; de tragœdia & comœdia. XI. 49.

DONAT (Alexandre)

Roma vetus ac recens. XI. 96.

Donati (Sébaſt.) vita di S. Anſano. XI. 512.

Donatiſtes ; leur hiſt. X. 297.

Donaver ; peregrinatio in Ægyptum, &c. XIV. 88.

Donavert ; ſes environs. X. 70.

Dondini ; de rebus in Gallia geſtis ab Alex. Farneſio. XII. 225. & XIII. 297.

Dondis (Jacque de) ſon horloge. XIV. 476.

Doneau (Hugue) defenſio, &c. XII. 183.

Donesmondi ; hiſt. eccléſiaſtique de Mantoue. XI. 564. vie de François Gonzague. *ibid.*

Doni d'Attichi ; vie de la B. Jeanne de France. XII. 355. Flores. 381.

Doni (J. B.) de utraque pœnula. XI. 99. de reſtitut. ſalubritate agri Romani. XI. 440. inſcr. antiquæ. XIV. 336.

Donizon ; vie de la comteſſe Mathilde. XI. 384.

Donnola ; ſtoria di Spello. XI. 443.

Donzelli ; Partenope liberata. XI. 470.

Donziois ; mémoire ſur ce pays. XIII. 85.

Dorat ; notions ſur la danſe. XIV. 360.

Dordrecht ; deſcript. de cette ville. XIII. 312. ſynode de Dordrecht. 320.

Doria ; laudes familiæ de Auria. XI. 396.

Doria (André) amiral de France ; ſa vie. XI. 573. & XII. 360.

Doria (Ant.) hiſt. de ſon tems. XI. 573.

Doria (Philippin) ſa vie. XI. 573.

Doricietto ; conſtit. des PP. de la Doctrine chrétienne. X. 441.

Dorigni (le P.) vie du P. Poſſevin. X. 458. vie de S. Remi. XIII. 56.

Dorio da Léoneſſa (Durante) iſtoria della famiglia Trinci. XIV. 218 & 228.

Dorival (le P.) continuation de l'abrégé de l'hiſt. de France du P. Daniel. XII. 101.

Dorland ; chronicon Carthuſienſe. X. 403.

Dormay ; hiſtoire de Soiſſons. XIII. 40. decora Franciæ. 257.

Dormer ; enmiendas y advert. XIII. 367. annales d'Aragon. 378.

discursos varios de hist. XIII. 409.

Dorneman ; vie de M. Evers. XI. 306.

Dornius ; de script. histor. litter. XIV. 366.

Dorpius ; ad Hollandos epistola. XIII. 288.

Dorret ; carte d'Ecosse. X. 65.

Dorron ; entrée de Henri III à Venise. XIII. 240.

Dorsanne (l'abbé) son journal. X. 259.

Dortous de Mairan *voyez* Mairan.

Dosithée *de S. Alexis ;* vie de S. Jean de la Croix. X. 376.

Dosma ; discursos de la ciudad de Badajoz. XIII. 372.

Dotteville ; trad. de Salluste. XI. 68. de Tacite, *aux additions.*

Douay ; hist. des ducs & duchesses de Douay. XIV. 265.

Doublet ; hist. de l'abbaye de S. Denys en France. X. 337.

Doucin ; histoire de l'Origénisme. X. 297. du Nestorianisme. 298.

Doujat ; traduct. de Paterculus. XI. 61. édit. de Tite-Live. 65. mém. sur la Lorraine. XIII. 182.

Doultreman (Pierre) Constantinopol. Belgica. XI. 138. hist. de Valenciennes. XIII. 281. traité des croisades. XIV. 102.

Dourdan ; mém. sur cette ville. XIII. 39.

Douza (George) iter Constantinopolitan. XI. 46.

Douza (Janus) Batavix annales. XIII. 311.

Douza (Théodore) notæ ad Georgium acropol. XI. 138.

Dow ; hist. de l'Hindostan. XIV. 108.

Drack (François) voyage autour du monde. XIV. 188.

Drack (Franç.) hist. de la ville d'Yorck. XIII. 502.

Drack (James) hist. Anglo-Scotica. XIII. 522.

Dragoni ; hist. de l'Annonciade d'Arezzo. XI. 514.

Drakenborch ; son édit. de Tite-Live. XI. 65.

Drechsler ; de Saracenis & Turcis chron. X. 171. & XIV. 94, 95.

Drente & Over-Issel ; cartes. X. 77.

Dresde ; chronique de cette ville. XI. 312.

DRESSERUS (Matth.) isagoge historica. X. 10. chron. Saxonicum. XI. 295. continuat. de la généalogie de Saxe. XIV. 216.

Dreux; droits & priviléges des habitans de Dreux. XIII. 38. écrits sur la bataille de Dreux. XII. 174.

DREUX DU RADIER; mém. anecdotes de France. XII. 350. hommes illustres du Thimerais. XIII. 72. biblioth. du Poitou. 93.

DREYER; theatrum anonym. XIV. 371.

DREYHAUPT; Pagus Neletici & Nudzici. XI. 304.

DRIOT; Senonensis eccles. querela XIII. 58.

DRISCART; chroniq. des Chartreux. X. 403.

Drogon, év. de Metz; son épitaphe. XII. 44.

DROGONTEO; storia di Alesa. XI. 498.

Droit; faculté de droit; ses droits, &c. XIII. 30.

Droits du roi de France. XIII. 197 & *suiv.*

Droit public; traités. X. 102 & *suiv.* — *Droit public* d'Allemagne. XI. 160 & *suiv.* 332 & *suiv.* 336 & *suiv.* — d'Angleterre. XIII. 434 & *suiv.* — de la France. XIII. 187 & *suiv.*

Droit François; recherches sur son histoire. XIII. 259.

DROMENDARI; arbol genealogico de los vizcondes de Rocaberti. XIV. 278.

DROUART; priviléges des gardes de la ville. XIII. 6.

DROUET DE MAUPERTUY; actes des martyrs. X. 268. hist. de la réforme de Sept Fonts. 357. hist. de l'église de Vienne. XIII. 173. hist. des Gôths. XI. 152.

DROUET; méthode pour étudier l'Histoire, de l'abbé Lenglet. X. 18. méthode de géographie. 35. géographie moderne. 36. journal de la guerre en Allemagne. XII. 346. table des matieres de l'hist. des auteurs sacrés & eccléſ. XIV. 375. édition du dictionaire de Morery. 408 & *suiv.*

Druides; différ. écrits sur les Druides. XII. 13. & XIV. 469, 472.

DRUMMOND; histoire d'Ecosse. XIII. 519.

Druses; hist. de ces peuples. XIV. 92.

DRUSIUS ; Henoch. X. 208. commentar. ad Sulpitium Severum. 226.

Druſus ; ſon monument près de Maïence. XI. 283.

DRYSCART ; hiſt. de Taragone. XIII. 382.

DUBOIS ; voyages aux îles Dauphine, &c. XIV. 145.

DUBOS ; établiſſement de la monarchie Françoiſe. XII. 16. hiſt. de la ligue de Cambrai. 155. les intérêts d'Angleterre mal entendus. XIII. 486.

Dublin ; hiſt. de cette ville. XIII. 527.

DUBRAVIUS ; hiſt. Bohemiæ. XI. 324.

DUC (Fronton du) édit. de Nicéphore Callixte. X. 227. rem. ſur l'hiſt. de Bordeaux. XIII. 127.

DUC (l'abbé le) traduct. de M. de Thou. XII. 216.

Ducs d'Italie ; de eorum origine, poteſtate, &c. XI. 403.

DUCAREL ; antiq. Anglo-Normandes. XIII. 61. médailles Anglo-Gallicanes. XIV. 326.

DUCAS ; hiſt. Byzantina. XI. 140 & 142.

DUCASSE ; expédition de Carthagène. XII. 333.

DUCHAT (M. le) journal de Pierre de l'Eſtoile. XII. 208. ſatyre ménippée. 226.

Duché (M.) ſon éloge. XIV. 418.

DUCIUS (Laurentius) ars hiſtorica. X. 3.

DUCKER ; ſon édition de Florus. XI. 62.

DUCHESNE (J. B.) hiſt. du Baianiſme. X. 250. abrégé de l'hiſt. ancienne. 173.

DUCHOUL ; *v.* CHOUL (Guillaume du)

DUCLOS ; hiſtoire de Louis XI. XII. 150. ſes écrits dans les mém. de l'académie des Inſcript. XIV. 460, 451, 466, 473, 480.

DUDITH (André) orationes. X. 248. ſa vie, *ibid.* vie du card. Polus. XIII. 514.

DUDON, doyen de S. Quentin ; de geſtis Normanniæ ducum. XIII. 440.

Duel ; divers écrits ſur les duels. XIII. 255. & XIV. 194, 195, 196.

DUELLIUS (Raimond) hiſtoria ordin. Equitum Teutonicorum. X. 481 & *ſuiv.* excerpta genealogico-hiſtorica. XIV. 206.

DUEY ; descript. de Guernesey. XIII. 506.

DUFORT ; généalogie des comtes de Provence. XIII. 148.

DUFOUR (Louis) S. Leontius, episcopus, &c. XIII. 164.

DUFRESNE ; ordres religieux. X. 321.

DUFRESNE (Raphael-Trichet) de Charondæ effigie. XI. 52.

DUGDALE (Guill.) descript. postremor. Angliæ motuum. XIII. 470. Monasticon Anglic. 492. histor. ecclesiæ S. Pauli Londinensis. 500. antiq. comit. Varvicensis. 501. le baronage d'Angleterre. XIV. 284. de veteri usu scutorum gentilitiorum. 284.

DUIM ; Oud-Batavien. XIII. 313.

DUKER (Ch. And.) son édit. de Thucydide. XI. 28.

DUKER (Alex.) Comi urbis hist. XI. 365.

S. *Dulcard*, moine ; son éloge. XII. 75.

Dulcini, hérésiarque de Novarre ; son hist. XI. 388.

DULCINI (Barthel.) de vario Bononiæ statu. XI. 368 & 451.

DULDORPS (Wedechind) in præsules Mindenses. XI. 195.

DUMAS (Hilaire) hist. des cinq Propositions. X. 253.

DUMAS (le P.) vie de César de Bus. X. 440.

DUMAS ; découvertes faites le long de la Mer Glaciale. XIV. 174.

DUMER ; abbés de Ste. Félicité de Schwarzach. XI. 266.

DUMESNIL (J. B.) son plaidoyer. XIII. 19.

DUMESNIL ; vie de Matth. Hale. XIII. 516. —de Guill. Bedell. 517.

DUMONT (Pierre) additions à la descript. des Pays-Bas. XIII. 271.

DUMONT (François) lettres historiques. X. 167. mém. pour servir à l'intelligence de la paix de Ryswick. XIV. 303. nouveau recueil de traités d'alliance, &c. 292.

DUMONT (J.) corps universel diplomatique du droit des gens. XIV. 289. cérémonial des cours de l'Europe. 290. batailles du prince Eugène. XI. 244.

DUMONT ; ruines de Pæstum. XI. 483 & *suiv.*

DUMOULIN (Gabriel)

conquêtes des Normands François. XI. 463.

Dunkerque ; hiſt. de cette ville. XIII. 53. remarques ſur la reddition de cette ville aux Anglois. XIII. 473. & XIV. 297. ſiége de cette ville. XII. 295.

DUNOD (Pierre) découverte de la ville d'Antre. XIII. 122. découverte entiere. *ibid.* & *ſuiv.*

DUNOD de Charnage; hiſt. des Séquanois. XIII. 121. du ſecond royaume de Bourgogne. *ibid.* de Beſançon. 122. mémoires pour l'hiſt. du comté de Bourgogne. XIV. 245.

Dunſtaple; annales de ce prieuré. XIII. 506.

Dunum; rem. ſur la ſignification de ce mot. XIV. 474.

DUPLESSIS; vies de Jacques & Ant. de Chabanes. XII. 354 & *ſuiv.*

DUPLEIX; hiſt. Romaine. XI. 78. mém. des Gaules. XII. 8. hiſt. générale de France. 107 & 108. remarques ſur cette hiſtoire. XIII. 256. généalogie de la maiſon d'Eſtrade. XIV. 249.

DUPORT; hiſt. de l'égliſe d'Arles. XIII. 157.

DUPRÉ DE S. MAUR; eſſai ſur les monnoies. XIII. 231.

DUPUIS (Jean) état du Périgord. XIII. 129.

DUPUY; recueil de diverſes relat. de voyages. XIV. 188.

DUPUY; ſes recherches inſérées dans les mém. de l'académie des Inſcriptions. XIV. 498, 500, 501, 502, 506, 507, 512, 514.

DURAN (A.) cercos de Moçambique. XIV. 144.

DURAND (Bernard) priviléges de Châlons-ſur-Saone. XIII. 110.

DURAND (Clément) de primariis Allobrogibus. XIII. 174.

DURAND (David) hiſt. de la peinture. XIV. 361.

DURAND (Etienne) trad. du rapport de la conférence de Sureſne. XII. 227.

DURAND (Pierre) origines de Clermont. XIII. 119.

DURAND (D. Urſin.) theſaurus anecdotorum. XII. 88. veterum ſcript. & monum. ampl. collectio. 89. voyage littér. XIV. 519.

DURAND, miniſtre ; hiſtoire du XVI ſiécle. X. 160. continuation de l'hiſt. d'Angleterre. XIII. 450.

DURAND, profeſſeur à Evreux ; lettre. XIII. 253.

DURANUS ; chronicon. XI. 196.

Duret (Louis) ſon éloge. XIV. 401.

Durham ; hiſt. de cette égliſe. XIII. 506.

DURRIUS ; Georgii-Frederici pietas. XI. 320.

DUSBURG (Pierre de) chronicon Pruſſiæ. X. 481. & XIV. 61.

DUVAL (André) vies des ſaints. X. 286.

DUVAL (Guill.) hiſt. SS. Medicorum. X. 289.

DUVAL (Pierre) carte du royaume de Neuſtrie. XII. 2. d'Aquitaine. 3. de Bourgogne. *ibid.* le monde. X. 32. voyage d'Italie. XI. 358. voyages de Pyrard. XIV. 182.

DYNUS (François) *voyez* DINI.

EAD ECC

EADMER ; hiſt. novorum. XIII. 453.

EBBON, archev. de Reims ; ſon expulſion ; ſon rétabliſſement, &c. XII. 45. ſon apologie. 85.

EBERHARD ; ſcriptores de electione & coronat. Caroli V. XI 226.

EBERLIN ; de origine juris & magiſtratuum. XIV. 355.

Ebermunſter ; hiſt. de cette abbaye. X. 344.

Eberspergenſia monumenta. XI. 259.

EBERT (Adam) Aquila Auguſta. XIII. 398.

EBLANUS ; de prælio Pragenſi. XI. 235.

EBOUF ; diſcours des affaires de France. XII. 192.

Eburons ; de Tungris & Eburonibus. XI. 167.

ECCARD (J. George) corpus hiſtoricum mædii ævi. XI. 201. de origine Germanorum. 158. origines familiæ Habsburgo-Auſtriacæ. 249. & XIV. 210. Francia orientalis & epiſcopatus Wirceburgenſis. XI. 265. animadverſiones in Schannati diœceſim Fuldenſem.

278. leges Francorum. 331. catalogus paparum. 382. hiſt. genealogica principum Saxoniæ. XIV. 216.

Eccelli de Romain; v. *Ezzelin.*

Ecclesia (Auguſt. ab) archev. &c. de Piémont, &c. XI. 582. illuſtratio hiſtorica. *ibid.*

Ecclesia (Lud. ab) vitæ marchionum Salutiarum. XI. 583.

Echard (Laurent) hiſt. de l'égliſe. X. 238. hiſt. Romaine. XI. 79. hiſt. d'Angleterre. XIII. 447.

Echard (Jac.) ſcript. ord. Prædicatorum. XIV. 378.

Echellensis. *voyez* Abraham Ecchellensis.

Echecs; diſſert. ſur le jeu des échecs. XI. 15. origine de ce jeu. XIV. 432.

Echiquier d'Angleterre. XIII. 511.

Ecija; hiſt. de cette ville. XIII. 374.

Eckstorm; chron. Walckenriedenſe. XI. 298.

Eclogue; obſerv. ſur ce poème. XIV. 419.

Ecluse des Loges (M. de) mém. de Sully. XII. 239.

Ecoles; acad. Scholæque illuſtres. X. 171. academiæ apud Judæos. 222. — *Ecoles épiſcopales*, &c. XIII. 33.

Ecoles pieuſes; clercs réguliers pauvres de la Mere de Dieu des écoles pieuſes X. 441.

Ecoſſe; cartes. X. 65. rois d'Ecoſſe. 170 hiſt. des guerres, des traités, &c. entre l'Angleterre & l'Ecoſſe. XIII. 506. aut. ſur l'Ecoſſe. 517 *& ſuiv.* ſon union à l'Angleterre. 524. médailles d'Ecoſſe. XIV. 326.

Ecoſſe (nouvelle) hiſt. de cette province. XIV. 170.

Ecriture; monumens qui ont ſuppléé à ſon défaut. XIV. 428 & 435.

Ecrouelles guéries par l'attouchement des rois de France. XIII. 189. — par l'attouchement des rois d'Angleterre. 508.

Eder; hiſt. de l'univerſité de Vienne. XIV. 384.

Edeſſe; hiſt. Edeſſena. XI. 22.

S. *Edmond*, roi d'Eſtangle; ſa vie. XIII. 453.

EDMOND (Clément) in Cæſaris comment. obſervationes. XI. 72.

EDOART (Nicolas) guerre de Malte. XI. 589. chron. de Mâcon. XIII. 110.

Edouard I, roi d'Angleterre; hiſt. de ſon régne. XIII. 456. ſes loix. 508. — *Edouard II.* 437 & 456 *& ſuiv.* — *Edouard III.* 457. s'il avoit quelque droit ſur la France. XIV. 520. — *Edouard IV.* XIII. 458. — *Edouard V.* 459. — *Edouard VI.* 460, 461.

Edouard, prince de Galles; ſa vie. XIII. 458.

Edouard, prince de Portugal; ſur ſon empriſonnement. XIII. 413.

EDRISI (Al) *voyez* ADRIS (Ben)

EFFETTI (Ant. degli) borghi di Roma. XI. 439.

EGARD; de cornu aureo. XIV. 35.

EGÉSIPPE; de bello Judaïco. X. 199. 225.

EGGELING; myſteria Cereris & Bacchi. XI. 47. Germaniæ antiquitates. 158.

EGGERS; hiſt. de Ratiſbone. XI. 265.

EGGS (George Joſeph) pontificium doctum. XI. 422. Purpura docta. 435. ſupplementum. *ibid.*

EGINHARD; de vita Caroli Magni. XI. 175 213. & XII. 125. annales. XII. 44. epiſtolæ. 51. Eginhartus illuſtratus & vindicatus. XI. 213. de eo & ejus ſcriptis. XII. 41.

EGIO (Benedetto) traduct. de Paul Diacre. XI. 90. de Procope. 130.

EGITTIO (Mattheo) Senatus-Conſult. de Baccanalibus. XIV. 340.

Egliſe d'Allemagne. XI. 328 *& ſuiv.* — *Egliſe* de France; ſon hiſtoire. XII. 377 *& ſ.* — *Egliſes Luthériennes* d'Autriche. XI. 254. — *Egliſes Slavones.* XI 324.

EGLY (d') continuation du journ. de Verdun. X. 168. hiſt. des rois des deux Siciles de la maiſon de France. XI. 467. diſc. ſur l'apologue. XIV. 461. ſur le dieu Téleſphore. 477. ſur les adoptions par les armes. 478. *ſon éloge.* 484.

Egmont; hiſt. des comtes de ce nom. XIII. 323. généal. de cette maiſon. XIV. 265.

Egmont (le comte d') procès-criminel. XIII. 297.

EGNACE (J. B.) hiſt. Cæſarum. XI. 77. & 206. de exemplis illuſtr. virorum. 529. panegyricus in Franciſcum I. XII. 162. de origine Turcarum. XIV. 100.

Egypte; cartes. X. 56, 94, 95. ſa deſcript. X. 193. hiſt. & deſcript. de l'ancienne Egypte. XI. 1 & *ſuiv.* différ. ſuites de ſes rois. XIV. 472. conquiſe par les Turcs. 481. élévation de ſon ſol. XIV. 465. deſcript. de l'état actuel de ce pays. 133 & *ſuiv.* ſon hiſt. moderne. 103, 134 & *ſ.*

EHINGER; theſaurus antiquitat. eccleſiaſt. X. 261.

Eichfeld; carte de l'Eichfeld. X. 72.

EICHELIUS; anecdota Procopii falſitatis convicta. XI. 129.

EICKSTEDT (Valentin d') annales Pomeraniæ. XI. 321.

EIDOUS; traduct. des mémoires de Lawrence. XIV. 111. de l'hiſt. de la Californie. 155. de l'hiſt. de l'Oriénoque. 160. de l'hiſt. de la nouv. Yorck. 170. de l'hiſt. de la poéſie. 358.

EIGHOVIUS; deliciæ Italiæ. XI. 358.

Eimbeck; chronique de cette ville. XI. 300.

EISENHART; de fide hiſtorica. X. 9.

EISENSCHMID; carte d'Allemagne. X. 69. & XI. 155.

EITZENGER; de Leone Belgico. XIII. 289.

EKKEHARD Junior; de caſibus monaſt. S. Galli. XI. 178. & XII. 53.

EKKEHARD Minimus; de vita B. Notkeri Balbuli. XI. 178.

ELBÉNE (Alfonſe d') de regno Burg. Transjuranæ. XI. 577, de regnis Burg. Transjur. & Arelatis. XIII. 120. de princip. Sabaudiæ, &c. XIV. 227. de Hugonis Capeti origine. 235. généal. des comtes de S. Gilles & de Toulouſe. 255.

Elbing; ſes environs. X. 68.

Electa juris publici. XI. 335.

Electeurs de l'empire. XI. 342. — *Electeurs eccléſiaſtiques.* X. 169. & XI. 281 & *ſuiv.* — *Electeurs de Saxe.* XI. 308 & *ſuiv.*

Election des empereurs. XI. 339, 342. — *Election* des papes. 434.

Elégie grecque & latine. XIV. 436, 442, 465.

Eléonore, impératrice; ſa vie. XI. 243.

Eléonore de Guienne, femme de Louis VII; ſa vie. XII. 352.

Eléonore de Portugal; ſon mariage avec l'emp. Frédéric III. XI. 224.

Eléphant; hiſtoire de l'ordre de ce nom. X. 483. & XIV. 34.

Eleuſis; recherc. ſur les myſtères célebrés en cette ville. XIV. 480.

ELEUTHERE; nom ſous lequel s'eſt caché l'auteur d'une mauvaiſe hiſtoire des congrégations de Auxiliis. X. 250.

ELIANO (Lod.) *voyez* HELLAN.

Elie de Cortone; ſa vie. X. 391.

ELIEN (Claude) opera. XIV. 516.

ELIOT; itinéraire de l'Arabie. XIV. 92.

Ste. *Eliſabeth* de Hongrie; ſa vie. X. 394.

Eliſabeth d'Autriche, reine de France; ſon couronement. XIII. 237.

Eliſabeth, reine d'Angleterre; ſon ſéjour à Oxford. XIII. 458. auteurs ſur ſon régne. 460, 461 & *ſuiv.* cur militem coegerit intuitu motuum Gallicorum. XI. 172.

Eliſabeth de la Croix de Jéſus; ſa vie. X. 433.

ELISÉE *de S. Bernard*; vie de S. Jean de la Croix. X. 376.

ELLIS (Henri) voyage de la baye de Hudſon. XIV. 174.

EL-MACIN; hiſt. des Sarazins. XIV. 93.

ELNOTHUS; de vita & paſſione S. Canuti. XIV. 27.

Eloquence; diſſert. ſur l'origine & les progrès de l'Eloquence dans la Gréce. XIV. 447, 454, 459, 472, 480.

S. *Eloi*; prologue de ſa vie. XII. 78. ſa vie. 85. & XIII. 47.

ELOY (Michel) enarratio de vita Raymundi de Penia-Forti. X. 397.

ELPHINSTON; carte d'Ecoſſe. X. 65.

ELSCHLEB; de Brunsburgo. XI. 196.

Elſeneur; deſcription de cette ville. XIV. 29.

ELSSIUS; Encomiaſticon Auguſtinianum. X. 427.

ELVERVELT (Jonas d') de Holſatia. XI. 301.

Elwang; chronique de ce monaſtere. XI. 182. carte de ſa préfecture. X. 71.

ELZÉAR de Dombes; collectio privileg. Tertii ordinis S. Franciſci. X. 395.

Embaumemens des Egyptiens. XIV. 482.

S. *Emidio*, év. d'Aſcoli; ſa vie. XI. 444.

EMIGLIANI (Pomponio) guerra d'Italia. XI. 524.

Emilien (Jérôme) ſa vie. X. 439.

Emmanuel, roi de Portugal; ſa vie par divers auteurs. XIII. 414. epiſtola ad Leonem X. XIII. 333.

Emmanuel-Philibert de Savoie, gouverneur des Pays-Bas; ſa vie. XI. 578. & XIII. 301.

Emme, reine d'Angleterre; ſon éloge. XIII. 440.

S. *Emmeran* de Ratisbone; hiſt. de cette abbaye. XI. 257.

Emmerick; deſcript. de cette ville. XI. 291.

EMMIUS (Ubbo) carte d'Ooſtfriſe. X. 73. du comté d'Oldenbourg. 74. opus chronologic. 148. vetus Græcia. XI. 42. de republica Carthaginenſi. 57. différ. écrits ſur l'hiſt. de Friſe. XIII. 316. de urbe Groningenſi. 317. Guillelmus-Ludovicus, comes Naſſoviæ. 323.

Empédocles; rech. ſur ſa vie. XIV. 448.

Empereurs Romains; puiſſance dont ils étoient revétus. XIV. 473, 486, 491. leur ſouverain pontificat. 446, 453 & 459. leur autorité dans le ſénat. 497. excerpta de imperatoribus. XI. 397.

Empereurs d'Allemagne; droits qu'ils avoient ſur les biens laiſſés par les prélats. XI. 194. liber Auguſtalis, ſive vitæ imperatorum. 182.

Empire Romain; cartes. X. 57. nature de ſon gouvernement. XIV. 481, 486 & 491. de ejus ortu & interitu. XI. 80. conſidérations de Monteſquieu. *ibid.* ſa décadence. 149.

Empire d'Orient; carte. 59.

Empire d'Occident; différens traités ſur la tranſlation de l'Empire en Occident. XI. 214,

215. ſa chute & ſon rétabliſſement. XIV. 520.

Empire de Charlemagne; cartes. X. 59. 60.

EMPOLI; bullarium Eremitar. S. Auguſtini. X. 429.

ENCELIUS; chronicon marchiæ Brandeburgicæ. XI. 319.

Enchuyſen; hiſt. de cette ville. XIII. 312.

ENDERBIER; Cambria triumphans. XIII. 449.

Endovellicus; ſur cette divinité. XIV. 424.

Enée; s'il eſt venu en Italie. X. 21. & XI. 60, 61. & XIV. 465.

Enéide de Virgile; différens écrits ſur ce poème. XIV. 416, 473, 488.

ENEN; antiq. de Trèves. XI. 284. geſta Trevirorum. *ibid.*

Enfance de J. C. evangelium infantiæ. X. 217.

Enfance de Jéſus; hiſt. de la congrégation des Filles de l'Enfance de Jéſus. X. 413.

Enfans alimentarii. XIV. 340.

Enfant-Jéſus; congrégation. X. 412.

Enfer poétique. XIV. 422.

Engaſtrimytes; leur emploi. XI. 57.

S. *Engelbert* de Cologne. XI. 286.

ENGELBERT; de ortu & fine imperii. XI. 221.

ENGELHART; ratio temporum. X. 146.

ENGELHUSIUS; chronicon. XI. 205. hiſt. imperat. è domo Brunswicenſi. 216.

ENGHEL; eſſai ſur la population de l'Amérique. X. 208. mémoires ſur les pays ſeptentrionaux. XIV. 174.

Enghien; hiſt. de cette maiſon. XIII. 281. ſa généalogie. XIV. 265.

Enghien (le duc d') ſon gouvernem. en Piémont. XII. 162.

ENGLEBERMÆUS; *voy.* LANGEBERME.

Enguerrand VII, ſire de Couci; ſa vie. XIV. 489.

ENNETIERES (Jean d') le chevalier ſans reproche. XIII. 322.

ENS (Gaſp.) fama Auſtriaca. XI. 250. hiſt. bellorum Dithmarſicorum. 302. rerum Hungaricarum hiſtoria. 348. appendix. *ibid.* nuperi motus. *ibid.* belli civilis in Belgio, hiſt. XIII.

294. rerum Danicarum hiſtoria. XIV. 28.

Ensdorffenſe chronicon. XI. 257. diplomata. *ibid.*

Enſeignes militaires des anciens. XI. 103. — des anciennes enſeignes & étendards de France. XIII. 255. — *enſeignes* de guerre. XIV. 202.

ENSISCHMID ; *voyez* EISENSCHMID.

ENTICK ; hiſt. de la derniere guerre. XIII. 490. hiſt. de Londres, &c. 500.

Entrées des rois & princes. XIII. 239 & *ſuiv.*

EOBANUS Heſſus ; acclamatio de victoria Wirtembergenſi. XI. 169.

Epactes ; de ratione epactarum. XI. 51.

Epaminondas ; ſon hiſtoire XI. 34. & XIV. 458.

Epanvilliers (Deſſée, dit d') ſa vie. XII. 360.

Eparoétes ; quels ils étoient. XIV. 509.

S. *Eparch* ; ſa vie & ſes miracles. XII. 78.

Epernay ; ſiége & priſe de cette ville. XII. 224.

EPERNON (le duc d') réponſe à l'anti-Gaverſton. XII. 202. ſes mémoires. 211. véritable diſcours. 256. *ſa vie.* 368. ſes différends avec le parlement de Bourdeaux. XIII. 127. ſon entrée à Dijon. 245.

EPERNON (le duc d') origine de la troiſiéme race des rois de France. XIV. 236.

Eperon ; ordre des chevaliers de l'Eperon. X. 484.

Eperon d'or ; hiſt. des chevaliers de cet ordre. XI. 591.

Epheſtion ; deſcript. de ſon bucher. XIV. 506.

Ephod ; ſur un paſſage de l'Ecriture, où il en eſt parlé. XIV. 423.

S. EPHREM ; vie de S. Abraham. X. 325. de Ste. Marie. 326. *ſa vie.* X. 325.

S. *Epictete* ; ſa vie. X. 326.

EPIFANIA (Gian. Paolo del) hiſt. de Meſſine. XI. 494 & *ſuiv.*

Epinomis ; ſon auteur. XIV. 430.

EPINOY (Philippe de l') recherches de la nobleſſe de Flandre. XIV. 262.

S. EPIPHANE ; de hæreſibus. X. 293.

Epire; de ſtatu Epiri. XI. 43. ſa deſcription. 253.

S. *Epitacio*, évêque de Tui. XIII. 394.

Epithalame. XIV. 448.

Epoques Syro-Macédoniennes. XI. 21. ſupplémens à ces époques par l'abbé Belley. *voyez* NORIS.

Epponina, femme de Julius Sabinus. XIV. 437.

Epreuves; voyez *Jugemens de Dieu*.

EQUICOLA (Mario) chronique de Mantoue. XI. 563.

Equitation; ſon origine. XIV. 438 & 442.

Erard II, marquis de Miſnie; ſa vie. XI. 315.

ERASME; auris Batava. XIII. 288. ſa vie. XIV. 401, 402.

Eratoſthène; rech. ſur ce philoſophe. XIV. 492.

ERBENIUS; additiones ad chronicon Huxarienſe. XI. 195.

ERCHAMBERT; excerpta ex ejus breviario regum Franc. XII. 38.

Ercolano; voyez *Herculea*.

ERDMANN; chronicon epiſc. Oſnabrugenſium. XI. 193 & 292.

Ere des Séleucides. XIV. 465. — *Ere d'Eſpagne*. XIII. 331.

ERÉMOND (Erneſt) origo & hiſt. Belgicorum tumultuum. XIII. 291. *l'auteur caché ſous ce nom eſt* François HOTMAN.

Erfurt; cartes de ſon territoire. X. 72. — *Erfurt*; hiſt. de cette ville. XI. 283, & 316, 317.

S. *Eric*, roi de Suéde; ſa vie. XIV. 10.

ERIC, roi de Danemarck; de origine gentis Danorum. XI. 191.

ERICEYRA (L. de Menezes, comte d') hiſt. de Portugal reſtaurado. XIII. 420.

ERICHIUS (Adolar.) chron. Juliacenſe. XI. 290.

ERICHIUS (Samuel) de exodo Hamelenſi. XI. 299.

ERIZZO (Jean) vie de Louis Mocenigo. XI. 531.

ERIZZO (Sébaſtien) de i governi civili. XI. 316. diſcorſo ſopra le medaglie. XIV. 309.

Erizzo; vita di Franc. Erizzo. XI. 529.

Erix; hiſt. de cette ville. XI. 498.

ERKENBALD ; de episcopis Argentinensibus. XI. 197.

ERLAND ; de vita S. Erici. XIV. 10.

Ermengarde, imperat. son épitaphe. XII. 47.

ERMENRIC ; suppl. ad vitam S. Magni. XI. 178.

Ernest le Pieux, duc de Saxe ; sa vie. XI. 310.

ERNEST (J. Aug.) notæ ad Xenophontem. XI. 29. son édit. de Tacite. 83 *& suiv.*

ERNSTIUS ; édition de la Palestine d'Heidmann. X. 193.

ERPENIUS ; hist. Saracenica. XIV. 93.

ERRA (Ch. Ant.) vita del P. Cosimo Berlinvani. X. 412. memorie de la congregazione de la Madre di Dio. 439. vita del P. Giovanni Leonardi. *ibid.*

ERRIC, moine d'Auxerre ; *voyez* HERRIC.

Erythia ; mém. sur cette île. XIV. 513.

ESCALERA (Pedro de la) origen de los Monteros de Espinosa. XIV. 272.

ESCALLON ; origine des rois Bénimerins. XIV. 138.

Eschine l'Orateur ; mémoire sur sa vie & sur ses ouvrages. XIV. 458.

ESCLAPÈS (Grégoire) son ouvrage contre les Jésuites. X. 467.

Esclaves ; de servis, & eorum ministeriis. XI. 118. leur état chez les Romains. XIV. 514.

Esclavonie ; hist. de cette province. XI. 546 *& suiv.*

ESCOFFIER ; antiquit. d'Orange. XIII. 167.

ESCOLANO ; hist. de Valencia. XIII. 387.

Escoman (la Dlle. d') son interrogatoire, &c. XII. 243 *& suiv.*

Escobar (Marina de) sa vie. X. 433.

Escoubleau de Sourdis (Cath. Marie d') son éloge. XII. 349.

Esculape ; son culte. XIV. 477.

Escurial ; hist. du monastère de S. Laurent de l'Escurial. XIII. 370.

ESNAULT ; dissert. sur l'hist. du diocèse de Sées. XIII. 70.

ESPAGNAC (le baron d') campagnes du roi. XII. 342.

Espagne ; cartes. X. 58, 60 & 91. auteurs sur l'hist. de ce royaume.

XIII. 327 & *suiv.* éclaircissemens sur l'hist. d'Espagne. XIV. 520. généalogie des rois d'Espagne. X. 170.

Espeisses (Charles Faye, sieur d') mémoires. XII. 216. plusieurs pièces de lui. 234.

Espeisses (Ant. d') mémoires. XII. 254.

Espelta (P. Aingo de) hist. d'Astorga. XIII. 373.

Espinosa (Pablo de) hist. de Séville. XIII. 373.

S. *Esprit ;* ordre de chev. en France. XIII. 227 & *suiv.* — S. *Esprit ;* hôpital à Dijon. XIII. 107. — S. *Esprit ;* mém. sur le collége du S. Esprit à Bénevent. XI. 488.

Essé (le seigneur d') sa vie. XII. 351.

Essenius (André) de abusu bonorum ecclesiast. XIII. 315.

Essenius ; Cornelius Nepos cum notis. XI. 35.

Esser ; abbaye ; sa carte. X. 74.

Essex ; antiquités de ce comté. XIII. 499.

Essex (le comte d') recherches sur sa mort. XIII. 481.

Est ; aut. sur la ville & la maison d'Est. XI. 296, 368, 391, 395. hist. des princes d'Est. XI. 457, 458 & 567.

Est (Alfonse d') prince de Ferrare ; sa vie. XI. 457 & 590.

Est (Nicolas d') marquis de Ferrare ; de ejus gestis. XI. 393.

Est (Raynault d') mémoires de ce cardinal. XIV. 300.

Estaing (Joachim d') differt. sur la noblesse. XIV. 195.

Estazo ; antiq. de Portugal. XIII. 411.

Esteinbourg ; carte des ammanies d'Esteinbourg, de Krempen, &c.

Esterhasi ; histoire de cette maison. XI. 354.

Estius (Guill.) martyrs de Gorcum. XIII. 313.

Estepa (le marq. d') hist. del monte Valparayso. XIII. 392.

Estoile (Jean Thierri de l') hist. du siége de Marseille. XIII. 161.

Estoile (Pierre de l') journal de Henri III. XII. 208. journal de Henri IV. 241.

Estor ; analecta Fuldensia. XI. 277.

Estrades (le comte d') ſes négociations. XII. 330. & XIV. 299, 301.

Estrées (le duc d') ſes mémoires. XII. 254.

Estrées (Fr. Annibal d') mém. de la régence. XII. 257.

Eſtrées (le maréchal d') ſon éloge. XIV. 458.

Etampes; antiq. de cette ville. XIII. 84.

Etat de l'Egliſe; cartes. X. 89, 90. deſcript. géographique. XI. 414. provinces & villes de cet état. 439 & *ſuiv.*

Etats-généraux en France. XIII. 205 & *ſuiv.* —*Etats* tenus à Tours ſous Charles VIII. XII. 153. —*Etats* de la Ligue tenus à Paris. 225 & *ſuiv.*

Eternument; origine de l'uſage de ſaluer quand on éternue. XI. 121. & XIV. 428.

Ethelwerd; chronica. XIII. 437.

Ethiopie; auteurs qui ont écrit ſur ce pays. XIV. 141. ſon patriarchat. X. 196. hiſt. du Chriſtianiſme de ce pays. XIV. 83.

Ethiopiens; leur ancienneté en Afrique. XIV. 434.

Ethna; deſcription de cette montagne. XI. 376. v. *Mont-Gibel.*

S. *Etienne* de Bologne; hiſt. de cette égliſe. XI. 454.

S. *Etienne* de Grandmont; ſa vie. X. 407.

S. *Etienne* de Muret; ſa vie. XII. 81.

S. *Etienne de Némore*; chronique de ce monaſtere. X. 404.

S. *Etienne*; chevaliers de S. Etienne de Florence. X. 483. & XI. 509.

Etienne III, pape; ſes lettres. XII. 54 & 129. —Etienne IV. ſes lettres. XII. 54 & 129. —Etienne V. ſes lettres. XII. 57. —*Etienne VI.* ſa vie. XI. 381.

Etienne, roi d'Angleterre; ſa vie. XIII. 440.

Etienne Batori, roi de Pologne; ſes lettres. XIV. 49. hiſt. de ſon régne. 51.

Etienne, comte de Chartres; ſes lettres. XIV. 101.

Etienne, év. de Paris; pouvoirs que lui donne S. Louis pendant ſon abſence. XII. 61 & *ſuiv.*

Etienne, év. de Tournai; ſes lettres. XII. 135.

ETIENNE, abbé; chron. Neritinum. XI. 398.

ETIENNE, abbé de Schiren; chron. Schirenſe. XI. 264.

ETIENNE de Byſance; de urbibus. X. 21. fragmenta. *ibid.* & XI. 10. de Dodone. XI. 47.

ETIENNE (Boniface) de cultu Terræ Sanctæ. XIV. 88.

ETIENNE (Charles) hiſt. de Lorraine. XIII. 181.

ETIENNE (Charles) dictionarium hiſt. XIV. 408.

ETIENNE (Henri) lecture des hiſtoriens. X. 8. varii hiſt. Romanæ ſcript. XI. 75. ſon édit. d'Hérodote. 26. de Xénophon. 29. de Diodore de Sicile. 30. de Plutarque. 32. de Philippo in Græciam graſſante. 35. édition d'Arrien. 38. de Græcorum moribus, 53. legenda Catharinæ Mediceæ. XII. 190.

ETIENNE (Henri) éloges. XII. 253.

ETIENNE (Henri) ſieur du Belle; journal de la guerre de Hollande. XII. 325.

ETIENNE (Jean) tranſactions concernant le Briançonois. XIII. 171.

ETIENNE (Joachim) de juriſdictione veterum Græcorum. XI. 45.

ETIENNE (Robert) éditions d'Euſebe, &c. X. 222.

ETIENNE *Infeſſura*; diarium urbis Romæ. XI. 383.

Etoiles fixes; catalogus Ptolemaïcus. X. 26.

Etolie; de republic. Ætolorum. XI. 43.

Etrennes; de ſtrenis veterum. XI. 50. & *ibid.* ſtrenarum hiſtoria. 105.

ETROPIUS (Jean) expeditio Tunetana. XI. 169 & 228.

Etruria metropolis. XI. 442.

Etrurie; auteurs ſur cette province. XI. 369, 370, 499 & *ſuiv.* v. *Toſcane.*

Etuves des anciens. XI. 105.

EUCHER, évêque; de ſitu urbis Hieroſolymitanæ. XII. 71.

EUDEMARE (Franç. d') hiſt. de Guillaume le Conquérant. XIII. 64 & 454.

EUDEMON JOHANNES; ad Ludovicum admonitio. XIII. 208 & *ſuiv.*

Eudes d'Aquitaine;

fragmenta de eo. XII. 39.

S. *Eugène*, archev. de Tolède ; prétendue tranſlation de ſon corps. XIII. 369.

Eugène III, pape ; hiſt. de ſon pontificat. XI. 426. — *Eugène IV* ; ſa vie. XI. 398.

EUGÈNE (Théophile) pour la réformation des Jéſuites. X. 464.

Eugène de Savoie ; auteurs qui ont fait l'hiſt. de ce prince. XI. 243 & *ſuiv.* & 351. & XII. 341.

Ste. *Eugénie* ; ſa vie. X. 326.

Eugubio ; auteurs ſur cette ville. XI. 396, 456.

Eulenbourg ; chron. de cette ville. XI. 314.

S. EULOGE ; ejus opera. XIII. 334.

EUNAPIUS Sardianus ; eclogæ legationum. XI. 39, 77 & 134.

Ste. *Euphraiſe* ; ſa vie. X. 326.

Euripide ; diverſes obſerv. ſur ce poète. XIV. 439, 443, 445, 449, 507.

Europe ; ſa deſcript. X. 43. cartes. 56, 64.

EUROPÆUS (L. Corn.) *v.* INCHOFFER & SCOTTI.

EUSEBE de Céſarée ; onomaſticon. X. 194. hiſt. eccléſiaſtique. 222, 223, 224. de Conſtantini Magni vita. XI. 127. de ejuſd. laudibus. *ibid.* ſa chronique. X. 131, 132, 133.

Euſébe de Crémone. X. 331.

S. *Euſitius*, abbé de Celles ; ſa vie. XII. 75. ſes miracles. *ibid.*

Euſtache de S. Pierre. XIII. 252.

EUSTACHE DE S. UBALD. (le P.) de metropoli Mediolanenſi. XI. 550.

Ste. *Euſtadiole*, abbeſſe ; ſa vie. XII. 75.

EUSTATHE, arch. de Theſſalonique ; commentar. in Dionyſium Alexandrinum. X. 23.

Eutychès ; hiſt. de l'héréſie d'Eutychès. X. 298.

EUTYCHIUS ; contexio gemmarum. XI. 8. eccleſiæ Alexandrinæ origines. XIV. 134.

EUTHYMIUS Zigabenus ; Saracenica. XIV. 94.

EUTROPE ; breviarium hiſtoriæ Romanæ. XI. 63, 75, 76.

Euxin ; voyez *Pont-Euxin*.

EVAGRE ; hiſt. eccléſiaſt. X. 222, 223, 224.

Evangiles ; concorde des évangiles. X. 213 *& ſuiv. Faux Evangiles.* 216 *& ſuiv.*

EVANTHIUS ; de tragædia & comœd. XI. 49.

Evêchés ; cartes. X. 60. notit. epiſcopat. 169.

EVEILLON ; epiſtola capituli Andegavenſis. XIII. 90.

EVELYN ; navigations des Anglois. XIII. 511.

Evêques ; leur état en France ſous la premiere race XIII. 253. éloges des évêques. X. 289.

EVERMOT ; chronicon epiſc. Aldenborgenſium. XI. 195.

EVERS ; memoriæ Hamburgenſes. XI. 306. *ſa vie* ibid.

Evhémere ; rech. ſur ſa vie & ſes ouvrages. XIV. 442, 460.

Evora ; aut. ſur cette ville. XIII. 332. *& ibid.* 410, 411.

Evreux ; hiſt. de l'égliſe & du comté d'Evreux. XIII. 69 *& ſuiv.*

EWICHIUS ; Veſalia. XI. 291.

Excommunications. X. 102.

EXEA y Talayero (Luys d') juſtificacion de la igleſia Ceſar-Auguſtana. XIII. 381.

Exeſter ; antiquités de cette ville. XIII. 504.

Exorciſmes magiques. XIV. 451.

Expiations chez les Grecs & les Romains. XIV. 414.

EXPILLY (Claude) ſupplément à l'hiſt. du chevalier Bayard. XII. 358.

EXPILLY (l'abbé) dict. des Gaules & de la France. XII. 20.

S. *Exupere*, évêq. de Bayeux ; ſa vie. XIII. 69.

EYBEN ; de Gunthero Schwarzburgico. XI. 222 *& ſuiv.*

EYNDIUS ab Haemſtede ; de pace, &c. XIII. 302. chron. Zelandiæ. 312.

EYRING ; vita Erneſti. XI. 310.

EYSENGREIN ; chronolog. urbis Spiræ. XI. 275.

EYSENHART ; ſa continuation de la chronique d'Herman Gygas. X. 141.

Eyſenach ; carte de ſa principauté. X. 72.

Ezerinus III. voyez *Ezzelin.*

Ezzelin ; res inter Ri-

chardum & Eccelinos. XI. 387.

Ezzelin III, dit *de Romain*; divers auteurs qui ont écrit ſa vie. XI. 367, 386, 387, 427, 536 & 537.

FABER (Antoine) de Montisferrati ducatu conſultatio. XI. 584.

FABER (Ant.) chancellerie des Etats de l'Europe. XI. 334.

FABER (Baſile) hiſt. eccleſiaſt. X. 236.

FABER (Denys) vie du pape Céleſtin V. XI. 427.

FABER (Jacque) oratio funeb. Maximiliani I imperat. XI. 186.

FABER (Jean) Moſcovitarum religio. XIV. 62.

FABER (Jean) commentarius in imagines illuſtrium. XIV. 317.

FABER (Pierre) de re athletica. XI. 49.

FABERT (Abraham) voyage du roi Henri IV à Metz. XIII. 242.

Fabert (le maréch. de) ſa vie. XII. 370.

FABERT; hiſt. des ducs de Bourgogne. XIII. 104.

Ste. *Fabiole*; ſa vie. X. 326.

Fabliaux. XIV. 476.

FABRE (le P.) continuation de l'hiſt. eccléſiaſtique. X. 232.

FABRE de Taraſcon; panégyr. d'Arles. XIII. 157.

FABREGUES; ſes mém. XIII. 154.

FABRETTI; de aquis, &c. veteris Romæ. XI. 97. Columna Trajana. 113. inſcriptionum antiquarum explicatio. XIV. 336.

FABRI (J. B.) la conchilia céleſte. XI. 591.

FABRI (Jérôme) ſes ouvrages ſur l'hiſt. de Ravenne. XI. 447.

FABRICIUS (Daniel) de Iſlandia, &c. XIV. 32.

FABRICIUS (Ebérard) gloria Fuldæ. XI. 277.

FABRICIUS (Eric.) introduct. hiſtor. X. 189.

FABRICIUS (François) de motibus Gallicis. XII. 203.

FABRICIUS (François) chriſtologia Noachica. X. 207.

FABRICIUS (George) Suffridi chron. in compendium redact. X. 140. deſcript. urbis Romæ. XI. 96. veteris Romæ cum nova collatio. 108. res Germaniæ Magnæ. 294. Saxonia illuſtrata. *ibid.* res Miſnicæ. 311. hiſt. orientalis. XIV. 95.

FABRICIUS (Jean) ſon édit. de la chronique de Martin Polonois. X. 140.

FABRICIUS (Jean-Alb.) codex apocryphus novi teſtamenti. X. 216. notæ ad Dionem Caſſium. XI. 87. origines Hamburgenſes. 306. memoriæ. *ibid.* préface au traité de Launoy, *de Scholis.* XIII. 18. ſcript. rerum Septentrionalium. XIV. 2. notitia Diariorum. 366. conſpect. theſauri litterarii Italiæ. 385. *ſa vie.* 402.

FABRICIUS (J. Louis) de Ludis Scenicis. XI. 49.

FABRICIUS (J. Sebald) Manhemium. XI. 281. C. Julius Cæſar nomiſmaticus. XIV. 327.

FABRINI (Sébaſtien) chron. della congreg. de Silveſtrini. X. 363, 364.

FABRO de' Bremondani; l'Eroe triomfante. XI. 530.

FABRO Bremundano; voyage de Charles II, roi d'Eſpagne. XIII. 352.

FABRONI (Ange) hiſt. littéraire. XIV. 387.

FABROT; gloſſarium ad Cedrenum. XI. 125. édit. de Conſt. Manaſſé. 126. de Théophilacte. 132. de Nicétas. 137. de Chalcondyle. 145. antiq. de Marſeille. XIII. 159.

FABRUCCI; hiſt. de l'univerſité de Piſe. XIV. 389.

FACIO; hiſt. de ſon tems. XI. 468. de rebus geſtis ab Alphonſo I. 371 & 469. de bello Clodiano. XI. 367 & 523. de viris illuſtr. XIV. 368.

Faenza; auteurs ſur cette ville. XI. 369 & 451.

FAESCAIUS; de nummo Ptolemæi Evergetæ. XI. 52.

FAGET (Paul de) vie de Pierre de Marca. XIV. 404.

FAIDEAU; vie de Mad. Polaillon. X. 414.

Faïel; mém. ſur la dame de Faïel. XIII. 252.

FAILLE (Germain la) ann. de Toulouſe. XIII. 140. nobleſſe des Capitouls de Toulouſe. XIV. 255.

Fainéans; ſur le titre de *Fainéans* donné aux derniers rois de la troiſiéme race. XIV. 429.

FALCAND; hiſt. de Sicile. XI. 375, 386 & 492.

FALCKE; hiſtoria Corbeienſis. XI. 293.

FALCO (Aimar) Antoniana hiſtoria. X. 418.

FALCO (l'abbé) Dionis Caſſii ultimi tres libri. XI. 87.

FALCO (Benoît) antiq. Neapolis. XI. 371 & 475, 476.

FALCON *de Bénevent*; chronicon. XI. 383 & 461.

FALCONE (Giuſeppe) chron. Carmelitana. X. 367.

FALCONERI (Octav.) inſcript. Athleticæ. XI. 49. & XIV. 337. de nummo Apamenſi. XI. 33. de pyramide Epulonis, &c. 97.

FALCONET; ſur l'aimant. XIV. 429. ſur les Bœtyles. 436. ſur nos premiers traduct. François. 440. ſur les Aſſaſſins. 466. principes de l'étymologie. 474. ſur le mot *Dunum*. *ibid.* ſur Jacque de Dondis. 476. ſur la pierre de la mere des Dieux. 485. *ſon éloge*. 508.

FALCONI (Celſo) égliſes de Bologne. XI. 454.

FALETI; guerre d'Allemagne. XI. 229.

Faliſques, leur hiſt. XI. 370 & 442.

Familles Romaines. XI. 100. leurs médailles. XIV. 311 & *ſuiv.*

Familles ſacerdotales de la Gréce. XIV. 482.

Fanatiques des Cévennes; leur hiſtoire. X. 307.

FANELLI; Atene Attice. XI. 55.

**Fano*; aut. ſur cette ville. XI. 456.

FANZAGO (l'abbé) lodi di Giuſeppe Tartini. XIV. 360. *aux additions*.

FARA (J. Franç.) de rebus Sardois. XI. 586.

Le *Fardelet* des tems. X. 143. & XI. 205.

FARE (le marq. de la) mémoires. XII. 290.

Farfa; chronique de ce monaſtere. XI. 381. & XII. 54.

FARGUE (l'abbé de la)

lettre ſur le recueil d'Archimbaud. XIV. 524.

FARIA (Dorea Caceres e) cataſtrophe de Portugal. XIII. 424.

FARIA y Souza (Manuel de) vie de D. Martin Bapt. de Lanuza. XIII. 376. *ſa vie & ſes ouvrages.* ibid. hiſt. de Portugal. 411. Europa Portugueſa. 412. Africa & Aſia. *ibid.* Aſia Portugueſa. XIV. 106.

FARIN ; la Normandie chrétienne. XIII. 65. hiſt. de la ville de Rouen. 66.

FARINA ; hiſt. de Bergame. XI. 373 & 542.

FAROLDO ; annali Veneti. XI. 520.

FARNESE (Henri) entrée d'Alexandre Sauli à Pavie. XI. 559. éloge de la famille de Fernandez Velaſco. XIV. 281.

Farnèſe (Pierre-Louis) duc de Plaiſance ; ſa mort. XI. 363.

FARULLI ; annales de Borgo S. Sepolcro. XI. 515.

FASOLD ; Græcorum Ierologia. XI. 48.

Faſtes ; differt. ſur les faſtes. XIV. 418. —*Faſtes d'Athènes.* XI. 39. — *de Rome.* 101. — *Faſtes conſulaires.* XIV. 524. —*Faſtes conſulaires*, publiés par le cardinal Noris. XI. 21. autres faſtes. 104 & 117. —*Faſtes de Sicile.* XI. 125.

Faſtrade, femme de Charlemagne ; ſon épitaphe. XII. 42.

FAUCHET ; antiquités Gauloiſes & Françoiſes. XII. 7 & 129. libertés de l'égliſe Gallicane. 25.

FAULKLAND (le vicomte de) hiſt. regis Eduardi II. XIII. 456.

FAULCONIER ; hiſt. de Dunkerque. XIII. 53.

FAUNO ; Italia illuſtrata du Biondi. XI. 356.

FAUQUEL ; diſc. ſur la priſe de Guines. XII. 166 & *ſuiv.*

Ste. *Fauſte*, vierge & martyre, miracles à la tranſlation de ſes reliques. XII. 78.

FAUSTE (J. Fréd.) Limburgenſes faſti. XIII. 286.

FAUSTE (Laurent) généalogie de la maiſon de Saxe. XIV. 216.

FAUSTIN *Marie de S. Laurent ;* iſtoria del B. Giovanni Tavelli. X. 331.

FAUSTINI ; hiſt. du

duché de Ferrare. XI. 457.

FAUSTO (Sébaſtiano) hiſt. de François Sforce, trad. de Simoneta. XI. 556.

FAUR (Gui du) vie de Pibrac. XIII. 217.

Faure (Charles) ſa vie. X. 424.

FAURE (J. B.) édit. des tables du P. Muzantio. X. 115.

FAUVELET DU TOC; hiſt. de Henri duc de Rohan. XII. 366. hiſt. des ſecrétaires d'Etat. XIII. 226.

FAUZ-ROBIN (Paſchal du) diſcours ſur l'Anjou. XIII. 88.

FAVIER (Nicolas) vie de Charles IX. XII. 187. procès-verbal de la conférence de Courtray. XIV. 302. remontrance. *ibid.*

FAVIER (N.) mém. de Bolingbroke. XII. 339.

FAVIER (D.) trad. de Juſtin. X. 118.

FAVIER (Dominique) mém. pour le chapitre de Saint-Quentin. XIII. 48.

FAVIN (André) théâtre d'honneur. X. 476. & XIII. 227. offices de la couronne. XIII 221. hiſt. de Navarre. 132 & 392.

Favoris; hiſt. des Favoris. XII. 348, 351.

FAVRE; trad. de Guichardin. XI. 409.

Fay (du) généal. de cette maiſon. XIV. 252.

FAY (Jean) ſur les régences. XIII. 196.

FAYDIT (Amable) éclairciſſement. X. 266. vie de S. Amable. XIII. 119.

FAYE (Ant.) vita Theod. Bezæ. X. 312.

FAYETTE (Mde. de la) mém. XII. 331.

FAZELLI; de rebus Siculis. X. 374. & 491.

Fechrreddin, prince des Druſes; ſon hiſtoire. XIV. 90.

FEDERICI (Federico) lettera, &c. XI. 572. della famiglia Fieſca. XIV. 222.

Féerie des anciens, comparée à celle des modernes. XIV. 482.

FEITH (Everard) antiquitates Homericæ. XI. 46.

FÉLIBIEN (André) deſcript. de l'abbaye de la Trape. X. 356. divertiſſemens de Verſailles. XIII. 246. diſgrace du

C. duc d'Olivarez. 350. entretiens ſur les vies des Peintres. XIV. 361.

FÉLIBIEN (D. Michel) hiſt. de l'abbaye de S. Denys en France. X. 338. hiſtoire de Paris. XIII. 6.

FÉLIBIEN des Avaux ; deſcript. de l'égliſe & du dôme des Invalides. XIII. 14. vies des architectes. XIV. 363.

Félix V, pape ; ſes différends avec le pape Eugène IV. XI. 429.

FELIX de Toléde ; appendix ad Iſidorum. XIV. 396.

S. *Félix de Valois* ; ſa vie. X. 406, 407.

FELL (Jean) rerum Anglic. ſcript. XIII. 438.

FELLINI ; ſacrum Muſæum. X. 374.

FELS ; hiſt. d'Edouard II. XIII. 456.

Felſinea marmora. XIV. 338.

Feltri ; aut. ſur cette ville. XI. 543.

Femmes ; de concluſis Hebræorum & Græcorum feminis. XI. 56. — Feminarum apud Germanos ſacrarum inſtituta, &c. 159. eſtime que les Germains avoient pour elles. XIV. 433.

FÉNEL (l'abbé) diſſert. ſur la conq. de la Bourgogne. XIII. 102. ſur un paſſage de Cicéron. XIV. 469. mém. ſur ce que les anciens ont penſé de la réſurrection. 473. ſur la ſignific. du mot *Dunum*. 474. de la religion & des dogmes des Gaulois. 486. *ſon éloge*. 490.

FÉNELON (de la Mothe) ſiége de Metz. XII. 165. voyage du roi aux Pays-Bas. *ibid.*

FÉNELON (M. de) réflexions ſur l'Hiſtoire. X. 6. réponſe à M. Boſſuet. 255. *ſa vie*. 256. dialogue ſur la peinture. XIV. 362.

FÉNESTELLA ; *voyez* FIOCCO.

FÉNIS (Ignace de) regis Ludovici XIV inauguratio. XIII. 239.

FER (de) introduct. à la géographie. X. 32. ſes cartes. 66—97.

Ferden ou *Verden* ; carte. X. 73. hiſt. de ce duché. XI. 301.

FERENTILLI ; diſcorſo delle monarchie. X. 120. trad. de Nicetas, &c. 137.

Ferdinand I, empereur ; de ejus electione.

XI. 171. hiſtoriens de ſon régne. XI. 231. — *Ferdinand II.* ſes hiſtoriens. 231 & *ſuiv.* — *Ferdinand III.* 236 & *ſuiv.* 241.

Ferdinand III, roi de Caſtille; ſa vie par pluſieurs auteurs. XIII. 366. ſon culte établi à Séville. 374. — *Ferdinand IV*; hiſt. de ſon régne. 366.

Ferdinand V, roi d'Aragon; hiſt. de ſon régne. XIII. 330 & 343 & *ſuiv.* ſon entr. avec Louis XII, roi de France. XII. 154.

Ferdinand I, roi de Naples; ſa vie par Jov. Pontanus. XI. 571. hiſt. des troubles ſous ſon régne. 467, 468, 469.

Ferdinand d'Autriche, infant card. ſon hiſtoire. XIII. 350.

Ferdinand & *Iſabelle*, archiducs d'Autriche. XI. 250.

Ferdinand, fils de Jean I, roi de Portugal. XIII. 413.

Ferdinand-Charles, comte de Tirol. XI. 250.

Fere (la) priviléges de cette ville. XIII. 48.

Féries Romaines. XIV. 435.

Fermo; aut. ſur cette ville. XI. 369, & 442, 445.

Fernambouc; relation de cette ville. XIV. 164.

Fernand de Cordoue. v. *Gonſalve Fernand.*

FERNANDEZ (Alfonſe) concertatio prædicatoria. X. 400. hiſt. de Placentia. XIII. 372.

FERNANDEZ (Diégo) hiſt. du Pérou. XIV. 157.

FERNANDEZ (Pedro) theatro de las igleſias de Eſpaña. XIII. 361.

FÉRON (Jean le) hiſt. des connétables, &c. XIII. 225. inſtitution des rois & hérauts d'armes. XIV. 196.

FÉRONI (le marq. de) traduction des mém. de l'abbé de Montgon. XII. 340.

FERRAND (Jean) le bonheur de la ville d'Aix. XIII. 244.

FERRAND (Jean) Epicinion pro liliis. XIV. 202.

FERRAND (Louis) que S. Auguſtin a été moine. X. 427.

Ferrare; auteurs ſur la ville de Ferrare & le Ferrarois. XI. 368, 373, 387, 396, 397, 398, 456 & *ſuiv.* ſur la pré-

ſéance du duc de Ferrare. XI. 509.

FERRARE (le card. de) ſes négociations. XII. 233.

FERRARI (Epifanio) Liguria trionfante. XI. 570.

FERRARI (Fr. Bern.) de veterum acclamationibus. XI. 99.

FERRARI (Claude) de bello Batavico. XII. 325.

FERRARI (Gui) guerres du prince Eugène en Hongrie. XI. 351. inſcriptiones; epiſtolæ; diſſert. XIV. 524.

FERRARI (Jérôme) hiſt. de la ligue contre Achmet III. XI. 245.

FERRARI (Nicolo) ſiége de Nice. XI. 580.

FERRARI (Octavien) de origine Romanorum. XI. 94.

FERRARI (Octavien) *neveu du précédent*; de re veſtiaria. XI. 99. analecta de re veſtiaria. *ibid.* de laudibus Patavii. 368.

FERRARI (Philippe) topographia poetica. X. 49. Lexicon geographicum. *ibid.* catalogus ſanctorum. 277. topographia in martyrologium. *ibid.*

FERRARI (Sigiſmond) de rebus Hungariæ provinciæ Prædicatorum. X. 400.

FERRARIIS (Ant. de) v. GALATEO, *nom ſous lequel il eſt plus connu.*

FERRARIO (Bern.) genealogia familiæ Scortiæ. XIV. 228.

FERRARO; del cemeterio Nolano. XI. 480.

Ferrarois; cartes. X. 89.

FERRAROTTO; dell' officio di ſtadico di Meſſina. XI. 496.

FERREIRA (Alexandre) memorias dos Templarios. X. 477.

FERREIRA y Sampayo; vie de Jean II. XIII. 414.

S. *Ferréol*, év. de Limoge; ſa vie. XII. 78.

FERRER (Maur. Caſt.) hiſt. de l'apôtre S. Jacques. XIII. 359.

FERRERAS; hiſt. d'Eſpagne. XIII. 339.

FERRI (Matthias) rationarium miſſ. Capucinorum. X. 385.

FERRERO (Fr. Marie) Aug. Sabaudiæ domus arbor gentilitia. XIV. 227.

FERRET (Hippolyte) hiſt. du vicariat de Pontoiſe. XIII. 67.

FERRETI; hiſtoria. XI. 388. de Scaligerorum origine. *ibid.*

FERRETTI (J. B.) muſæ lapidariæ. XIV. 335.

FERRI (Ant.) apparatus ſtatuarum. XI. 371.

FERRI (Bat.) decadi iſtoriche. X. 231.

FERRIER (Jérémie) le catholique d'état. XIII. 209 *& ſuiv.*

FERRIERES (de) vies des Juriſconſultes, &c. XIV. 356.

FERRINI; ſcriptores Florent. XIV. 388.

FERRO (Ant.) ſtatues trouvées à Cumes. XI. 484.

FERRO (Bartolomeo) ſtoria di Comachio. XI. 458.

FERRON (Arnoul du) continuat. de l'hiſt. de France de Paul Emile. XII. 91. de geſtis Gallorum. 158.

FERVEAUX (Jean) on lui attribue des annales de Baviere. XI. 262.

Feſcamp; chron. Fiſcanenſis monaſterii. XII. 67.

Feſtins des anciens. XI. 50, 105 & 121. & XIV. 422.

FESTUS. XI. 75.

FESTUS (Pierre-Martyr) ſumm. conſtitutionum Prædicatorum. X. 491.

FESTUS RUFUS; *voyez* SEXTUS RUFUS.

Fêtes; ce qui concerne les fêtes des Grecs. XI. 48. — *Fêtes* des Romains. 101. — *Fête des fous*. XIV. 523.

Fétiches; du culte des dieux Fétiches. XI. 5.

Feu ſacré; comment on le rallumoit. XIV. 514. ſur l'uſage de porter du feu devant les empereurs. 507. — *Feux de joie*; leur origine. XIV. 425.

FEUILLADE (M. de la) ſon expédition en Candie. XII. 323. retraite des troupes Françoiſes de Sicile. 327. monument érigé à la gloire du roi. 331.

Feuillans; hiſtoire de cette congrégation. X. 357.

FEUILLET (J. B.) année dominicaine. X. 396. vie de Pie V, pape. XI. 431.

FEUQUIERES; ſes lettres & négociations. XII. 281. ſes mémoires. 373.

FEVRE (A. M. le) les Muſes en France. XIV. 393.

FEVRE (Chantereau le) diſc. concernant le mariage d'Anſbert & de Blitilde. XII. 120. ſi les prov. de Lorraine, &c. XIII. 180. mém. ſur les maiſons de Lorraine & de Bar. XIV. 258.

FEVRE (Denys le) vita S. Petri Celeſtini. X. 364.

FEVRE (Gabriel le) ſpeculum Franciſcanæ religionis. X. 384.

FEVRE DE LA BODERIE (Gui le) confuſion de la ſecte de Mahumed. XIV. 77.

FEVRE (Hiacinthe le) hiſt. de la prov. des Récollets de Paris. X. 384.

FEVRE (Jacques le) d'Etaples; Agones martyrum. X. 269. recueil de ce qui s'eſt fait pour & contre les Proteſtans en France. 310.

FEVRE (Jacques le) hiſt. de Bertrand du Gueſclin. XII. 353.

FEVRE (Michel le) theatro della Turchia. XIV. 69.

FEVRE (Pierre le) ad Carpentarium reſponſio. XII 189.

Févre (Pierre le) Jéſuite; ſa vie. X. 461.

FEVRE (Tannegui le) édit. de Juſtin. X. 117. vitæ poëtarum Græcorum. XI. 53.

FEVRET (Charles) hiſt. de la ſédition arrivée à Dijon. XII. 269.

FEVRET DE FONTETTE; biblioth. hiſt. de la France. XIV. 394.

FEYRABENDIUS (Sigiſm.) annales rerum Belgicarum. XIII. 273.

Fez; hiſt. des royaumes de Maroc & de Fez. X. 44. & XIV. 138 & *ſuiv.*

S. *Fiacre*; tranſlation de ſes reliques. XIII. 60.

FIALETTI (Odoardo) habiti delle religioni. X. 320, 321.

FIAMMA; *voyez* FLAMMA.

FIAMMENO (Clém.) Caſtelleonea. XI. 559.

FIBIGER; notæ ad Sileſiographiam. XI. 326.

FICHARD; vitæ juriſconſultorum. XIV. 355.

FICO; vie de S. Zozime, pape. XI. 422.

FICORINI (Franç.) obſerv. ſur le *Diarium italicum* du P. Mabillon. XI. 362. veſtigie di Roma antica. 436. de plumbeis numiſmatibus. XIV. 324. memorie ritrovate,

332. i piombi antichi. 344.

FIDDES ; vie du card. Wolſey. XIII. 460.

S. *Fidole*, confeſſeur; ſa vie. XII. 79.

FIEDLERS ; mém. de Migliſch. XI. 314.

Fiefs de l'empire. XI. 344.

Fiéſole ; évêq. de cette ville. XI. 513, 514.

Fieſque ; ſa conjuration. XI. 363 & 571 & *ſuiv.*

FIGON (Charles du) des offices & dignités. XIII. 221.

FIGUEIREDIO ; rerum Luſitanarum ephemerides. XIII. 425.

FIGUER ; voyages de Pinto. XIV. 183.

FIGUEROA (Chriſtoval Suarez de) hiſt. de la Comp. de Jeſus en Orient. X. 451. hecos de D. Garcia Hurtado de Mendoça. XIII. 402. & XIV. 275.

FIGUÉROA (Juan de Trillo y) origen de la caſa de Tovar. XIV. 280.

FIGUEROA (Garcias de Silva) ſon ambaſſade en Perſe. XIV. 83.

FIGUIER (l'abbé) diocèſe de Montauban. X. 86.

FILACE ; ſur la guerre du Frioul. XI. 524.

FILAMONDO ; il genio bellicoſo di Napoli. XI. 474.

FILESAC ; ſtatuta facultatis Theologiæ. XIII. 27. Sorbona inſtaurata. *ibid.*

FILIPPINI ; hiſt. de Corſe. XI. 574.

FILLATRE ; la Toiſon d'or. X. 144.

FILLEAU (Jean) preuves de la vie de Ste. Radegonde. XII. 352. traité de l'Univerſité de Poitiers. XIII. 93.

FILMER ; opera varia. XIII. 435.

FILTZ-MORITZ ; lettres ſur les affaires du tems. XII. 339.

Finances ; hiſt. des finances. XIII. 257. — *Finances* des Romains. XIV. 522.

S. *Findan ;* ſa vie. XI. 178.

Finemark ; deſcription de cette province. XIV. 19.

FINI ; *voyez* FINO.

Finlande ; cartes X. 67. hiſt. de cette province. XIV. 19.

FINO (Alemanno) addit. à l'hiſt. du Bembe. XI. 520. hiſt. de Crême.

543. ſa défenſe. *ibid.* deſcription de Madere. XIV. 144.

FINO (N. Pompilio) cont. de l'hiſt. de Crême. XI. 543.

FIOCCO ; de magiſtratibus Romanis. XI. 117.

FIORAVENTI ; hiſt. de Piſtoie. XI. 513.

FIORE DA COPRANI ; Calabria illuſtrata. XI. 480.

FIORELLI (Jac.) la monarch d'Oriente. XI. 146. detti memorabili del Senato. 529.

FIORENTINI (Joſeph-M.) vetus martyrologium. X. 273.

FIORENTINI (Franc. Marie) mémoires ſur la comteſſe Mathilde. XI. 406 & 501. Hetruſcæ pietatis origines. XI. 500.

FIOT ; fondation de Dijon. XIII. 107.

FIRMIANUS (Petrus) *c'eſt le P.* ZACHARIE de Lizieux.

S. *Firmin*, év. d'Amiens ; écrits ſur la tranſlation de ſon corps. XIII. 44 & *ſuiv.* vérification de ſes reliques. 45.

FISEN ; hiſt. Leodienſis. XI. 289.

FLACCIUS (Matthias) hiſt. eccleſiaſtica. X. 236.

FLACLHIO ; généalogie de la maiſon de la Tour Taſſis. XIV. 266.

FLACOURT ; hiſt. de Madagaſcar. XIV. 145.

Flagellans ; hiſt. des Flagellans, par divers auteurs. X. 299.

Flamel (Nicolas) hiſt. de ſa vie. XIII. 4 & 9.

Flamine Diale. XI. 98.

FLAMMA (Galvano) Manipulus Florum. XI. 389. de rebus geſtis à Viceeomitibus. 390.

FLAMMA (Paulin) hiſt. de S. Laurent de Veniſe. XI. 531.

Flandre ; cartes. X. 78, 79. aut. ſur ce pays. XIII. 276 & *ſuiv.* — *Flandre* Françoiſe. 51 & *ſuiv.* généalogie des comtes de Flandre, &c. XII. 88. & XIV. 261 & *ſuiv.*

Flavigni ; abbés de ce monaſtere. XII. 73.

FLÉCHIER ; hiſt. de Théodoſe. XI. 148, Curſus regius. XIII. 246. hiſt. du card. Ximenès. 400. hiſt. du card. Commendon. XIV. 58.

FLEETWOOD ; Elenchus annalium. XIII. 459.

Fleming; descript. obsidionis Ostendæ. XII. 279.

Flensbourg; hist. de cette ville. XIV. 29.

Flessa; Fasciculus. XIV. 525.

Fleuranges (le maréchal de) ses mémoires. XII. 158.

Fleuranges (R. de la Marc, sieur de) sa vie. XII. 360.

Fleureau; antiq. d'Etampes. XIII. 84.

Fleurimont; médailles du régne de Louis XV. XII. 347.

Fleurs de Lys; traités. XIV. 201 & 202.

Fleurus; relation de la bataille de Fleurus. XII. 331.

Fleury; Floriacensis vetus bibliotheca Benedictina. X. 339. chronicon Floriacense. XII. 53.

Fleury (Antoine) réponse à un écrit de l'amiral. XII. 177.

Fleury, avocat; factum pour les colléges de l'université. XIII. 26.

Fleury (l'abbé) mœurs des Israélites. X. 221. hist. ecclésiastique. 232. mœurs des Chrétiens. 267. vie de Marg. d'Arbouze. 341. portrait du duc de Bourgogne. XII. 377.

Fleury (le card. de) réflexions sur sa conduite. XII. 341. son éloge. XIV. 463.

Fleury (le P.) hist. du card. de Tournon. XII. 360.

Flibustiers. XIV. 151.

Flipner (Jean) theatrum Europæum. X. 164. & XI. 240.

Floccus. *voyez* Flocco.

Flodoard; chronicon. XII. 50. continuatio. *ibid.* hist. ecclesiæ Remensis. XIII. 55. fragment. de Romanis pontificibus. XI. 382.

Flockenius; narratio Hæreticorum. X. 295.

Floncel; acta S. Dagoberti. XII. 121.

Floravanti; antiquiores pontificum Denarii. XI. 434. & XIV. 344.

Florcadell (Miravall y) Tortosa ciudad glorioſiſſima. XIII. 387.

Flore; hist. de la congrégation de Flore. X. 361.

S. *Florége*, évêque; sa vie. XII. 79.

Florence; auteurs sur

la république de Florence. XI. 369, 370, 393, 394, 395, 401, 502 & *suiv.* ſur la ville. 508. préſéance du duc de Florence. 509. hiſt. littér. XIV. 388. hiſt. du concile de Florence. X. 244.

FLORENIUS; colloquium Jeſuiticum. X. 463.

S. *Florent* de Saumur; hiſt. de la deſtruction de ce monaſtere. XII. 88.

FLORENT, moine; chronicon. XIII. 443.

FLORES (Henrique) Eſpagna ſagrada. XIII. 355.

FLORIAN (Gebhard) chronique de Francfort. XI. 278.

FLORIAN (Jean) Joan. Leonis Africæ deſcriptio. X. 43. & XIV. 132.

Floride; auteurs ſur ce pays. XIV. 155.

FLORIMOND DE RÉMOND; hiſt. de l'héréſie. X. 310. *v.* RICHEOME, erreur de la papeſſe Jeanne. XI. 423.

Florin; diſſert. ſur le Florin d'or ancien. XI. 510.

FLORINDO; hiſt. d'Ecija. XIII. 374.

FLORIO; iſtoria di Giovanna Graia. XIII. 461. lettere dell'iſteſſa. *ibid.*

FLORUS (L. Ann.) epitome rerum Romanarum. XI. 62, 66, 75, 76.

Florus Anglicus. XIII. 446. — *Danicus*. XIV. 26. — *Gallicus*. XII. 94. — *Francicus*. ibid. — *Germanicus*. XI. 234. — *Hungaricus*. XI. 348. — *Polonicus*. XIV. 48.

FLORUS, moine; auct. ad martyrolog. Bedæ. X. 273.

FLORUS (Julius) prologus de hiſtoriis. XII. 74.

FLORUS, (George) de bello Italico. XI. 372 & 410. & XII. 154.

Flotilde; viſiones Flotildæ. XII. 50.

FLOTT (Adam) continuation de l'hiſtoire d'Ignace Agricola. X. 450.

FLOTTE (de la) eſſais hiſtoriques ſur l'Inde. XIV. 104.

Flutes des anciens. XI. 49 & 121. origine des inſtrumens à vent. XIV. 430.

FODÉRÉ; hiſt. des couvens de S. François dans la prov. de S. Bonaventure. X. 383.

Foenys (Angelus de) de Juliacenſium & Clivenſium ſucceſſione. XI. 291.

Foggini (P. Fr.) de Romano divini Petri itinere & epiſcopatu. X. 265. hiſt. de S. Remolo. XI. 514.

Foglieta; de ratione ſcribendæ hiſtoriæ. X. 2 & 13. ſes ouvrages dans la collection de Grævius & Burman. XI. 363. pragmatica regni Siciliæ. 491. della republ. di Genoua. 568. hiſt. Genuenſium. 569. Brumanus, & autres écrits. 571. clarorum Ligurum elogia. 571, 574. hiſt. de la ligue contre Sélim. XIV. 75.

Ste. *Foi*, vierge & martyre; ſes actes. XII. 78.

Foigny (Jean de) ſacre & couronement du roi de France. XIII. 235.

Foires; de nundinis romanis. XI. 101. — *Foires* de Champagne & de Brie. XIII. 58.

Foix; hiſt. de ſes comtes, &c. XIII. 135.

Foix (Paul de) ſes lettres. XII. 194. hiſt. de ſa vie. XIV. 467.

Folard (le chev. de) notes ſur la vie d'Epaminondas. XI. 34. ſur Polybe. 67. obſerv. ſur la bataille de Zama. 73.

Folcuin; chronique de Lobes. X. 343.

Foligno; auteurs ſur cette ville. XI. 401 & 444.

Fon (René de la) réponſe au plaidoyer de Simon Marion. X. 469.

Foncemagne (M. de) rédaction des mém. de l'académie des Inſcript. & éloges des académiciens. XIV. 413. ſes recherches inſérées dans les mém. de l'académie des Inſcriptions. 434, 437, 440, 444, 450, 457, 462, 463, 467, 470, 471, 475, 477, 478.

Fondeur; dictionaire géographique. X. 50.

Fons (Claude de la) hiſt. de Saint-Quentin. XIII. 47.

Fons (Juan Pablo) hiſt. des Capucines en Eſpagne. X. 392.

Fonseca (Damian) juſta expulſion de los Moriſcos. XIII. 390 & *ſuiv.*

Fonseca (Joſeph-Marie) editio annalium Minorum. X. 377.

Font (la) carte du dioc. de Narbonne. X. 86.

Fontaines de Rome. XI. 97 & 114.

Fontaine; hiſt. eccleſiæ de Fontanis XII. 86.

Fontaine (Louiſe-Eugénie de) ſa vie. X. 444.

FONTAINE; vies des ſaints. X. 287.

Fontainebleau; deſcription. XIII. 37, 38.

FONTAINES (Simon) hiſt. eccléſiaſtique. X. 308.

FONTAINES (l'abbé des) traduct. de M. de Thou. XII. 216. écrits ſur l'hiſt. de Bretagne. XIII. 75 & *ſuiv.* hiſt. du détrônem. d'Alfonſe VI. 425. révolutions de Pologne. XIV. 48. relation de l'expédition de Moka. 97; *voyez* ECHARD.

FONTANA (Carlo) l'anfitheatro Flavio. XI. 114. templum Vaticanum. 437.

FONTANA (Fulvio) pregi della Toſcana. XI. 509.

FONTANA DE CONTI (J. B) vie de la m. de Negri. X. 437.

FONTANA (Vinc. M.) monum. Dominicana. X. 399. theatrum Dominicanum. *ibid.* de Romana provincia, *ibid.* ſyllabus magiſtrorum ſacri palatii. *ibid.* conſtitutiones. 402.

FONTANINI (Juſte) bullarium canoniſatorum ſanctorum. X. 292. de corona ferrea. XI. 366 & 561. antiq. Hortæ. 370 & 442. domaine du pape ſur Comachio. 458. défenſe. *ibid.* vindiciæ antiquor. diplomatum. XIII. 233. hiſt. littéraire d'Aquilée. XIV. 387.

FONTANUS (Jacque) de bello Rhodio. XI. 168, 588 & 589.

Fontarabie; hiſt. du ſiége de cette ville. XII. 278 & XIII. 350 & 393.

FONTEIUS (J. B.) de priſca Cæſiorum gente. XI. 74.

Fontenai; époque de la bataille de, XIV. 470.

Fontenai-le-Comte; priſe de cette ville. XII. 189.

FONTENAI Ste. Géneviéve, conjuration de Fieſque. XI. 572.

FONTENAY (le Févre de) journal hiſtorique. XII. 336.

FONTENAY (le P.) hiſt. de l'égliſe Gallicane. XII. 378.

FONTENEIL; mouve-

mens de Bourdeaux. XII. 309 & *ſuiv.*

Fontenelle ; fragm. chronici Fontanellenſis. XII 46. chron. Fontinellenſe. 84.

FONTENELLE (M. de) hiſt. de l'académie des Sciences. XIII. 36. mém. ſur ſa vie. XIV. 402. ſon éloge. 496.

FONTENU (l'abbé de) ſes ouvrages inſérés dans les mém. de l'académie des Inſcript. XIV. 424, 429, 432, 434, 437, 441, 449, 451, 454, 456, 462, 468. *ſon éloge.* 502.

Fontevraud ; hiſt. de l'ordre de Fontevraud. X. 361 & *ſuiv.*

FONTICULANUS (Ange) belli Bracciani narratio. XI. 371.

FOPPENS; Miræi opera hiſtorica. XIII. 322. bibliotheca Belgica. XIV. 391.

FORBIN; ſes mémoires. XII. 333.

FORBISHER ; ſa navigation. XIV. 173.

FORCADEL ; de Gallorum imperio. XII. 13. Poloniafeix. XIV. 50.

FORCATULUS ; *voyez* FORCADEL.

FORCINELLI ; lettres d'Apoſtolo Zeno. XIV. 386.

FOREST (Denys) origine des François. XII. 15.

FORESTI (Antonio) mappamondo iſtorico. X. 176.

FORESTI (Jacque-Philippe) moine de Bergame ; ſa chronique. X. 143. de claris mulieribus. XIV. 370.

Forez ; hiſt. de cette province. XIII. 118.

Forêt noire ; Hercinia Sylva. XI. 156.

Forli ; ant. ſur cette ville. XI. 373, 394, 450.

Forlimpopoli ; défenſe de cette ville. XI. 448. ſon hiſtoire. 450.

FORMANTI ; vies des emper. Ottomans. XIV. 73.

FORMEY ; éloge de M. Pelloutier. XII. 12. éloges des académiciens de Berlin. XIV. 383. mém. ſur la Pologne. XIV. 39.

Formulaire ſur les cinq propoſitions attribuées à Janſénius. X. 250 & *ſuiv.* 253.

Formules ; de formulis antiquis. XI. 95.

Fornari (Marie-Vict.) ſa vie. X. 445.

FORNIER (F.) origine des jeux Floraux. XIII. 142. guerres contre les hérétiques. XII. 136.

FORQUEVAULX ; Jéſuite à qui on attribue des annales de Baviere. XI. 262.

FORSTER ; hiſt. juris. XIV. 355.

FORSTIUS ; epiſtola de obitu J. Meurſii. XI. 52.

FORSTNER ; de negotio pacis Oſnabrugenſis. XI. 340. & XIV. 295.

FORTI ; compendio delle guerre. X. 160.

FORTIER ; hiſtoire de France en vers techniques. XII. 102.

FORTIFIOCCA ; hiſt. de la conjuration de Rienzi. XI. 428.

Fortiguerra ; ſa vie. XIV. 387.

FORTUNAT (Venance) carmina hiſtorica. XII. 37. vie de S. Amance. 77. epiſtolæ. 123.

FORTUNIO ; chronic. del monte San-Savino. XI. 515.

FOS (David de) comté de Caſtres. XIII. 145.

Foſcarini (Jérôme) proc. de S. Marc ; ſa vie. XI. 530.

Foſcarini (Jacque) procurateur de S. Marc ; ſa vie. XI. 530.

FOSCARINI (Marc) della letteratura Veneziana. XIV. 390.

FOSCARINI (Michel) hiſt. de Veniſe. XI. 518 & 522.

FOSCOLO ; guerres de Dalmatie. XI. 528 & 547.

Foſſa nova ; chronique de ce monaſtere. XI. 386.

Foſſano ; hiſt. de cette ville. XI. 583.

FOSSATI (l'abbé) guerres d'Italie. XI. 412. & XII. 279.

FOSSATI (George) ſtoria dell' architettura. XIV. 363.

FOSSÉ (THOMAS du) vies des ſaints. X. 287. vie de D. Barthélemi des Martyrs. 401. mém. de Pontis. XII. 294.

FOTIO ; vie de S. François de Sales. X. 443.

Foucault ; ſon éloge. XIV. 433.

FOUCHER de Chartres ; hiſtor. Hieroſolymitana. XII. 59. & XIV. 98.

FOUCHER (l'abbé) traité hiſt. de la religion des Perſes. XIV. 490, 497, 502, 508, 509. recherch. ſur la religion de la Gréce. XIV. 513 & *ibid.*

FOUCHY (M. de) éloges des académiciens. XIII. 36. *aux additions.*

Foudre; de fulminibus. XI. 98. de fulminum ſignif. *ibid.*

FOUGEROUX de Bondaroy; recherc. ſur les ruines d'Herculanum. XI. 479.

FOUGASSES (Thom. de) hiſt. de Veniſe. XI. 522.

FOUILLOU; hiſt. du Janſéniſme. X. 253. — du cas de conſcience. 254. mém. ſur la deſtruction de Port-Royal. 360. avertiſſement ſur les prétend. retract. des religieuſes de P. R. *ibid.*

Foulques, archev. de Reims; excomm. contre ſes aſſaſſins. XII. 50. rythmus de ejus morte. 68.

FOUQUERÉ (D.) hiſt. Monothelitarum. X. 298.

Fouquet; ſon procès. XIII. 261.

Fourier (Pierre) ſa vie. X. 424.

FOURMONT l'aîné; réflexions ſur l'hiſt. des anciens peuples. XI. 14. ſes ouvrages inſérés dans les mém. de l'académie des Inſcript. XIV. 422, 423, 428, 430, 432, 433, 439, 440, 453, 455, 457, 460, 473. *ſon éloge.* 471. ſa vie. XI. 14.

FOURMONT le cadet; ſes ouvrages inſérés dans les mém. de l'académie des Inſcript. XIV. 434, 440, 441, 458, 460, 462. *ſon éloge.* 471.

FOURMONT; deſcript. des plaines d'Héliopolis. XIV. 134.

FOURNIER (le P.) Aſiæ deſcriptio. X. 43. geographia, per littora maris, &c. 47.

FOURNIER; diſſert. ſur l'art de graver en bois. XIV. 364. obſerv. ſur les Vindiciæ typograph. 365.

FOURNIVAL; recueil concern. les tréſoriers de France. XIII. 219.

FOURNY (du) ſon travail ſur l'hiſt. des grands officiers. XIV. 232.

FOURQUEVAULS; vie de pluſieurs grands capitaines. XII. 359.

Fourquevauls (Raimond de Pavie, ſieur de) ſa vie. XII. 360.

FOURQUEVAUX (l'abbé de) catéchiſme hiſtorique & dogmatique. X. 254.

FOWLER; troubles de Suéde

Suéde & de Pologne. XIV. 11.

Fox (Jean) martyres. X. 313. monumens de l'égliſe Anglicane. XIII. 493.

Fox (l'abbé de) lettres du baron de Busbec. XII. 192.

Frachetta; commentarii di Franc. Verdugo. XIII. 317.

Fraguier (l'abbé) ſes ouvrages inſérés dans les mém. de l'académie des Inſcriptions. XIV. 414, 416, 419, 420, 423, 426, 428, 429, 430, 434, 436. *ſon éloge*. 440.

S. *Frambour*, abbé; ſon éloge. XII. 79. découverte de ſes reliques. *ibid.*

Francs; de l'origine des Francs ou François. XI. 167. & *ibid.* 189. & XIV. 421. leur hiſtoire avant leur établiſſement dans les Gaules. XII. 15 & *ſuiv.* 36.

Franc-alleu de Languedoc. XIII. 137 & *ſ.*

Franc (Ant.) ſynopſis annal. Societ. Jeſu in Luſitania. X. 451.

Franc (J. Fred.) de academia Lipſienſi. XIV. 383.

Franc (Jacque) Æneæ Vici reliqua. XIV. 309.

Francæus (Chriſt.) Felix Auguſtinianenſium. X. 429.

France; cartes. X. 59, 80. & XII. 2 & *ſuiv.* cartes de ſes provinces. X. 81 & *ſ.* cartes de ſes diocèſes. 84 & *ſ.* mém. ſur le partage du royaume & ſon étendue ſous la premiere race. XIV. 444. ſur ſon ancien gouvernement. 450. indépendance de nos premiers rois par rapport à l'empire. XIV. 475.

France; hiſt. généal. de la maiſon de France. XIV. 230 & *ſuiv.* examen des différ. opinions ſur l'origine de la maiſon de France. 477. armoiries de France. 477. avénement de la maiſon de France à la couronne d'Eſpagne. XIII. 395 & *ſuiv.*

France équinoctiale; v. *Guyane*.

Francfort ſur le Mein; ſes environs; carte. X. 75. chronique de cette ville. XI. 278. ſes priviléges. *ibid.* paix conclue en cette ville. XIV. 297.

Francfort ſur l'Oder; ſon univerſité, &c. XI. 321. & XIV. 383.

Franche-Comté ; conquête de cette province. XII. 323. v. *Bourgogne*.

FRANCHEVILLE (du Freſne de) hiſt. des finances. XIII. 257. hiſt. de la Compagnie des Indes. 258.

Francheville (Mlle. de) ſa vie. X. 414.

FRANCHI (Diégo de) iſtoria di S. Giovanni Gualberto. X. 350.

FRANCHINI (Jean) ſtatus religionis Franciſcanæ. X. 384.

Franci (Philippe) ſa vie. X. 412.

Francia ; réflex. ſur les noms *Francia* & *Franci*, &c. XIV. 501.

FRANCINI; trad. d'Hérodien. XI. 88.

FRANCIOTTI ; vita S. Franciſci Saleſii. X. 443.

FRANCISCI ; deſcription de la Carniole. XI. 253.

FRANCISCO de los Santos ; deſcript. du monaſtere de l'Eſcurial. XIII. 370.

FRANCKENAW; bibliotheca Hiſpanica. XIV. 266.

Franckenberg ; chronique de cette ville. XI. 206.

FRANCKENBERG ; deſcriptio ſtatuum Europæ. X. 43.

FRANCKENBERGER ; inſtitutiones antiquitatis. X. 8.

FRANCKENSTEIN (Valentin Franckius de) origines nationum in Tranſylvania. XI. 354.

FRANCKENSTEIN (Chr. Frid.) notes ſur l'hiſt. de Priolo. XII. 287.

François ; v. *Francs*.

S. *François* d'Aſſiſe ; ſa vie par différ. auteurs. X. 387, 390, 391. ſes ſtigmates. 382. la portioncule. 383. conformités de la vie de S. François avec celle de Jéſus-Chriſt. 388 & *ſuiv.* hiſt. de l'ordre de S. François. X. 377 & *ſuiv.* hiſt. littéraire. XIV. 378.

S. *François de Paule*; ſa vie par différ. auteurs. X. 408.

S. *François de Borgia* ; ſa vie par divers auteurs. X. 457, 458.

S. *François Xavier* ; ſa vie par différ. auteurs. X. 456. ſes lettres. *ibid.*

S. *François* de Sales ; ſa vie, par divers aut. X. 442 & *ſuiv.*

François I, roi de France ; auteurs ſur ſon régne. XII. 92, 157,

158 & *suiv.* ſon ambaſſade aux princes aſſemblés à Francfort pour élire un empereur. XI. 187. ſes négociations pour la ligue de Smalckalde. 188. ſon défi à l'emp. Charles-Quint. XI. 226. écrits ſur ſes différends avec Charles-Quint. 228. fait priſonier au ſiége de Pavie. 560. ſon ſacre. XIII. 237. ſon entrée à Milan. 239. ſes funérailles. 249.

François II, roi de France; auteurs ſur ſon régne. XII. 168 & *ſuiv.* ſon couronement. XIII. 237. ſon entrée à Orléans. 240.

François I, duc de Lorraine; ſa vie. XIII. 184.

François II, duc de Milan. XI. 168 & 364.

FRANÇOIS; méthode de géographie. X. 36.

FRANÇOIS *de Bonne-Eſpérance*; hiſt. theol. Armamentarium. X. 371.

FRANÇOIS LÉON; vie de la B. Françoiſe d'Amboiſe. X. 375.

FRANÇOIS DE SAINTE MARIE; hiſt. de l'ordre des Carmes. X. 367. apologia. *ibid.* chroniche de Carmelitani ſcalzi. 368. reforma de los deſcalzos. 374. & *ibid.*

FRANÇOIS *de S. Nicolas*; v. COCQUELIN.

Ste. *Françoiſe*; vita della B. Franceſca Romana. X. 365.

Françoiſe-Catherine de Savoie; ſa vie. XI. 578.

Françoiſe de la Croix; ſa vie. X. 447.

Franconie; cartes. X. 71. hiſt. des Etats du cercle de Franconie. XI. 265 & *ſuiv.*

FRANCUS (Jacque) Jehova vindex. XII. 206.

Franecker; hiſt. de cette ville. XIII. 317.

FRANGIPANI (Cornelio) pro la vittoria navale contra Frederico I. XI. 523.

Frangipani; ſon procès. XI. 354.

FRANQUENAY (la Sarras du) le miniſtre public dans les cours étrangeres. X. 109.

FRANTZIUS (J. Joach.) hiſt. Caroli Magni. XI. 212. & XII. 127.

FRANTZIUS (Wolfg.) reliquiæ eccleſiæ Wittebergæ. XI. 310.

FRANZONE; armi delle caſate nobili di Genoua. XIV. 222.

Frayre (Fr.) apologia. XIII. 422.

Fréauville ; *voyez* Boitel.

Frécule, év. de Liſieux ; chronicon. X. 136 & XII. 119.

Frédegaire le Scholaſtique ; ſa chronique. XII. 38 & 115. apologie de ſes ouvrages. XIV. 417.

Frédéric I, dit *Barberouſſe*, empereur ; auteurs ſur l'hiſt. de ſon régne. X. 353. XI. 176 & *ſuiv.* 218, 219, 220 & 385. ſa victoire ſur les Milanois. XI. 181. ſon expédition en Aſie. *ibid.* ſes lettres. *ibid.* ce qui s'eſt paſſé à Veniſe entre lui & le pape Alexandre III. 522, 523. traité de paix à cette occaſion. 521.

Frédéric, duc de Brunſwick ; de ejus in imperatorem electione, & miſera cæde. XI. 195 & 223.

Frédéric II, empereur ; auteurs ſur ſon régne. XI. 177, 220 & 387.

Frédéric III, empereur ; différens écrits relatifs à l'hiſt. de ſon régne, dans le recueil de Fréher. XI. 182 & *ſuiv.* 186 & *ſuiv.* dans celui de Kulpis. 197, 198 & 223. *voyez auſſi* 224. ejus adventus ad Paulum II. XI. 396.

Frédéric-Auguſte II, roi de Pologne. XIV. 55. —*Frédéric-Auguſte III.* 39, 55, 56.

Frédéric I, roi de Danemarck. XIV. 28. — *Frédéric II.* ibid.

Frédéric III, électeur de Saxe ; ſa vie. XI. 309, 312.

Frédéric I, électeur Palatin ; ſa vie. XI. 279. — *Frédéric V*, électeur Palatin ; ſes guerres au ſujet de la Bohême. XI. 232 & *ſuiv.*

Frédéric d'Autriche ; conſortium inter eum & Ludovicum Bavarum. XI. 222.

Frédéric le Grand, landgrave de Thuringe ; ſa vie. XI. 317.

Frédéric-Guillaume I, électeur de Brandebourg ; ſa vie. XI. 320.

Frédéric Henri, prince d'Orange ; ſa vie. XIII. 323 & *ſuiv.*

Fredro ; de geſtis Polonorum. XIV. 50.

Freher (Marq.) directorium in chronolo-

gos, &c. X. 154. deciſiones Areopagiticæ. XI. 45. Cecropiſtromachia. 102. de re monetaria Rom. 104. notæ ad tract. de jure regni & imperii. 164. Germanicarum rerum ſcriptores. 180. Trithemii opera. 189. de ſtatura Caroli Magni. 213. & XII. 44. ſcript. rerum Bohemicarum. XI. 323. édit. d'André de Ratiſbone. 260. origines Palatinæ. 279. de Lupoduno. 281. repræſentatio reipublicæ Germanicæ. 345. corpus Francicæ hiſtoriæ. XII. 33. de fœdere Ludovici & Caroli. 128. Anglorum navigatio ad Moſcovitas. XIV. 62.

FREHER (Paul) theatrum virorum clarorum. XIV. 368.

Freiberg; chronique de cette ville. XI. 313. ſon érat. 314.

FREIG; hiſt. ſynopſis. X. 10. hiſt. de bello Africano. XIII. 415.

FREIND; hiſt. medicinæ. XIV. 352.

FREINSHEMIUS; notæ in Quintum Curtium. XI. 36. ſupplementa ad eumdem. 37. ſupplementa ad Titum Livium. 65.

FREITAR ou FREITAS (Séraphin de) bullarium ord. B. M. de Mercede. X. 431. de juſto Luſitanorum imperio Aſiatico. XIII. 430.

Fréjus; hiſt. de cette ville. XIII. 163 & *ſuiv.*

Frémiot de Chantal; v. *Chantal.*

FREMON (Charle) vie de S. Etienne de Grandmont. X. 407.

FRÉMONT; carte du dioc. de Rouen. X. 87.

FRENTANI; de vita Marcelli II, pontif. XI. 430.

FRERE (Jean le) hiſt. des troubles. X. 308. & XII. 172. hiſt. de notre tems. XII. 193.

Freres de Bohême; leur hiſt. X. 301.

Freres-lais Capucins; leurs droits. X. 392.

Freres de la Charité; hiſt. de leur ordre. X. 434.

Freres des écoles. X. 414.

FRERET (Nicolas) défenſe de la chronologie. X. 188. obſerv. ſur l'antiquité des hiéroglyphes ſcientifiques. XI. 6. ſes écrits inſérés dans les mém. de l'académie des Inſcript. XIV. 424, 425, 428, 429, 432, 433,

434, 435, 436, 437, 438, 441, 442, 449, 456, 457, 459, 460, 464, 465, 468, 469, 470, 472, 474, 475, 477, 478, 480, 482, 483, 485, 487, 492, 494, 497. *ſon éloge.* 484.

Freſcati; hiſt. de cette ville. XI. 446.

FRESCHOT (Caſimir) ſiége de Vienne, &c. XI. 251. relation de Veniſe. 517. i ſucceſſi della fede. XIII. 481. deſcript. de la Louiſiane. XIV. 167. hiſt. du congrès de la paix d'Utrecht. 304.

FRÉTAT (du) carte d'Auvergne. X. 81.

FREYER; voyage. XIV. 84.

FREYMONIUS; Elenchus auctor. juris. XIV. 357.

Freyſengen; carte de cet évêché. X. 70.

FREYTAG (Arnold) ſcript. de rebus Belgicis. XIII. 273.

FREYTAG (Chriſtiern) hiſt. Valeſiana. XII. 188.

FRÉZIER; voyage de la Mer du ſud. XIV. 190.

Fribourg; relat des campagnes de Rocroi & de Fribourg. XII. 292, 294.

FRICKIUS (Jean) de fide Conſtantini Magni. XI. 128. acceſſiones ad Morhoſium. XIV. 366.

FRIDELIUS; Cizæ origines & incrementum. XI. 314.

Fridland (duc de) v. *Walſtein.*

S. *Fridolin;* ſa vie. XI. 178.

FRIEDEBORN; hiſt. urbis Stetini. XI. 322.

FRIGERIO; vita di S. Tomaſo d'Aquino. X. 397.

FRION; abr. des vies des ſaints. X. 288.

Frioul; aut. ſur cette province. XI. 368 & 543 & *ſuiv.*

FRISCHMAN; cauſa regum. XIV. 295. de pace Thereſiana conſultatio. 298.

Friſe; cartes. X. 77. auteurs ſur cette province. XIII. 288, 310, 316 & *ſuiv.* 318.

Friſingen; hiſt. de cette ville. XI. 264.

FRISIUS (Jean) biblioth. philoſophor. &c. X. 170. Nomenclat. veterum philoſoph. *ibid.*

FRITSCHIUS (Ahaswer) Guntherus Schwartzburgicus imperator. XI. 222. & XIV. 217 addi-

tiones ad Limnæum. XI. 336. notes ſur la capitulation de l'empereur Joſeph. 338. ſur la paix de Riswick. 341. de dictis comit. imp. 344. de origine comit. Schwartzburgenſium. XIV. 217.

FRITZSCHIUS (Sigiſmond) de litterarum ſtatoribus. XIV. 371.

FRIX ; environs de Dunkerque. X. 82.

FRIZON (Pierre) Gallia purpurata. XII. 381.

FRIZON (Léonard) vie du card. Bellarmin. X. 458.

FRODOARD ; *v.* FLODOARD.

FROELICH ; dubia de Minniſari. XI. 17. annal. regum & rerum Syriæ. 21. dialogus de Rudolpho & Ottocaro. 221. tentamina in re numaria vetere. XIV. 308.

FROES ; deſcript. Japoniæ. XIV. 127. de rebus Japonicis. *ibid.*

FROGER ; voyages. XIV. 189.

FROISSART ; hiſtoire. XII. 137. extraits de ſon hiſtoire. XIII. 437. mém. ſur ſa vie. XIV. 450. ſur ſes ouvrages 455. ſes poéſies. 457.

FRONTIGNIERES ; trad. de l'hiſtoire d'Oexmelin. XIV. 151.

FRONTIN (Sext. Jul.) de aquæductibus Romæ. XI. 97.

FRONTO (Jean) de moribus & vita Chriſtianorum. X. 267. ſes lettres. *ibid.* notæ ad calendarium vetus. 272.

S. *Fronton* ; ſa vie. X. 326.

FROTHAIRE ; ſes lettres. XII. 51.

S. *Froylan*, patron de la ville de Léon. XIII. 372.

FRUGON ; Candia anguſtata. XI. 458.

Frundsberg (George & Gaſpar de) leur vie. XI. 225.

S. *Frutos*, patron de Ségovie. XIII. 371.

FRYSCHMEDS (Alb.) in præſules Mindenſes. XI. 195.

FUENMAYOR (Ant. de) vie de Pie V, pape. XI. 430.

FUENTE (Gaſpar de la) hiſt. du chapitre général de Tolede. X. 385.

Fuente (le marq. de la) ſa déclaration. XIII. 188.

FUENTES (Diégo de) la preſa de Africa. XI. 230.

Fuentes (le comte de) res ab eo geſtæ in Belgio. XIII. 292, 301.

FUESLIN (J. Conr.) theſaurus hiſt. Helveticæ. XIII. 263.

FUESLIN (J. Gaſp.) hiſt. des Peintres. XIV. 362.

Fuggers; leurs éloges. XI. 273.

FUGGER (Jean-Jacq.) ſpeculum. XI. 248. reſponſoria ad Damianum à Goès. XIII. 331.

FULBERT, év. de Chartres; ſes lettres. XII. 57 & 134.

FULCO. XII. 59.

Fulde, abbaye-évêché; cartes. X. 75. aut. ſur cet état XI. 276 & *ſuiv.* traditiones Fuldenſes. 174. breviarium Fuldenſe. 196. annales Fuldenſes. 180 & 215. & XII. 50 & 125. & XIII. 440.

FULGENCE (le P.) confirmazione. XI. 526. vie de Paolo Sarpi. XIV. 405. memorie della nobili famiglia Ravashiera. XIV. 226.

FULGENTIUS (Fab. Plac.) præfatio. XII. 71.

FULIGATTI; vie du card. Bellarmin. X. 458.

FULLER (Thomas) hiſt. de l'égliſe. XIII. 492. deſcripr. Paleſtinæ. X. 193. & XIV. 87. bellorum ſacrorum hiſtor. XIV. 102.

FULLONIUS; hiſt. Leodienſis. XII. 288.

Fulrade, abbé de S. Denys; ſon épitaphe. XII. 51.

FULVIO (André) antichita di Roma. XI. 414.

FULVIO (Valerio) auviſo di Parnaſſo. XI. 525. caſtigo. *ibid.*

FUMÉE (Antoine) hiſtoire. X. 146.

FUMÉE (Jacque de) origine des chevaliers de Malte. X. 479.

FUMÉE (Mart.) troubles de Hongrie. XI. 355.

FUNCALENSIS (Eman. Conſt.) inſulæ Materiæ hiſtoria. XIV. 145.

FUNCIUS; chronologia. X. 144.

FUNCK; plans & journaux des ſiéges. XII. 343.

Funérailles des anciens. XI. 54 & 106, 115, 116. — *Funérailles* des rois de France, &c. XIII. 249 & *ſuiv.*

FUNÉS (J. Aug. de) chron. de l'ordre de S. Jean de Jéruſalem. X. 477.

FURERUS; itinerarium. XIV. 88.

Furies. XIV. 434.

FURMERIUS ; chron. epiſcop. Ultrajectenſium. XIII. 314. annal. Friſici. 316. contra Emmium. *ibid.*

FURSTEMBERG (Ferdinand de) notes ſur le Florus Germanicus. XI. 235. monumenta Paderbornenſia. 292.

Furſtemberg (le prince de) ſon enlévement. XI. 240.

FURSTENERIUS (Cæſarinus) *nom emprunté. v.* LEIBNITZ.

FUSCUS (Palladius) ora Illyrica. XI. 377.

GAB GAI

GABIO, antica citta di Sabina. XI 443.

S. *Gabriel ;* congrégation. X. 412.

GABRIEL Sionite; geographia Nub. X. 27.

GABRIEL *de la Croix ;* annales des Carmes déchauſſés. X. 374.

GABUTIUS ; vita Pii V, papæ. XI. 430.

GACI (Coſimo) tranſport de l'obéliſque du Vatican. XI. 431. les Mores chaſſés d'Eſpagne. XIII. 391.

GACIANDI ; ſopra una ſtatuetta di Mercurio. XIV. 331.

Gadagne (Gabr. de) ſon éloge. XII. 350.

GADD ; deſcript. de la Satagundie. XIV. 19.

GADDI (Jacopo) trattato della famiglia de' Gaddi. XIV. 222.

S. *Gaétan* de Tienne ; ſa vie. X. 436.

GAETAN (Pierre-Ant. des comtes) Muſæum Mazzuchellianum. XIV. 326.

Gaète ; hiſt. de cette ville. XI. 486.

GAGE ; ſes voyages. XIV. 153.

GAGNIER ; hiſt. de Mahomet. XIV. 96.

GAGUIN (Robert) hiſt. Romaine. XI. 78. abrégé de l'hiſt. de France. XII. 90 & 104. la chronique de l'archev. Turpin. 126. ſes lettres. 156.

GAILLARD (Auger) deſcription de Pau & de

Leſcar. XIII. 134.

GAILLARD (Droit de) méthode en la lecture de l'hiſtoire. X. 7.

GAILLARD (Gilles) ſur les limites entre la Provence & le Languedoc. XIII. 146.

GAILLARD (Noël) remontrances de la nobleſſe de Provence. XIII. 156.

GAILLARD (Gabriel-Henri) hiſtoire de Marie de Bourgogne. XII. 150. hiſt. de François I. 157. hiſt. de la rivalité de la France & de l'Angleterre. XIII. 214. mém. ſur Frédegonde & ſur Brunehaut. XIV. 505. ſur les Lombards. 509 & 516.

GAIRI; brevis hiſtoria. XI. 258.

GAIUS (Barthélemi) epitome hiſtorico-chronologica. X. 201.

S. *Gal*, abbé; ſa vie. XI. 178.

S. *Gal*; auteurs ſur cette abbaye. X. 343. XIII. 268. excerpta de origine & diverſis caſibus hujus monaſt. XII. 53.

GALANTINI (Hippolite) ſa vie. X. 440.

GALANUS; hiſt. Armena. XIV. 82.

GALATÉO (Ant.) de Japygia. XI. 372. Otrante aſſiégée par les Turcs. 482.

Galates; de republica Galatarum. XII. 9 & *ſ.* diſſertation, &c. 12.

Galatie; carte. X. 56.

GALE (Thomas) Jamblicus, de myſteriis Ægyptiorum. XI. 4. ſon édition d'Hérodote. XI. 26. comment. ſur l'itinéraire d'Antonin. XIII. 431. hiſtoriæ Britannicæ ſcriptores. 438, 439.

Galen (Bernard de) ſa vie. XI. 292.

GALEN (Matthieu) origines monaſticæ. X. 318.

GALEOTTI (Barth.) hommes illuſtres de Bologne. XI. 454.

Galere ſubtile; ce que c'étoit. XIV. 484.

GALESINI (Pierre) martyrologium. X. 276. tranſlatio corporis Pii V, papæ. XI. 431. dedicatio obeliſci. *ibid.* Columna Trajani. 432.

Galice; cartes. X. 91. hiſt. de cette province. XIII. 394.

GALILÉE; dialogue de la muſique, &c. XIV. 360.

GALINDEZ de Carva-

jal ; cronica del rey D. Juan II. XIII. 367.

GALITIUS ; apologia Boverii. X. 385.

GALLÆUS (Philip.) de rebus Belgicis. XIII. 273.

GALLÆUS (Théodore) illuſtr. imagines. XIV. 317.

GALLAND (Pierre) vie de Pierre Caſtellan. XIII. 129.

GALLAND (Auguſte) diſc. ſur la Rochelle. XIII. 96. mém. pour l'hiſt. de Navarre. 132. contre le franc-alleu. 137, 138. du grand ſénéchal. 225. des enſeignes, &c. 255.

GALLAND (Antoine) trad. de l'Alcoran. XIV. 95. ſes ouvrages inſérés dans les mém. de l'académie des Inſcript. XIV. 414, 415, 421, 423, 424. *ſon éloge.* 426.

GALLAND (Julien-Claude) ambaſſade de Méhemet Effendi. XII. 339. recueil des rits du pélerinage de la Mecque. XIV. 97.

Gallardon (Hildeburge, dame de) ſa vie. XII. 84.

GALLARDS (Nicolas des) hiſt. des Egliſes réformées. X. 309.

GALLERATI ; monumenta Novarienſium. XI. 562.

Galles ; deſcript. de ce pays. XIII. 438. ſon hiſtoire. 502.

GALLETTI ; Capena. XI. 440. Gabio, &c. 443. inſcript. Venetæ. XIV. 341 *& ſuiv.*

GALLI ; opuſcula hiſtorica. XI. 397. hiſt. de Gènes. 571.

Gallia Chriſtiana. XII. 379.

GALLICIUS ; idea divinæ Bonitatis. X. 444.

Gallien ; recherch. ſur ſa famille. XIV. 509.

GALLIOT (le P.) diſſert. ſur le dieu Sérapis. XI. 5.

GALLONIO ; de gli inſtrumenti di martirio. X. 268. vie de S. Philippe de Néri. 410.

Gallowai (le comte de) ſa conduite. XIII. 487.

GALLUCCI (Ange) de bello Belgico. XIII. 296.

GALLUCCI (Gioſ.) vie de Jacque Ragazzoni. XI. 530.

GALLUCCI (J. Paul) theatro del mondo. X. 148.

GALLUS (Nicolas)

hiſt. eccleſiaſtica. X. 236.

GALLUS (J. B.) *voyez* MACHAUT.

GALOPIN ; Flandria generoſa. XIV. 262.

GALUCIO (Juan-Pablo) *v.* GALLUCCI.

GALZOLAY ; iſtoria monaſtica. X. 321.

GAM (Jonas) de ratione anni ſolaris in Iſlandia. XIV. 32.

Gambie ; voyages en ce pays. XIV. 144.

GAMUCCI ; antichita di Roma. XI. 415.

GAMURRINI (Joſeph) bellum Belgicum. XIII. 298.

GAMURRINI (D. Eugène) iſtoria delle famiglie Toſcane & Ombre. XIV. 228.

GANASSONI ; parere al mangiare degli Romani. XI. 121.

Gand ; hiſt. de cette ville. XIII. 279. relat. de la priſe de cette ville. XII. 342. de Gandavenſibus eruditione claris. XIV. 392.

Gand ; généalogie de cette maiſon. XIV. 265.

GANDARA ; nobiliario de Gallicia. XIII. 394. & XIV. 273. memorial de la caſa de Calderon de la Barca. XIV. 271.

Gandersheim ; hiſt. de cette abbaye. XI. 193. ſes antiquités. 299.

GANDINI ; traduct. de Xénophon. XI. 30.

GANDOLFINI ; compendio della caſa Mandella. XIV. 223.

GANDUCI (Odoard) ragionamenti. XI. 572. diſcorſo. *ibid.*

Gange ; carte des bouches du Gange. X. 93.

GANNO ; de antiquit. urbis Toloſæ. XIII. 141.

GANOT ; vie du B. Robert d'Arbriſſel. X. 362.

GANS (Jean) arboretum genealogicum domûs Auſtriacæ. XIV. 208.

GANZ (David) chronologia. X. 121.

GARAMPI ; vie de Ste. Claire de Rimini. XI. 449.

GARASSE ; Ludovico XIII inaugurato. XIII. 238.

Garat (Jean) ſa vie. X. 425.

GARCIA de Tolba ; relacion del valle de Aran. XIII. 387.

GARCIA (Bonavent.) de Coloniæ Trajanæ nummo. XIV. 327.

GARCIA *de Santa Maria* ; prologo al cronica

del rey Juan II. XIII. 367.

GARCIAS (François) vie de S. Ignace. X. 456.

GARCILASSO DE LA VÉGA ; hiſt. de la Floride. XIV. 155 & *ſuiv.* hiſt. des Incas du Pérou. 158.

Garde ; lago, fortezza e rocca di Garda & Gardeſana. XI. 541.

Gardes des Sceaux de France. XIII. 215 & *ſuiv.* 225.

Gardie (Pontus de la) ſa vie. XIV. 21.

GARIBAY (Eſtevan de) compendio hiſtorial. XIII. 336. illuſtraciones genealogicas de los reyes de las Eſpañas. XIV. 266.

GARIEL (Pierre) idée de Montpellier. XIII. 142. évêques de cette ville. *ibid.* égliſe de S. Pierre. *ibid.*

GARIGLIO ; diſcorſi apologetici. X. 474.

Garnet (Henri) ſon procès & ſon ſupplice. XIII. 465.

GARNIER (le P.) ſon édit. de Mercator. X. 261.

GARNIER (Jean) trad. de Joſippon. X. 199.

GARNIER (l'abbé) continuat. de l'hiſt. de France. XII. 114. mém. ſur Platon. XIV. 509. diſſert. ſur le Cratyle. *ibid.* éloge de M. le Beau le cadet. 512. mém. ſur les paradoxes philoſoph. 514.

GAROFANI ; il ſantoario di Parma. XI. 565.

GARRAULT (Fr.) rech. des monnoies. XIII. 229.

GARREAU (Antoine) deſcript. de Bourgogne. XIII. 102.

GARRIDO ; batalla de Roncevalles. XII. 126.

Garſtenſis chronicæ fragmentum. XI. 258.

GARTHIUS ; præcipua capita theologiæ Jeſuitarum. X. 469.

GARTO (Diégo de) genealogia de los Fontes de Albornos. XIV. 269.

GARZONI (Jean) guerres de Frédéric le Grand, landgr. de Thuringe. XI. 317. éloge de Bologne. 396.

GARZONI (Pietro) hiſt. de Veniſe. XI. 522.

Gaſcogne ; ſes ducs au tems de Charles le Chauve. XII. 47.

GASCOING (Th.) dictionarium theologicum. XIII. 457.

GASPAR *de S. Michel* ;

Riforma de Scalzi. X. 374.

GASPARD de Vérone; de geſtis tempore Pauli II. XI. 383.

GASPARIS (J. B. de) évêques de Pavie. XI. 560.

GASSENDI (Pierre) calendarium. XI. 101. hiſt. eccleſiæ Dinienſis. XIII. 164. vie de M. Peireſc. XIV. 405. *ſa vie.* 402. lettre ſur cette vie. *ibid.*

Gaſſion (le maréchal de) ſa vie. XII. 369, 370.

GASTALDI (Jacq.) Aſiæ deſcript. XIV. 80.

GATARO; chron. Patavinum. XI. 393.

Gâtinois; hiſt. de ce pays. XIII. 39 & 84.

GATTI; Gymnaſium Ticinenſe. XI. 366. & XIV. 389.

GATTOLA; hiſt. monaſterii Caſſinenſis. X. 335, 336.

GATTOLINI; trois diſſert. ſur S. Remolo. XI. 514.

GAUBERTIN (le ſieur de), hiſt. des choſes mémorables. XII. 257.

GAUBIL (le P.) hiſt. de Gengiskan. XIV. 122. le Chou-King. 119.

Gaucher (le Bienh.) ſa vie. XII. 79.

S. *Gaud*, év. d'Evreux; ſa vie. XIII. 70.

GAUDENZIO (Pagan.) de vita Chriſtianorum. X. 267. vie de Cléopatre. XI. 10. d'Alexandre le Grand. 38.

GAUFRETEAU; la digue de la Rochelle. XII. 267.

GAUFRIDI (J. Fr.) hiſt. de Provence. XIII. 149.

GAUFRIDI (Jacque) protrita impietas. XIII. 211.

GAUFRIDUS GROSSUS; vita B. Bernardi abb. de Tyronio. X. 338.

GAUGES DE GOZZE; de inſcriptione Columnæ roſtratæ. XI. 374.

Gaule; cartes. X. 57, 58, 61. & XII. 1 & *ſuiv.* v. *France.* deſcript. & hiſt. XII. 5 & *ſuiv.* 34 & *ſuiv.* ſur les diviſions que les empereurs en ont faites. XIV. 444.

GAULMIN; de vita & morte Moſis. X. 209.

Gaulois; diſſert. ſur la religion des Gaulois. XIV. 469, 486, 487. — *Gaulois Ciſalpins*; leur guerre avec les Romains. XI. 73.

GAULT (Euſtache) état de la Suéde. XIV. 6.

Gault (J. B.) év. de Marſeille; ſa vie. XIII. 161.

GAULT (Jean) hiſt. du Quillotiſme. X. 257.

GAULTEROT; l'Anaſtaſe de Langres. XIII. 59.

GAULTIER (l'abbé) hiſt. abrégée du Parlement. XII. 316.

GAURIC; de ſculptura. XI. 51.

GAUTEREAU; la France toute catholique. X. 313.

GAUTIER, moine de Cluny; de miraculis B. Virginis Mariæ. XII. 71.

GAUTIER (*Gualterus Cornutus*) hiſt. ſuſceptionis coronæ Spineæ. XII. 61.

GAUTIER le Chancelier; bella Antiochena. XIV. 98.

GAUTIER *de Térouane* (*Morinenſis*) vita Caroli Boni, comitis Flandriæ. XIII. 278. & XIV. 27.

GAUTIER (Corneille) annotationes ad Egeſippum. X. 199.

GAUTIER (George) Siciliæ, &c. tabulæ antiquæ. XI. 375 & 488.

GAUTIER (Henri) cartes du diocèſe de Beziers. X. 85. de Niſmes. 86. d'Uſez. 87. de la Gaule. XII. 2.

GAUTIER (Jacques) tables chronologiques. X. 149.

GAUTIER (Nicolas) hiſt. de l'ordre du S. Eſprit. X. 421.

GAUTIER (René) vies des ſaints. X. 286.

GAUTRAN; queſtion ſur Tournay. XIII. 280.

Gaverſton; hiſt. de ce favori. XIII 456 & *ſuiv.*

GAYA (Louis de) hiſt. des Dauphins. XIII. 172.

GAZALUPI; hiſtoria interpretum juris. XIV. 355.

GAZATA; chron. Regienſe. XI. 393.

GAZET (Guill.) hiſt. de la ſacr. Maune, &c. XIII. 51. hiſt de Flandre. *ibid.* évêques de Cambray. 53. hiſt. eccléſiaſtique des Pays-Bas. 318.

Gazettes. X. 165.

GAZETTI (J. Jacq.) guerre de Pierre de Tolede avec les Vénitiens. XI. 523.

GAZTELLI (Dominiq. de) confuſione de la ſetta Machumetana XIV. 77. conquête du Pérou, &c. 157 & 159.

GAZZOTTI (Pietro) iſtoria delle guerre. X. 161. & XII. 330.

Géans; recherches ſur les géans. X. 21 & 208. XIV. 415 & 424.

GEBHARD (Janus) ſes notes ſur Cornelius Nepos. XI. 35.

GEBHARD (J. L. Lev.) reges Francorum Merovingici. XII 116. Aquilonales marchiones Brandeburgici. XIV. 214.

GEBWILER (Jérôme) libertas Germaniæ. XI. 167. epitomen ortus Caroli V & Ferdinandi. XI. 226. & XIV. 208. deſcript. Alſatiæ. XIII. 174.

GEDDES; hiſt. eccleſiæ Malabaricæ. XIV. 108.

GEDOYN (l'abbé) trad. de Pauſanias. XI. 22. ſes ouvrages inſérés dans les mém. de l'académie des Inſcriptions. XIV. 422, 435, 436, 438, 441, 443, 447, 448, 451, 452, 458, 459, 462. *ſon éloge*. 471.

GEIGER; theatrum Europæum. XI. 240.

GEILKERKLUS; ſes cartes. X. 71.

GEINOZ (l'abbé) ſes ouvrages inſérés dans les mém. de l'académie des Inſcriptions. XIV. 452, 453, 458, 462, 464, 468, 472, 480, 482, 485. *ſon éloge*. 490.

Gélaſe II, pape; ſa vie. XI. 426.

GELDENHAUR; différens ouvrages ſur les Pays-Bas. XIII. 288. hiſt. Batavica. 309. catalogus epiſcop. Ultrajectenſium. 315.

GELDOLFE de Rikel; vita S. Beggæ. X. 409.

GELÉ (D.) diction. de Baudrand. X. 50.

GÉLÉDE (Bernard) généalogie de la maiſon de la Valette. XIV. 256.

GELENIUS; ſacrarium Agrippinæ. XI. 285. vindex libertatis. 286.

GELIOT (Louvant) ſcience des armoiries. XIV. 196.

GEMBERLAK; *c'eſt* Antoine DE BRUN.

Gemblou; chronique de cette abbaye. X. 344. & XII. 85.

GEMELLI CARRERI; voyage autour du monde. XIV. 188.

Geminianenſe chronicon. XI. 401.

S. *Géminien*, évêque de Modène; ſa tranſlation. XI. 385.

GEMISTE PLETHON; de geſtis poſt pugnam

Mantinæam. XI. 26, 27, 31.

Genabum ; diſſert. ſur cette ville. XIV. 444.

GENDRE (le) avocat; réponſe de Philippe de Vendôme. XIII. 224.

GENDRE (Louis le) mœurs des François. XII. 23. hiſt. de France. 100. vie du card. d'Amboiſe. 157 & 357. régne de Louis le Grand. 290.

GENDRE (M. le) *v.* SAINT-AUBIN (le Gendre de).

S. *Gendulphe*, év. de Meaux; ſa vie. XII. 76.

Généalogie de Jéſus-Chriſt. X. 215.

Généalogies des maiſons ſouveraines. XIV. 204 *& ſuiv. Généalogies* d'Allemagne. 206 *& ſuiv.* — d'Italie. 217 *& ſuiv.* — de France. 229 *& ſuiv.* — de Flandre & des Pays-Bas. 261 *& ſuiv.* — d'Eſpagne & de Portugal. 266 *& ſuiv.* — d'Angleterre, d'Ecoſſe & d'Irlande. 283 *& ſuiv.* — de Hongrie. 285. — de Pologne. 286. — de Suéde. *ibid.* — de Danemarck & de Norwége. 287. *Comme ces généalogies ſe trouvent rangées dans l'ordre alphabétique ; nous ne les indiquons point dans cette table, où nous ne rappellons que celles qui ſont compriſes dans des recueils, ou jointes à d'autres ouvrages.*

Généalogies des princes d'Allemagne. XI. 259. — des princes & des nobles de Baviere. 262. — *Généalogies* de Galice. XIII. 394.

GÉNÉBRARD; chronographia. X. 146. Séder Olam. 147.

GENEBRIER; hiſt. de Carauſius. XI. 93.

Généralité ; deſcript. des pays de la Généralité. XIII. 317.

S. *Genès ;* actes de ſon martyre. X. 269.

Gènes; carte. X. 88. aut. ſur l'état de Gènes, dans la collect. de Grævius & Burman. XI. 363, 364. dans celle de Muratori. 385, 387, 392, 393, 397. aut. ſur la ville & la république de Gènes. 568 *& ſuiv.* hiſt. littéraire de cet état. XIV. 388.

Geneſt (l'abbé) ſa vie. XIV. 522.

Genève; carte du lac & de ſes environs. X. 77.

Genève ; auteurs ſur cette ville. XI. 576. & XIII. 268 & *ſuiv.*

Ste. *Geneviéve* ; hiſt. de ſon tombeau. XIII. 16. ſa vie. *ibid.* & *ſuiv.* —communauté des Filles de Ste. Geneviéve. X. 413. — v. *Congrégation de France.*

Gengiskan ; auteurs ſur ſon hiſt. XIV. 116 & 122. & *aux addit.*

GENNADE ; de ſcript. eccleſiaſt. XIV. 372.

GENNESIUS ; vita Chriſtiani II, elect. Saxoniæ. XI. 310.

Genouillac (Galliote de) ſa vie. X. 480.

GENTIL (Jean le) mém. du Clergé de France. XII. 382.

La B. *Gentile* ; ſa vie. X. 437.

GENTILE (Pietro) hiſt. de Malte. XI. 589. deux diſcours. *ibid.*

GENTILIS (Alberic) de actoribus. XI. 49. de juris interpretibus. XIV. 356.

GENTILOTTI ; notæ ad annales Francorum Lambecianos. XI. 380.

GENTIUS ; traduct. de l'Hiſtoria Judaica. X. 204.

Geoffroi, duc de Normandie, & comte d'Anjou. XIII. 64.

GEOFROI de Beaulieu ; vita S. Ludovici. XII. 62.

GEOFROI *de Malterre* ; de rebus geſtis Roberti Guiſcardi & Rogerii. XI. 375, 384 & 462. & XIII. 333.

GEOFROI, moine de S. Martial de Limoges. ſa chronique. XII. 75.

GEOFROI, abbé de Vendôme ; ſes lettres. XII. 135.

GEOFROI (Galfredus Monumetenſis) XIII. 436.

Géographie ; différens traités & cartes de Géographie. X. 19 & *ſuiv.* — *Géographie* de l'ancien & du nouveau Teſtament. X. 192.

S. *George* ; ordre militaire de S. George. X. 484, confr. de S. George, dite de *Rougemont*. X. 486. confrérie de Saint George à Gènes. XI. 574. & *ibid.* congrégat de S. George in Alga à Veniſe. X. 423.

George I, roi d'Angleterre ; hiſt. de ſon régne. XIII. 489. — *George II.* 490.

S. *George* (le chev.

de) XIII. 489 & 523.

George II, landgrave de Heſſe; ſon éloge. XI. 276.

George-Frédéric, marquis de Brandebourg. XI. 320.

George d'Anhalt, év. de Magdebourg, &c. ſa vie. XI. 266.

George; diatriba de Georgiorum ſcriptis. XI. 138.

GEORGE, patr. d'Alexandrie; vita S. Joannis Chryſoſt. X. 289.

GEORGE *Acropolite*; hiſt. Byzantina. XI. 138.

GEORGE PHRANZA; chronicon. XI. 141.

GEORGE *Syncelle*, chronographia. X. 134. & XI. 125.

GEORGE, Moine; vitæ imperatorum. XI. 133.

GEORGE (Bernard) epitome princip. Venetorum. XI. 528. periocha. *ibid.*

GEORGE (Dom.) de Italiæ metropolibus. XI. 360.

GEORGE (le chevalier) lettre du prince de Condé. XII. 298.

GEORGE, avocat; mémoire ſur le collége de la Marche. XIII. 32.

GEORGEON; édit. de Guichardin. XI. 409. révolut. de Pologne. XIV. 48.

GEORGI (Dominiq.) notæ in Baronium, &c. X. 231. martyrologium Adonis. 275. vie du pape Nicolas. V. XI. 428. ſopra un monumento etruſco. XIV. 332. notæ ad Poggium. XIV. 517.

Georgie; carte. X. 93. hiſt. des troubles de cette province. XIV. 86.

GEORGIO (Ignace) D. Paulus in Sinu Veneto naufragus. X. 265.

GERALDINI; itinerarium. XIV. 184.

GERARD de Limoges; vitæ fratrum ord. Prædicatorum. X. 397.

GÉRARD de Nimégue; de Zelandiæ ſitu. XIII. 288. Ultrajectenſes pontifices. 289 & 312. vie de Philippe de Bourgogne. XI. 188. & XIII. 105.

GÉRARD DE ROO; annales. XI. 147.

GERARD; Francia engañada. XIII. 349.

GERARDO (Pietro) vie d'Ezzelin III de Romain. XI. 536, 537.

§ *Géraud* d'Aurillac; ſa vie. X. 346. & XIII. 119.

GERBELIUS (Nic.) in

Græciæ Sophiani deſcript. explicatio. XI. 42.

Gerberge, mere du roi Lothaire; ſon épitaphe. XII. 51.

GERBERON (le P.) hiſt. de la paix de l'égliſe. X. 253. hiſt. du Janſéniſme. *ibid.* notæ ad Mercatoris opera. 261.

Gerberoy; hiſtoire de cette ville. XIII. 43.

GERBERT, archev. de Reims, puis pape; ſes lettres. XII. 51 & 134. *v.* SYLVESTRE II, pape.

Gerbillon (le P.) ſa vie. XIV. 523.

Gergovie; rech. ſur cette ville. XIV. 437.

GERHARD, præpoſ. Sterderburgenſis; de Henrici Leonis obitu, &c. XI. 192.

GERHODE; ſyntagma de Henrico IV & V. &c. XI. 218.

GERI; de ſcript. eccleſiaſt. XIV. 372.

GERINGER; genealogia ducum Brunsvicenſium, &c. XIV. 214.

S. *Germain*, év. d'Auxerre; ſa vie. XII. 69. dédic. de ſon égliſe. *ibid.*

S. GERMAIN, év. de Paris; ſa vie. X. 291. epiſtola ad Brunichildem. XII. 119.

S. *Germain* de Rota; ſa vie. XII. 72.

S. *Germain des prés*; union de cette abbaye à la congrég. de S. Maur. X. 339. ſon hiſt. ſon privilége. *ibid.* & *ſuiv.* & XIII. 15.

GERMAIN (Jean) vie de Philippe le Bon, duc de Bourgogne. XI. 201.

GERMAIN (D. Michel) hiſt. de l'abb. de Notre-Dame de Soiſſons. X. 340. Muſeum Italicum. XI. 361.

GERMAIN (D.) droits du roi ſur l'abbaye de S. Jean de Terouenne. XIII. 204.

Germains; leurs mœurs décrits par Tacite. XI. 85, 86.

GERMANES (l'abbé de) révolut. de Corſe. XI. 575.

Germanie; cartes. X. 58. v. *Allemagne.*

GERMANO (Giov.) vie & miracles de S. Malachie. XIII. 527.

GERMIGNY (Jacque de) négociations. XII. 194.

GERMON; de veterum regum Francorum diplomatibus. XIII. 232, 233.

Gernrod; annales de cette abbaye. XI. 193.

Gérold, comte; vers

à ſon ſujet. XII. 42. ſon épitaphe. 43.

GERSCHOVIUS; genealogia Danica & Holſatica. XIV. 287.

GERSON (Jean) ſcripta adverſus aſſertionem Joannis Parvi. XII. 137. — J. Gerſon in tumulo glorioſus. XIII. 19. l'eſprit de Gerſon. XII. 27.

GERSON (François) hiſt. de la priſe de la Rochelle. XII. 267. lettre au P. Sirmond. XIII. 10.

GERSTENBERGERS; chronicon Franckenbergæ. XI. 276.

Ste. *Gertrude*; ſa vie. X. 426.

Gertruydenberg; conférences en ce lieu. XIV. 304. inſtruct. pour ces conférences. 521.

S. *Gervais & S. Protais*, martyrs à Milan. XI 552.

GERVAIS, év. de Séez. ſes lettres. XII. 136.

GERVAIS de Tilsberi; de imp. Rom. XI. 153.

GERVAIS de Tournai; hiſtoricæ lectionis encomium. XI. 492.

GERVAISE (Nicolas) vie de S. Martin. XIII. 86. hiſt. du royaume de Siam. XIV. 112. de celui de Macaçar. 113.

GERVAISE (D.) ancien abbé de la Trape; l'honneur de l'égliſe catholique. X. 246. vie de S. Cyprien. 289. vie de S. Paulin. 291. réforme de Cîteaux en France. 356. hiſt. de l'abbé Joachim. 361. hiſt. de Suger, abbé de S. Denys. XII. 132. vie d'Abeillard. XIV. 400.

GESCHIEN; de majeſtate Carolina. XI. 325.

GESNER (Conrad) annotationes in Hannonis Periplum. X. 21. Æliani opera. XIV. 516.

GESNER (J. Matth.) de eruditione Græcorum. XIV. 398.

GESSÉE (Jean de la) ſiége de Sancerre. XII. 185.

Geſſen; diſſertat. ſur la terre de Geſſen ou Goſen. X. 209.

GESUFALDO; obſerv. ſur l'hiſt. de la voie Appienne. XI. 483.

Gètes; mém. ſur cette nation, & ſur ſon pontife. XIV. 490.

GEUDER; voyages de Barbaro & de Contareni. XIV. 85.

GEWOLD; metropolis Salisburgenſis. XI. 263. chronicon monaſt. Reicherspergenſis. 264. an-

nales Henrici monachi in Rebdorf. 265. de Septemviratu imperii. 342. genealogia Boiariæ ducum. XIV. 213.

GHÉRARDINI (Jean) voyage à la Chine. XIV. 124.

GHILINI (Camille) Felinæ Vallis, &c. descript. XI. 365.

GHILINI (Jérôme) annal. d'Alexandrie. XI. 562. théâtre des gens de lettres. XIV. 367.

GHILINI (J. Jac.) expeditio Italica Maximiliani I. XI. 187.

GHINI; vies de Plutarque. XI. 32.

GHIRARDACCI; hist. de Bologne. XI. 453.

GIAMBULLARI; l'istoria d'Europa. X. 157.

GIANELLI; que le corps de S. Barthélemi est à Bénévent. XI. 488.

GIANETTANI; hist. de Vetruchio. XI. 445.

GIANGOLINO; Hedengraphia. X. 193.

GIANI; annales Servorum. X. 432. origine de l'ordre des Servites. *ibid.*

GIANNETASIO (le P.) geographiæ elementa. X. 35. histor. Neapolitana. XI. 466.

GIANNONE; hist. du royaume de Naples. XI. 466 & *suiv.*

GIANNOTI (Donato) république de Venise. XI. 515, 516.

GIANNOTI (Gasp.) rivoluzioni di Cipri. XI. 549.

GIARDA; bibliotheca Alexandrina. XI. 372.

GIATTINO (J. B.) traduct. de l'hist. du concile de Trente de Palavicin. X. 246, 247.

GIBBON (Rich.) hist. Anglicana, &c. XIII. 493.

Gibelins; v. *Guelfes.*

GIBERT; mém. concernant les Principaux des petits colléges. XIII. 27.

GIBERT; mém. pour l'hist. des Gaules. XII. 12. ses recherch. dans les mém. de l'académie des Inscript. XIV. 472, 475, 477, 479, 484, 490, 492, 495, 496, 498, 505, 508, 513, 515.

GIBLET (Henri) *voyez* LOREDANO (Pierre)

Gibraltar; mém. sur ce détroit. XIV. 503.

GIBSON; Portus Iccius. XII. 6. Grande-Bretagne de Camden. XIII. 431. chron. Saxonicum.

442. reliquiæ Spelmannianæ. 509.

Giech ; carte de ſon comté. X. 71.

Gieſſen ; priviléges de ſon univerſité. XI. 276.

GIFFART ; état préſent de la Chine. XIV. 126.

GILABERT (Franc. de) deſcript. de la Catalogne. XIII. 382.

Gilbert, comte de Provence ; ſon origine. XIII. 129.

GILDAS ; de excidio & conqueſtu Britanniæ. XIII. 436 & 438.

GILSDENSTOLPE ; Kanunga Sagur. XIV. 4.

Gildon ; de ejus bello contra Alaricum. XI. 152.

GILENIUS ; Germania reform. XI. 237. triumphus Sixtinus. XIV. 13.

GILLET (le P.) trad. de Joſeph. X. 198.

Gilles, ſeigneur de Châteaubriant, &c. ſon hiſt. lamentable. XIII. 78.

GILLES (Nicole) annales & chron. de France. XII. 104.

GILLES (Pierre) hiſt. des égliſes réformées des vallées de Piémont. X. 300.

GILL DE LA PRÉSENTATION ; *voyez* PLENEVAULX.

GILLIUS (Petrus) de Boſphoro Thracio. XI. 46, 123, 144. topographia Conſtantinopolitana. *ibid.*

GILLOT ; vie de J. Calvin. X. 312.

GILON. XII. 59.

GIMMA ; hiſt. littér. d'Italie. XIV. 384.

GIMONT (Paul de) avis ſur le plaidoyer de la Matteliere. XIII. 21.

GINANNI ; diſſert. ſur la littérature de Ravenne. XI. 448.

GINET ; antiq d'Angoulême. XIII. 96.

GIONTA ; chron. de Mantoua. XI. 564.

GIOVANELLI ; hiſt. de Volterre. XI. 512.

GIOVANNI (Giov. de) l'Ebraiſmo della Sicilia. X. 205.

GIOVANNI degli Agoſtini ; ſcrittori Veneziani. XIV. 390.

Giovenazzo ; hiſt. de cette ville. XI. 485. ſes familles nobles. *ibid.*

GIPHANIUS (Hub.) de imperat. Juſtiniano. XI. 131.

GIRAFFI ; rivolutioni di Napoli. XI. 471.

GIRALD (Sylveſtre)

topographia Hiberniæ, *& d'autres traités.* XIII. 438. de regno Hiberniæ. 525.

GIRALDI (J. B.) de Ferraria & Ateſtinis principibus. XI. 368 & 457.

GIRALDI (Lilio Gregorio) de diis gentium. X. 99. de comœd. XI. 49.

GIRARD d'Orléans; épitaphe d'Hugues le Grand. XII. 55.

GIRARD (Antoine) relation ſur le Janſéniſme. X. 251 *& ſuiv.*

GIRARD (Antoine) mémorables journées des François. XIII. 255.

GIRARD (Etienne) des offices de France. XIII. 221.

GIRARD (Guill.) apologie du duc de Beaufort. XII. 293. vie du duc d'Epernon. 368.

GIRARD DE VILLETHIERRY; vie de S. Jean de Dieu. X. 435.

GIRARDIE (de la) topographie de Touraine. XIII. 86.

GIRARDIN (l'abbé de) hiſt. de Fréjus. XIII. 163.

GIRELLO; hiſt. des doges de Veniſe. XI. 528.

GIROLDI (J. Pierre) hiſt. de Turin. XI. 582.

GIRON (Matth.) lettre ſur le ſacre du roi. XIII. 238.

GIRON (Pedro) abrégé de l'hiſt. d'Eſpagne. XIII. 335.

Girone; hiſt. de cette ville. XIII. 386.

GIRS; chron. Guſtavi I. XIV. 11.

GIRY (le P.) vies des ſaints. X. 286. de anno natali & ætate S. Franciſci de Paula. X. 408.

GISCKENIUS; apologia pro Hamelmanno. XI. 292. & XIV. 27.

GISLON; chronologica. XIV. 7.

GISOLIO; vita del P. Carlo Caraffa. X. 411.

GISEY (Odo de) diſcours ſur N. D. du Puy en Velay. XIII. 145.

GIUDICE (Michel de) biblioth. hiſtorica regni Siculi. XI. 491. hiſt. de Ste. Marie la neuve de Montréal. 497.

GIUDUCCI (Ignace) vita & miracoli de ſanta Humilita. X. 350.

GIULIANELLI; égliſes de Florence. XI. 508.

GIULIANI; del monte Veſuvio. XI. 477.

GIULINI; mem. ſpettanti alla ſtoria di Milano. XI. 553.

GIUNTINI; ſtato della citta

citta di Lione. XI. 505.

GIUSSANI; istoria evangelica. X. 213. vie de Philippe Archinto. XI. 552.

GIUSTINIANI; *voyez* JUSTINIANI.

GIUTTNER; comment. juris publici Pruthenici. XIV. 59.

GLABER; *v.* RAOUL GLABER.

Gladiateurs; combats des gladiateurs. XI. 102. collége des gladiateurs à Rome. XIV. 339. *& ibid.*

GLAFEY (Adam Fre.) anecdotes. XI. 333.

GLANDORP; onomasticon historiæ Romanæ. XI. 107.

GLANIUS; voyages de Struys. XIV. 186.

Glanum Livii; position de cette ville. XIV. 510.

GLARÉAN; notæ ad Eutropium. XI. 63. ad Jul. Cæsarem. 69. in Tacitum, de morib. Germanorum. 166. descript. Helvetiæ. 167. panegyricon. *ibid.* ad Maximilianum I panegyricon. 185. notæ ad Valerium Maxim. XIV 516.

GLAS; hist. des Canaries. XIV. 144.

GLASER; syngramma historicum. X. 16.

Glastonbury; hist. de cette ville. XIII. 504.

Glatz, comté; cartes. X. 76.

Gleichen; ses comtes. XI. 321.

Globes céleste & terrestre. X. 62.

Ste. *Glodesinde*; sa vie. XII. 72.

Glossarium latinitatis ferreæ. X. 141. —— mediæ & infimæ latinitatis. XIV. 411.

GLYCAS; annales. XI. 126.

GMELIN; voyage en Sibérie. XIV. 117.

Gnesne; hist. des évêques de cette ville. XIV. 56 & 57.

GNODALIUS; historia rusticorum tumultuum. XI. 168 & 231.

Gnomons des anciens. XIV. 424.

GOAR; traduct. des chroniques de George Syncelle & de Nicéphore. X. 134. & XI. 125 observat. in Codinum. XI. 124. notæ ad Cedrenum. 125. ad Theophanis chronogr. 132. édit. de Léon le Gramm. *ibid.*

GOBELINUS PERSONA; cosmodromium X. 141.

GOBELLINUS (Jean)

commentarii. X. 158.

GOBIEN (le) lettres édifiantes & curieuſes. X. 469. hiſt. des îles Mariannes. XIV. 114. édit de l'emp. de la Chine en faveur de la religion. 126.

GOBILLON ; vie de Madame le Gras. X. 412.

GOBLER ; de bello Hildesheimenſi. XI. 168. hiſt. Maximiliani I. 225. chron. ducum Brunſvicenſium. 296. hiſt. Brandenburgica. 318.

GOCKELIUS ; de majeſtatico religionis jure. XI. 340.

GODEAU (Antoine) hiſt. de l'égliſe. X. 231. relat. des délibérations du clergé de France. 251. éloges des évêques. 289. vie de S. Auguſtin. 291. vie de S. Charles Borr. 202. éloge de S. François de Sales. 443. harangue faite au roi. XII. 318. diſcours au card. Mazarin. *ibid.*

Godefroi de Bouillon ; ſon hiſt. généalog. XIII. 181. ſa deſcendance de Charlemagne. XII. 59.

GODEFROI, abbé de Gotwei ; chronicon Gotwicenſe. XI. 247.

GODEFROI, moine de S. Pantaléon ; annales. XI. 181.

GODEFROI *de Viterbe* ; chronicon. X. 138. Pantheon. XI. 174, 204 & 386.

GODEFROI (Jacque) ſupplement. ad Philoſtorgium. X. 224. vetus orbis deſcriptio Græci ſcriptoris. 23, 26. le Mercure Jéſuite. 464. de jure præcedentiæ. XIII. 188.

GODEFROI (J. Louis) archontologia coſmica. X. 39.

GODEFROI (Théod.) hiſt. du chev. Bayard. XII. 358. entrevue de Charles IV, empet. avec le roi Charles V. 137. hiſt. de Charles VIII. 151. hiſt. de Louis XII. 153. édit. de l'hiſt. de Louis XII, par Jean d'Auton. 154. entrevue de ce roi & de Ferdinand, roi d'Aragon. *ibid.* hiſt. du maréchal de Boucicault. 354. hiſt. du comte de Richemont. *ibid.* mém. ſur la préſéance des rois de France. XIII. 188. droits du roi. 198. cérémonial de France. 234. cérémonies obſerv. aux mariages. 248. origine de la maiſon d'Autriche.

XIV. 208. généalogie des ducs de Lorraine. 258. — des comtes & ducs de Bar. *ibid.* l'origine des rois de Portugal. 276.

GODEFROY (Denys) hiſt. de Charles VI. XII. 138. de Charles VII. 141. mém. de Comines. 145. hiſt. de Charles VIII. 151. panégyrique du chevalier ſans reproche. 357. mém. concernant les droits du roi. XIII. 199. hiſt. des connétables, &c. 225. cérémonial François. 234.

GODEFROI (Jean) mém. de Comines. XII. 146. addition à l'hiſt. de Louis XI. 149. obſerv. ſur les lettres de Rabelais. XII. 163. la véritable fatalité de S. Cloud. 205. la fortune de la cour. 208. journal de Pierre de l'Eſtoile. 208. deſcript. de l'île des Hermaphrodites. *ibid.* mém. de Marguerite de Valois. 217. ſatyre ménippée. 226.

GODEFROY (Denys) diſſertat. de nobilitate. XIV. 194.

GODELEVÆUS; notæ ad Titum-Livium. XI. 65.

GODELEVÆUS (Guill.) de abdicatione Caroli V. XI. 171. de Turcarum imp. incremento. XIV. 77.

GODESCARD; vies des Peres. X. 289.

GODKELIUS; de circulo Sueviæ. XI. 269.

GODI ou DE GODIS (Antoine) chronica. XI. 367, 387 & 537.

GODIN; notæ ad concilia eccleſiæ Rotomagenſis. XIII. 65.

GODING; de Abiſſinorum rebus. XIV. 142.

GODINHO; ſon voyage. XIV. 107 & 185.

GODONESCHE; médailles du régne de Louis XV. XII. 347.

GODUIN (Jean) ſon édition de Céſar. XI. 69.

GODWIN (Fr.) de præſulibus Angliæ. XIII. 492.

GODWIN (Fr. & Morgan) hiſt. d'Angleterre. XIII. 460.

GODWIN (Thomas) de ritibus Hebræorum. X. 219. antiquit. Romanæ. XI. 108.

GOELICKE; hiſt. Medicinæ. XIV. 351. hiſt. Anatomiæ. 353. hiſtor. Chirurgiæ. *ibid.*

GOÉRÉE; trad. de la

république des Hébreux. X. 219.

Goès (Damien de) de obsidione Lovanii. XI. 171. & XIII. 284. Hispania. XIII. 330. epistola ad Fuggerum. 331. *sa vie.* ibid. Ulissipo. 332. de imperio Lusitanorum. *ibid.* de moribus Æthiopum. *ibid.* & XIV. 142. Diensis urbis oppugnatio. XIII. 333. de bello Cambaico. *ibid.* de rebus Hispanicis, &c. 336. hist. du roi D. Emmanuel. 414. legatio magni Indorum imperator. XIV. 142.

Goès (Jean) de Westphalia. XI. 287.

Goeterius; legatio. XIII. 322.

Goffredo; Salerne assiégée par les François. XI. 473, 485.

Gog & Magog; rempart de. XIV. 507.

Goguet; origine des loix, &c. XIV. 347.

Goiffon; relation de la peste de Gévaudau. XIII. 146.

Goldast (Melchior) rerum Alamannicarum scriptores. XI. 177. notæ in vitam S. Galli. 178. apologiæ pro Henrico IV. 218. replicatio. *ibid.* script. rerum Suevicarum. 269. de Bohemiæ regno. 325. *ses différentes collections des constitutions impériales*, &c. 336, 337. animadversiones ad Eginhartum. XII. 125. sybilla Francica. 143. Ulfeldi legatio Moscovitica. XIV. 63. *sa vie.* XI 177.

Goldioni (Leonico) *v.* Doglioni (Nicolo) *dont ce nom est l'anagramme.*

Goldmeyer (André) descript. Bambergæ. XI. 199. chroniq. de Strasbourg. XIII. 176.

Golfe Persique & bouches du Tigre & de l'Euphrate. XIV. 503. — *Golfe de Venise*; carte. X. 89. sa description. XIV. 78.

Golius; hist. de Tamerlan. XIV. 116.

Gollut; mém. de la république Séquanoise. XIII. 120 & *suiv.*

Golnitzius; Ulysses Gallo-Belgicus. XIII. 272.

Goltzius (Hubert) icones imperatorum. XI. 207. thesaurus rei nummariæ. XIV. 310. Sicilia & magna Græcia. *ibid.* fasti magistratuum. *ibid.*

Julius-Cæſar. 311. Cæſar Auguſtus. *ibid.*

GOMARA (Lopez de) hiſt. des Indes. XIV. 152.

GOMARUS; de genealogia J. Chriſti. X. 215.

GOMBERVILLE (de) *v.* LE ROY DE GOMBERVILLE.

GOMEZ (Alvar) el vellocino dorado. X. 482. de rebus geſtis Ximenii. XIII. 330 & 400.

GOMEZ (Ambr.) vie de S. Dominique. X. 396.

GOMEZ (Bernard) vie de Jacque I, roi d'Aragon. XIII. 333, 379.

GOMEZ (Chriſtophe) elogia Societatis Jeſu. X. 468.

GOMEZ (Edouard de) carta cerca el commercio. XIII. 429. allegacion. *ibid.*

GOMEZ (Fernand de) Centon epiſtolario. XIII. 367.

GOMEZ (Fr. Vincent) Govierno de principes. XIII. 406.

GOMEZ de Mora; relacion del juramento, &c. XIII. 367 & *ſuiv.*

GONÇALEZ de Avila; hiſtoire de Salamanque. XIII. 373.

Gondevald, prétendu fils de Clotaire I; ſon hiſt. XIV. 475 & 478.

GONDI; éloge de Catherine de Médicis. XII. 363.

GONDOLFIN; ſes lettres. XIII. 351.

Gondren (le P. de) ſa vie. X. 411.

GONGORA (Luis de) grandeza di Genoua. XI. 569.

GONGORA y TORREBLANCA; hiſt. de Navarre. XIII. 131.

GONON; vitæ patrum occidentalium. X. 323.

Gonſalve Fernand de Cordoue, dit le Grand Capitaine; ſes guerres en Italie. XI. 468, 470. *ſa vie.* XIII. 390.

GONTHIER, moine de Paris; hiſt. Conſtantinop. ſub Balduino. XI. 136.

GONTHIER; de geſtis Friderici I. XI. 176 & 219.

Gonthier d'Andernach (J.) ſon éloge. XIV. 402.

Gonthier de Schwartzbourg, élu empereur; ſon hiſt. XI. 222, 223.

GONZAGA (François) de origine ſeraphicæ religionis. X. 378.

Gonzague; hiſt. des princes de cette maiſon.

XI. 563, 564. vies particulieres. 564 & *ſuiv.* généalogie de cette maiſon. XIV. 218. ſes droits ſur le Montferrat. XI. 585 & *ſuiv.*

Gonzague (Catherine de) ſon éloge. XII. 350.

GONZAGUE (Louiſe-M.) vie de la m. Borromée. X. 437.

Gonzague (Marie de) reine de Pologne; relat. de ſon voyage. XIV. 58.

GONZALEZ (Domingo) addition à l'hiſt. de Diégo Aduarte. X. 402.

GONZALEZ (Fernando) hiſt. del conde Fernan Gonzalez. XIV. 268.

Gorcum; hiſt. de cette ville. XIII. 313.

GORDIANI (Fabio) hiſt. de Naples. XI. 465.

GORDIANO (Jacque) croniche de Monte-Vergine. XI. 486.

GORDON (Alexandre) vie du pape Alexandre VI. XI. 429.

GORDON (Jacque) opus chronologicum. X. 147.

GORDON (Pat) grammaire géographique. X. 37.

GORECIUS; bellum Ivoniæ. XIV. 43. & *ibid.* & 51.

GORELLI; de rebus geſtis in civitate Aretina. XI. 392.

GORGOGLIONE; portolano del Mare Mediterraneo. X. 48.

Gorgones. XIV. 426.

GORI (Jacque) hiſt. de Chiuſi. XI. 401.

GORI (Ant. Franç.) theſaurus dypticorum. X. 262. Averanii de menſibus Ægyptiorum. XI. 9. Muſæum Etruſcum. 499. Muſæi Guarnaccii antiqua monum. Etruſca. *ibid.* Muſæum Florentinum; numiſmat. XIV. 323. gemmæ antiquæ. 329. Muſæum Cortonenſe. 330. Donii inſcript. antiquæ. 336. inſcript. græcæ & romanæ. 337. monumentum libertorum. 339. lettere critiche. 340.

Gorice; hiſt. de cette contrée. XI. 544.

GORLÆUS; de annulis. XI. 121. theſaurus numiſmatum. XIV. 313.

GORNICKI; dialogi de electione, &c. XIV. 39. acta regni Poloniæ. 49.

GOROPIUS; Francica & Gallica. XII. 10.

Gorze; vies de pluſieurs abbés de ce monaſtere. XII. 72.

GOSELINI ; vie du prince Ferrand de Gonzague. XI. 565.

Goſen ; v. *Geſſen.*

Goſlar ; antiquit. Goſlarienſes. XI 198 & 298. nummi Goſlarienſes. 198. chron. cœnobii Francobergenſis Goſlariæ. 298.

GOSMOND de VERNON ; hiſt. métallique des campagnes de ſa majeſté. XII. 347. les glorieuſes campagnes. *ibid.*

GOSSELIN ; hiſt. veterum Gallorum. XII. 8.

Goths ; hiſt. de ces peuples. XI. 149 & *ſuiv.* chronologia Gothicorum regum. XII. 39. — hiſt. des Goths en Eſpagne. XIII. 331, 339 & *ſuiv.* 380.

GOTH (Matthieu) familiæ Holbergicæ fragment. XIV. 214.

Gotha ; carte des principautés de Gotha, Coburg, &c. X. 75. hiſt. de cette ville. XI. 316 & *ſuiv.* hiſt. captæ Gothæ. 172.

Gotheſcalc ; hiſt. Gotheſcalchi. X. 249.

Gothie ; limites qui la ſéparoient de la France. XIV. 444.

GOTHO (Filippo) dell' inventione è feſte de martyri Placido è compagni. X. 336.

Gothric, roi de Weſtrogothie ; ſon hiſtoire. XIV. 9.

GOTINELLI ; memorie de Budrio. XI. 452.

Gotland ; cartes. X. 66.

GOTTFRIED (Jean-Louis) hiſt. chronologique, &c. X. 149. & XI. 208. recueil de voyages aux Indes. XIV. 178 & 185.

Gotti (Vincent L.) vie de ce cardinal. XIV. 402.

Gotwei ; chronicon Gotwicenſe. XI. 247.

GOTZIUS ; vie d'Albert, dit l'Achille d'Allemagne. XI. 320.

GOUDARD ; conquête de Port-Mahon. XII. 344.

GOUDON (Gilles) vie du P. Antoine Yvan. X. 446.

GOUGENOT (l'abbé) ſon voyage en Italie. XI. 360.

GOUGH ; Londinum triomphans. XIII. 500.

GOUJET (l'abbé) vie du card. de Bérulle. X. 411. vie de Laurent de Médicis, trad. de Valori. XI. 507. mém. de la Ligue. XII. 212. mém.

hiſtorique ſur le collége Royal. XIII. 32. biblioth. des auteurs eccléſ. XIV. 374. réponſe aux mém. de Trévoux. *ibid.* bibliothéque françoiſe. 393.

GOULART (Simon) trad. de la chronique de Carion. X. 119. mém. de la Ligue. XII. 211 & *ſuiv.* hiſt. des Pays-Bas. XIII. 296. hiſt. de Portugal. 414.

GOULET; de Pariſienſis Univerſitatis magnificentia. XIII. 17.

GOULLEY (l'abbé) ſur les poëtes bucoliques de Sicile. XIV. 430. ſur le lieu de la naiſſance de Daphnis. *ibid.*

GOULU (le P.) vie du B. François de Sales. X. 442. vindiciæ Iberopoliticæ. XIII. 210.

GOURDANT; requête pour l'évêque de Noyon. XIII. 48.

GOURGUES; voyages en Floride. XIV. 156.

GOURVILLE; ſes mém. XII. 375.

GOUSSANCOURT (Matthieu de) martyrologe des chev. de Malte. X. 478.

GOUTHIERES (Jacque) de veteri jure pontificio urbis Romæ. XI. 98. de jure manium. 106. de orbitate toleranda. *ibid.* de officiis domus Auguſtæ. 118.

Goutieres; diſſert. ſur cette offrande. XIII. 83.

Gouvea (Ant. de) juriſconſ. ſa vie. XIV. 356.

GOUVEA (Ant. de) vie de S. Jean de Dieu. X. 434. guerres de Scha-Abbas. XIV. 86. journal de Menezès. 106.

GOUVEA (Fr. Velaſco de) Joannes IV Portugalliæ rex. XIII. 423. perfidia de Alemania y de Caſtilla. *ibid.*

GOUZ (la Boullaye le) ſes voyages. XIV. 184.

GOYENECHE; arboretum genealogicum, &c. XIV. 209.

GOYNÆUS; de ſitu Iſtriæ. XI. 368.

Gozzadini; ſa vie. XI. 455.

GOZZEUS; catalogus virorum illuſtr. Prædicatorum. X. 398.

GRAAF; voyages. XIV. 190.

GRABE; præfatio ad Carolum Daubuz, de teſtimonio Joſephi. X. 214. ſpicilegium. 270.

GRACE (M. de) édit. de l'Intio luct. à l'hiſt. de Pufendorff. X. 175.

Graces; diſſert. ſur ces divinités. XIV. 426.

GRACIAN (Balthaſar) el politico D. Fernando el Catholico. XIII. 344 & *ſuiv.*

GRADENIGO; S. Gregorius Magnus vindicatus. XI. 423.

Grado; de oppugnatione Gradiſcana. XI. 368.

GRADONICI; pontif. Brixianorum ſeries. XI. 541.

GRÆVIUS (Jean George) édition de Juſtin. X. 117. de Florus. XI. 62. de Céſar. 69. des lettres de Cicéron. 72. de Suétone. 82. theſaurus antiquitat. Roman. 93. theſaurus hiſtoriar. Italiæ. XI. 362. corpus inſcriptionum Romanar. XIV. 335.

Grai (Jeanne) ſa vie. XIII. 461. ſes lettres. *ibid.*

GRAIN (Baptiſte le) vie de Henri le Grand. XII. 218. hiſt. de Louis XIII. 253.

GRAMMAYE (J. B.) Haſbania illuſtrata. XI. 290. Aſia. XIV. 80, 81. Africa illuſtrata. 132. peregrinatio Belgica. XIII. 272. antiquitates. 273.

GRAMMOND (le préſident de) annales Galliæ. XII. 249 & *ſuiv.* hiſtor. proſtratæ ſectariorum rebellionis. X. 309. & XII. 261.

GRAMMONT (le maréchal de) ſes mémoires. XII. 325 & 373.

GRANCIS (Raynerius de) de præliis Tuſciæ. XI. 389.

GRANCK; cartes de l'évêché de Munſter. X. 74.

Grand; origine de la dignité de Grand en Caſtille. XIII. 409.

GRAND (Antoine le) hiſtoria ſacra. X. 127.

GRAND (Etienne le) hiſt. de Châtillon ſur Seine. XIII. 110.

GRAND (Gui le) diſſertationes Camaldulenſes. X. 348.

GRAND (Joachim le) traité de la ſucceſſion à la couronne. XIII. 194. mém. & diſcours touchant la ſucceſſion à la couronne d'Eſpagne. 398. hiſt. du divorce d'Henri VIII, &c. 460 & 495. lettre à Burnet. 461. mémoires hiſt. d'Abyſſinie. XIV. 143. hiſt. de Ceylan. 113.

GRANDET; vie d'un

ſolitaire inconnu. X. 414 vie de Mlle. de Melun. 447.

Grandi (Gui) ſa vie. XIV. 402.

Grandier (Urbain) ſon procès. XIII. 93 & *ſuiv.*

Grandmont, ville de Flandre. XIII. 279.

Grandmont; hiſt. de l'ordre de Grandmont. X. 407. de ordinibus Grandimontenſi atque Artigiæ. XII. 75.

GRANDPRÉ; Céſar armorial. XIV. 241.

GRANET (l'abbé) ſes additions aux Elémens de l'Hiſtoire de l'abbé de Vallemont. X. 11. traduct de la chronique de Newton. 187. hiſt. des Invalides. XIII. 14.

GRANGÉ (Cl.) de bello Melitenſi. XI. 590. de ſecundo bello civili. *ib.* & XII. 178

GRANGE (la) trad. des antiquités de la Gréce de L. Bos. XI. 24.

GRANGER; *v.* TOURCHETOT.

GRANGIER (J.) de loco ubi Attila victus fuit in Gallis. XII. 7. de l'état du collége de Dormans. XIII. 31.

GRANION; les triomphes de S. François de Paule. X. 408.

GRANVELLE (cardinal de) mémoires pour ſervir à ſon hiſtoire. XI. 230. ſes lettres. XIII. 299.

GRAS (Corneille) vitæ ſanctorum. X. 285.

GRAS (Simon le) procès-verbal du ſacre de Louis XIV. XIII. 239.

GRAS (le) traduct. de Cornelius Nepos. XI. 35.

Gras (Madame le) ſa vie. X. 412.

GRASSERIUS (Jac.) de antiquitatibus Nemauſenſibus. XIII. 143.

GRASSIS (J. B. de) *v.* GROSSIS.

GRASWINCKELIUS; libertas Veneta. XI. 533. maris liberi vindiciæ. 535.

GRATIANI (Ant. Marie) hiſt. de la guerre de Chypre. XI. 549. vie du card. Commendon. XIV. 57 & *ſuiv.* de caſibus virorum illuſtr. 370.

GRATIANI (George) deſcript. de Cénéda. XI. 539.

GRATIANI (Jean) hiſt. de Veniſe. XI. 522. Fr. Mauroceni Peloponneſiaci geſta. 531.

GRATIANI (Jérôme) conquiſta di Granada.

XIII. 392. hiſt. della regina di Suetia. XIV. 14.

GRATIANI (Thomas) anaſtaſis Auguſtiniana. XIV. 379.

GRATIEN (Paul) columna Trajana XI. 113.

GRATIOLI (Pierre) S. Alexander Bergomenſium tutor. X. 270. præſtantium Barnabitarum vitæ. 437. de Mediolani ædificiis. XI. 550.

GRATTAROLO; riviera di Salo. XI. 541.

Grave; ſiége de cette ville. XII. 326.

GRAVEROL; gouverneurs de la Gaule Narbonoiſe. XIII. 138.

GRAVESON (Amat de) hiſtoria eccleſiaſtica. X. 235.

GRAVINA (Dominique) chronicon. XI. 390.

GRAVINA (J. Vinc.) acta creationis cardinalium. XI 435.

GRAVIUS (Abraham) hiſt. philoſophica. XIV. 349.

GRAVIUS (J.) *v.* GRÉAVES

Gravure; recherches ſur la gravure des anciens. XI. 51. & XIV. 511. — *Gravure* en bois. XIV. 364.

GRAZIANI; *v.* GRATIANI.

GRAZINI; vindiciæ martyrum Aretinorum. XI. 513.

GRÉAVES (Jean) pyramidographia. XI. 3. notæ ad epochas Ulug-Beigi. 21. deſcript. du Serrail. XIV. 76.

Gréce; cartes. X. 56, 57, 92 deſcript. de la Gréce; mœurs de ſes habitans. XI. 53. hiſt. de l'ancienne Gréce. 22 & *ſuiv.* ſa littérature. 52, 53. ſes peuplades. XIV. 507. mém. pour l'hiſt. de la religion de la Gréce. 464, 471, 482, 513. ſur ſes premiers habitans. 477, 490. ſur ſes antiquités. 502. deſcript, & hiſt. de la Gréce moderne. XIV. 77 & *ſuiv.* Dicæarchus, de ſtatu Græciæ. X. 25.

Grecs, reſtaurateurs des lettres en Italie. XIV. 385 & *ſuiv.*

GRÉEN (Jean) carte d'Amérique. X. 95.

GREENE (Morden) ſes cartes. X. 64.

GREFEUILLE (Charles de) hiſt. de Montpellier. XIII. 142.

S. *Grégoire* de Nazianze; ſa vie. X. 290.

S. Grégoire *le Grand*, pape ; vita S. Benedicti. X. 334. ſes lettres. XII. 40. *ſa vie*. XI. 423. vindicatus contra Oudinum. *ibid.* — Grégoire III ; ſes lettres. XII. 54 & 129. — Grégoire VII ; quelques lettres XI. 401. & XII. 57. ſes différends avec l'emp. Henri IV. XI. 218. ſa vie par div. auteurs. 426, 433. — Grégoire IX ; ſes lettres. XII. 64. — *Grégoire X* ; ſa vie. XI. 427. — *Grégoire XI* ; guerres d'Italie ſous ſon pontificat. XII. 88. ſon teſtament. 85. — *Grégoire XIII* ; ſa vie. XI. 431.

Grégoire de Tours ; hiſtor. Francorum. X. 226. & XII. 37. de gloria martyr. X. 226. édit. de ſes œuvres. XII. 115 & *ſuiv.* corrections de paſſages de cet auteur. XIV. 446, 478. *ſa vie*. 493.

Grégoire de Toulouſe ; de nundinis & mercatibus. XI. 101.

Grégoire (Jean) de Bruxelles ; vita & mart. Caroli Boni. XIII. 278.

Grégoire, moine de Farfa ; chron. Farfenſe. XI. 381.

Gregorio (P.) ragguagli de popoli Comuni. XI. 543.

Greiffenfeld (le comte de) grand chancelier de Danemarck. XIV. 29.

Grelot ; voyage de Conſtantinople. XIV. 68.

Grenade ; hiſtoire du royaume de Grenade & de ſes villes. XIII. 389. & *ſuiv.* 391. conquête de ce royaume. 331, 344.

Grenade ; carte de l'île de Grenade. X. 97.

Grenade, en Amérique ; conquête de ce pays. XIV. 159.

Grenaille ; le ſoldat Suédois. XIV. 12.

Grenoble, en Dauphiné. XIII. 173. procès entre l'évêque de Grenoble & les religieuſes de Montfleury. X. 401.

Greslon ; hiſt. de la Chine. XIV. 122.

Gretser (Jacque) édit. de l'ouvrage d'Adamann. X. 195. de diſciplinarum cruce. 299. apologia contra Stenium. 454. hiſt. Jeſuitici ord. *ibid.* apologia contra Monita privata. 464. de modo agendi Jeſuitarum. 468. annotationes ad Joannem Cantacuſenum. XI. 140. ſon édit.

de Gerhode. 218. divi Bambergenſes. 199 & 267. epiſcopi Aiſtetenſes, &c. 267. volumen epiſt. quas Romani pontifices miſerunt ad principes. XII. 129.

GREVEN (Herman) martyrologium Uſuardi. X. 274.

GREVIN (Jacque) deſcript. du Beauvoiſis. XIII. 41.

GREY; réponſe à l'hiſt. des Puritains. XIII. 499.

GRIBAUDET ; les rois & ducs d'Auſtraſie. XIII. 181.

Griefs de la nation Germanique contre la cour de Rome. XI. 186.

GRIFFET ; traité des preuves qui ſervent à établir la vérité de l'Hiſtoire. X. 19. édit. des mémoires du P. d'Avrigny. 167. hiſt. du régne de Louis XIII, & journal de celui de Louis XIV, à la ſuite de ſon édit. de l'Hiſt. de France du P. Daniel. XII. 113 & 252 & *ſuiv.* éclairciſſemens ſur l'hiſt. de Marie, reine d'Angleterre. XIII. 452.

GRIFFITH ; *voyez* ALFORD.

GRIFFONIBUS (Matthæus de) memoriale hiſtoricum. XI. 393.

GRIFO ; monaſt. de Ste. Thérèſe de Palerme. XI. 494.

GRIMALDI (J. B.) hiſt. de Naples de Greg. Roſſi. XI. 470.

GRIMALDI (Mariano de) Sanctoario di Genoua. XI. 568.

GRIMAREST ; mém. hiſtoriques. X. 307. campagnes de Charles XII. XIV. 15.

GRIMETSON ; Belgii hiſtoria. XIII. 275.

GRIPHIUS ; de conflictu ad Aquilam. XI. 399.

GRISEL ; faſti Rotomagenſes. XII. 65.

GRIS (Pierre le) hiſt. Clericatus & Monachatus. X. 319. chronicon abbatiæ S. Joannis apud Vineas. 418.

GRISIO (Pierre) hiſt. de la ville de Iéſi. XI. 441.

Griska Drepein, ou le faux *Démétrius* ; ſon hiſtoire. XIV. 66.

Griſons ; hiſt. de ces peuples. XIII. 266 & *ſuiv.*

GRIVE (l'abbé de la) environs de Paris. X. 83. & XIII. 2. de Verſailles. X. 84. plan de Paris. XIII.

1. plan de la ville en plusieurs feuilles. 2.

Groe ii ige ifes antiquitates. XI. 299.

Groenland; carte. X. 66. hiſt. de ce pays. XIV. 30 & *ſuiv.* 32 & *ſuiv.*

GROENVALL; Argenti-Fodinæ delineatio. XIV. 18.

GROLIER; hiſt. du ſac de Rome. XI. 439.

Groll; obſidio Grollæ. XIII. 301.

Groningue; cartes. X. 77. hiſt. de la ville. XIII. 316, 317.

GRONOVIUS (Abraham) ſon édit. de Tacite. XI. 83. Æliani varia hiſt. XIV. 516.

GRONOVIUS (Jacque) ſes éditions du traité de Grotius *de jure belli & pacis*. X. 105. ſur Etienne de Byſance. 21. emendationes ad geographica antiqua. 23. Ravennas geographus. 24. P. Mela. *ibid* édition d'Hérodote. XI. 26. d'Arrien. 37. ſupplementa lacunarum quæ reperiuntur in Ænea Tactico, &c. 38. theſaurus antiquitatum Græcarum. 42 & *ſuiv.* de origine Romuli. 61.

GRONOVIUS (J. Frédéric) de Muſæo Alexandrino XI. 50. ſes éditions de Tite Live. 65. de Tacite. 83. d'Ammien Marcellin. 90. de nummis, poculeribus, &c 105. de ſeſtertiis. 118.

GRONOVIUS (L. Theod.) marmorea baſis Tiberio defenſa. XI 48.

GROPP; hiſt. monaſterii Amorbacenſis. X. 344.

GROS (Nicolas le) défenſe de la vérité. X. 250.

GROSE (Jean-Henri) voyages aux Indes orientales. XIV. 110.

GROSEZ (le P.) vie de la mere Anne de Xaintonge. X. 442. vie de M. Marie-Magd. de la Trinité. 446.

GROSLEY; mém. ſur l'Italie. XI. 359. diſcuſſion ſur la conjuration de Veniſe. 527 & *ſuiv.* recherches ſur le droit François. XIII. 259. vie de Pithou. XIV. 406.

GROSSA (Jean della) hiſt. de Corſe. XI. 574.

GROSSIS (J. Bapt de) Catanenſe decachordum. XI. 376 & 497. Catana ſacra. 497. Agatha Catanenſis. *ibid.*

GROSSIUS (Joannes)

de viris illuſtr. ord. Carmelitarum. X. 307.

GROSSUS (Joh.) chronicon Baſileenſe. XIII. 266.

GROTIUS (Hugue) de jure belli & pacis. X. 104. ſon édit. de Tacite. XI. 83. hiſtoria Gothorum, &c. XI. 150. & XIV. 7. explicatio nominum Gothicorum, &c. XI. 378. excerpta ex Agathia. *ibid.* annales de rebus Belgicis. XIII. 298. obſidio Bredana. 301. obſidio Grollæ. *ibid.* epiſtolæ. 303. de antiq. & ſtatu reipubl. Batavicæ. 310. comment. ad Douzæ annales. 311. epiſtolæ. XIV. 58. de origine gentium Americanarum. 146. & *ibid.* ſa vie. 402.

GROTTO; indices ad hiſtor. Natalis Comitis. X. 159.

GROUNER; glacieres de Suiſſe. XIII. 262.

GRUBB; breviarium Guſtavianum. XIV. 10.

GRUBER; origines Livoniæ XIV. 19.

GRUCHIUS (Nicolas) de comitiis Roman. XI. 94 & *ibid.*

GRUEL; hiſt. du comte de Richemont. XII. 354.

GRUGERS; ſon édit. de la déposition de Wenceſlas. XI. 223.

GRUNDEL; de Stockholmia. XIV. 17.

GRUSIUS (George) Brede belgæ deſcriptio. XI. 302.

GRUTER (Jean) chronicon chronicorum. X. 169. ſon édit. de Tite-Live XI. 65. hiſt. Auguſtæ ſcriptores 89. inſcript. antiquæ. XIV. 335. inſcript. Romanæ. *ibid.*

GRYNÉE (Simon) de utilitate legendæ hiſtoriæ. X. 14. & XI. 76. ſcholiæ in Euſebium, &c. X. 223. édition de l'hiſt. d'Angleterre de Polydore Virgile. XIII. 446. novus orbis. XIV. 147.

GRYNÉE (Simon) chron. Baſileenſe. XIII. 266. monumenta. *ibid.*

GRYPHIANDER; commentar. de Weichbildis Saxonicis XII. 127.

GUADALAJARA (Fr. Marco de, expulſion de los Moriſcos XIII. 390. prodicion, &c. *ibid.*

Guadalaxara; hiſt. de cette ville. XIII. 370.

Guadaloupe XIII. 371.

Guadeloupe (la) carte de cette île. X. 97. ſon

hiſtoire. XIV. 171.

GUADALUP (André) hiſt. de la provincia de los Angelos. X. 380.

Guadix; hiſt. de cette ville. XIII. 375.

GUAGNIN (Alexandre) deſcript. Sarmatiæ Europeæ. XIV. 41, 43. compend. chron. Poloniæ. 42, 43. rerum Polonicarum. ſcript. 43.

Gualdo; hiſt. de cette ville. XI. 445.

GUALDI (l'abbé) *c'eſt* Gregorio LÉTI.

GUALDO (Paul) vie de J. Vincent Pinelli. XIV. 406.

GUALDO PRIORATO (Galeazzo) iſtoria univerſ. X. 160. guerre de Ferdinand II & Ferdinand III. XI. 236. vie de Walſtein. 238. hiſt. de l'empereur Ferdinand III. 241. de Léopold. *ibid.* archev. de Saltzbourg. 264. état de Nuremberg. 268. relatione della citta di Bologna, &c. 455. révolutions de Naples. 471. hiſt. du gouvernement de L. de Guzman Ponce de Léon. 558. hommes illuſtres d'Italie. 591. guerres de Ferdinand II, &c. roi d'Eſpagne. XII. 279. révolut. de France. 285. hiſt. de la paix des Pyrénées. 320. & XIV. 298. hiſt. du miniſtere du card. Mazarin. XII. 320. teatro del Belgio. XIII. 272. vie de Chriſtine, reine de Suéde. XIV. 13.

GUALLA; ſanctuarium Papiæ. XI. 559.

Gualterio; éloge de ce cardinal. XIV. 440.

GUALTERUS; *v.* GRUTER.

GUALTIERI (Guy) ambaſſade Japonoiſe à Rome. XIV. 130.

GUALTIERI (Paolo) glorioſo triompho. XI. 481.

GUARDIOLA (Juan Benito de) tratado de nobleza de Eſpaña. XIV. 268.

Guarfagnana; guerra di Guarfagnana. XI. 441.

GUARINI (Alex.) il Ceſare. XI. 74.

GUARINI (André) ordres militaires. X. 475.

GUARINI (Marc-Ant.) hiſt. de Ferrare. XI. 458.

GUARNACCI (Mario) vies des papes & des cardinaux. XI. 421.

GUARNERIO (J. Ant.) ſaints de Bergame. XI. 542. guerre de Chypre. 549.

GUARNERIO (J. B.) hiſt. Catanenſis. XI. 376.

GUARNOPIUS (J. B.) de Picorum familia. XI. 568.

GUASCO (l'abbé de) mém. ſur les Volces. XIV. 483. diſſert. hiſtoriques, &c. 524.

Guaſt (le marquis du) ſa vie. XI. 230. & XIII. 403.

GUASTON (Juan) apologia. X. 400.

GUASTUZZI ; parere ſopra il Rubicone. XI. 449.

GUAY (Claude le) alliance de la France avec le Turc. XIII. 211.

GUAY-TROUIN (du) ſes mémoires. XII. 336.

GUAZZESI ; guerra Gallica Ciſalpina. XI. 73.

GUAZZO ; chronica. X. 145. iſtorie. 159. expéditions de Charles VIII en Italie. XII. 152.

GUBERNATIS (Dominicus de) orbis ſeraphicus. X. 378.

GUDENUS (Jean-Maurice) hiſtoria Erfurtenſis. XI. 283, 316.

GUDENUS (Valerius-Ferdin.) ſylloge diplomatariorum. XI. 283.

GUDICAN ; *Poloniæ* deſcript. XIV. 37.

GUDIEL ; compendio de algunas hiſtorias de Eſpaña. XIV. 273.

GUDIUS ; inſcriptiones antiquæ. XIV. 336.

Guébriant (maréchal de) ſon hiſtoire. XI. 237. & XII. 369.

Gueldre ; cartes. X. 79. Geldriæ chronicon. 171. auteurs ſur cette province. XIII. 289 & 313 *& ſuiv.*

Guelf ; v. *Welf.*

Guelfes ; auteurs ſur les Guelfes & les Gibelins. XI. 406, 407.

GUÉMER ; delineatio montis Winter-Caſten. XI. 276.

GUÉNEBAUD ; antiq. de Dijon. XIII. 107.

GUER ; mœurs & uſages des Turcs. XIV. 70.

GUÉRIN ; traduction de Tite-Live. XI. 66. de Tacite. 85.

Guerneſey ; deſcript. de cette île. XIII. 506.

Guerre ; ce qui concerne la guerre chez les anciens. XI. 54 & 103, 115, 119. — *Guerres ſacrées* ; hiſt. des guerres ainſi appellées. XIV. 441. 447, 453.

GUERREIRO (Bartol.) glorioſa coron. X. 461.

GUERREIRO (Paul) miſſions des Jéſuites aux Indes. XIV. 124.

Gueſclin (Bertrand du) ſa vie par différens auteurs. XII. 352 & *ſuiv.* deſcription de ſes obſéques. XI. 88.

GUESLE (Jacque de la) traité touchant le comté de S. Pol. XIII. 204.

GUESNAY. (J. B.) S. Joannes Caſſianus illuſtratus. X. 338. Magdalena Maſſilienſis advena. XIII. 151. hiſt. de Marſeille. 160.

GUEUDEVILLE; théâtre hiſtorique. X. 153. atlas hiſtorique. 154.

Guglielmini; ſa vie. XIV. 387.

Gui, roi d'Italie; concile de Pavie, pour ſon élection. XI. 380.

Gui, comte de Flandre; ſa vie. XIII. 278.

Gui, dauphin, frere de Jean. XIV. 445.

GUI de Baſainville; ſa lettre. XII. 60.

GUIBERT de Nogent; geſta Dei per Francos. XIV. 98.

GUIBOURS; *v.* ANSELME (le P.)

GUICHARDIN (François) hiſt. d'Italie; *différentes éditions*. XI. 407 & *ſuiv.* & XII. 160. vie de Guichardin. XI. 408. ſac de Rome. 439.

GUICHARDIN (Louis) deſcription des Pays Bas. XIII. 271. hiſt. des Pays-Bas. 274.

GUICHE (le comte de) ſes mémoires. XIII. 306.

GUICHENON (Germain) hiſtoire de Breſſe. XIII. 111.

GUICHENON (Samuel) hiſt. de la maiſon de Savoye. XI. 577. hiſt. de Breſſe. XIII. 111. & XIV. 245. évêques de Belley. XIII. 111.

GUIDI; diſgrace du comte duc d'Olivarez. XIII. 350.

GUIDO *Perpinianus*; de hæreſibus. X. 294.

GUIGNES (de) hiſt. générale des Huns. XIV. 115. mémoire ſur l'origine des Chinois. 118. réponſe aux doutes, &c. *ibid.* le Chou-King. 119. l'éloge de Moukden. 122. ſes recherches dans les mém. de l'académie des inſcript. XIV. 490, 494, 498, 499, 502, 506, 509, 513, 515.

GUIGUES; ſtatuta ordinis Carthuſienſis. X. 405.

GUIJON (Jacque) le devoir du ſujet. XII. 222. entrée de M. de Bellegarde à Autun. XIII. 241.

GUILBERT (Pierre) mémoires ſur l'abbaye de Port-Royal. X. 359.

GUILBERT (l'abbé) deſcription de Fontainebleau. XIII. 38.

GUILLARD ; hiſt. du conſeil du roi. XIII. 219.

Guillaume le Conquérant, duc de Normandie & roi d'Angleterre. XIII. 63 & 64. auteurs ſur ſon régne. 437, 440 & 454. ſes loix. 508. ſon droit ſur l'Angleterre. XIV. 520. monument qui le concerne. 437 & 444. — *Guillaume II.* XIII. 454. — *Guillaume III.* ſon voyage. 307. hiſt. de ſon régne. 484 *& ſuiv.*

Guillaume, comte d'Auvergne & duc d'Aquitaine; ſon teſtament. X. 346.

Guillaume, duc d'Aquitaine ; ſon accord avec Hugues de Luſignan. XII. 73.

Guillaume le Jeune, comte de Forcalquier. XIII. 154.

Guillaume, prince d'Orange. XIII. 299, 300. — *Guillaume Henri ;* ſa vie. 323. — *Guillaume Louis ;* ſa vie. 323.

S. *Guillaume*, archev. de Bourges. XII. 75, 76. ſa canoniſation. 76.

S. *Guillaume* de Verceille ; ſa vie. X. 363.

S. *Guillaume* le Grand; ſa vie ; hiſt. de ſon ordre. X. 363.

S. *Guillaume* ; ſa vie. XIII. 79.

Guillaume, év. d'Angers ; ſa vie. XII. 86.

GUILLAUME *le Bibliothécaire ;* vies des papes Adrien II & Etienne VI. XI. 381.

GUILLAUME le Breton ; hiſt. de vita & geſtis Philippi Auguſti. XII. 59. Philippidos. 59 & 132. *ſa vie & ſes ouvrages.* XIV. 444.

GUILLAUME de Chartres ; vita S. Ludovici. XII. 63.

GUILLAUME de Jumiége ; de ducibus Normanniæ. XIII. 438 & 440.

GUILLAUME, chan. de Grenoble ; vie de Marguerite, comteſſe d'Albon. XIII 170.

GUILLAUME de Malmſburi ; de geſtis Anglorum. XIII. 437 & 439.

GUILLAUME de S. Marin ; hiſtoire des pays de Gâtinois, &c. XIII. 39.

GUILLAUME de Nangis ; geſta S. Ludovici. XII. 61 & 133. chronicon. 50 & 136. continuations. 87 & 136. geſta Philippi Audacis. 63. recherches ſur ſa vie & ſes ouvrages. XII. 444.

GUILLAUME de Neubrige ; de rebus Anglicis. XIII. 436 & 454.

GUILLAUME de Poitiers ; geſta Guillelmi II. XIII. 440.

GUILLAUME *de Pouille* ; de rebus Normannorum. XI. 384 & 462.

GUILLAUME de Pui-Laurent ; guerres contre les Albigeois. XII. 63 *& ſuiv.*

GUILLAUME de Rishanger ; continuation de Matthieu Paris. XIII. 455.

GUILLAUME de Tripoli ; de ſtatu Saracenorum. XII. 62.

GUILLAUME de Tyr ; hiſtoria belli ſacri. XIV. 98 & 100.

GUILLAUME (J. B.) généalogie des ſires de Salins. XIV. 254.

Guillelmine-Amélie, impérat. ſa vie. XI. 245.

Guilleragues (M. de) ſon ambaſſade à Conſtantinople. XII. 330.

Guillerville. XIII. 39.

GUILLET de S. George ; vie de Caſtruccio Caſtracani. XI. 575 *& ſuiv.* hiſt. du régne de Mahomet II. XIV. 73.

GUILLIMAN (Franç.) de epiſcopis Argentinenſibus. XIII. 177. de rebus Helvetiorum. XI. 261. & XIII. 263. de felici exitu Philippi II. 347. de vera origine Cunradi II. XI. 217. & XIV. 207. Haſburgica. 207.

GUIMERAN ; hiſt. de l'ordre de la Mercy. X. 431.

GUINAULT ; maladie & mort du card. de Bourbon. XII. 363.

Guinée, carte. X. 94. auteurs ſur ce pays. XIV. 141.

Guines ; priſe de cette ville. XII. 166.

GUINET (François) Juſtinianus Magn. XI. 131.

S. *Guinfort*, martyr à Pavie. XI. 560.

GUIOT DE MARNE ; lettre ſur le naufrage de Saint Paul. X. 265.

GUIOT de Provins ; ſa bible. XIV. 479.

Guipuſcoa ; priviléges de cette province. XIII. 393. ſes antiquités. *ibid.*

GUIRAN ; explic. de deux médailles de Niſmes. XIII. 143 & *ſuiv.*

Guiſe ; écrits ſur la mort du duc & du card. de Guiſe. XII. 202 & *ſuiv.* leur vie. 360, 361. & XIII. 56.

GUISE (François de Lorraine, duc de) diſc. de la bataille de Dreux. XII. 174.

Guiſe (Henri de) ſa vie. XII. 351.

Guiſe (Claude de) ſa légende. XII. 170 & 187.

Guiſe (le duc de) ſon expédition de Naples. XI. 471 & *ſuiv.* ſes mémoires. 472.

GUISE (Jacque de) illuſtrations de la Gaule Belgique. XIII. 280.

GUISE (Nicolas de) Mons Hannoniæ metropolis. XIII. 281.

Guiſnes ; ſes comtes. XIII. 50.

GUMBLE ; vie du général Monck. XIII. 516.

GUMILA ; hiſtoire de l'Orenoque. XIV. 160.

GUNDLING ; de ſtatu Germaniæ ſub Conrado I. XI. 216. de Henrico Aucupe. *ibid.*

GURON ; hiſt. du tems. XII. 276.

GURTLER ; origines mundi. X. 190. hiſtoria Templariorum. 476.

GUSMAN ; *voyez* GUZMAN.

Guſtave ; généalogie des Guſtaves, rois de Suéde. XIV. 287.

Guſtave I, roi de Suéde ; auteurs ſur ſon régne. XIV. 10 & *ſuiv.* — *Guſtave-Adolphe.* 11 & *ſuiv.* ſes guerres en Allemagne. XI. 235 & *ſuiv.*

Guſtrow ; deſcription de cette ville. XI. 304.

GUTBERLET ; chronologia. X. 124.

GUTHE ; polygraphia Meiningenſis. XI. 317.

GUTHERIUS (Jacq.) *v.* GOUTHIERES.

GUTOLF ; vita S. Bernardi. X. 354.

GUTTERY (Gabriel de) hiſt. de Marie Stuart. XIII. 521.

GUTTIEREZ (J. Pierre) definiciones de la orden de Alcantara. XIII. 363.

Guyane ; auteurs ſur ce pays. XIV. 160 & *ſuiv.* carte de la Guyane Françoiſe. X. 96.

GUYART (Bernard) la fatalité de S. Cloud. XII. 205.

GUYART (Jean) traité de la loi Salique. XIII. 191. de l'origine de Hugues Capet. XIV. 234.

Guyenne ; auteurs ſur cette province. XIII. 124 *& ſuiv.*

GUYON (Symphorien) évêques d'Orléans. XIII. 81. hiſt. d'Orléans. *ibid.* entrée des évêques. 82.

GUYON (Mde) ſa vie écrite par elle-même. X. 256.

GUYON (l'abbé) hiſt. des Empires. X. 173. hiſt. des Amazones. XI. 19. ſuite de l'hiſtoire Romaine d'Echard. 147. eſſai ſur la tranſlation de l'empire d'Occident. 215. hiſt. des Indes occidentales. XIV. 110.

GUYOT DE CHESNE ; memoires ſur Neufchâtel. XIII. 270.

GUYS (Joſeph) amphith. d'Arles. XIII. 158.

GUYS ; voyage littéraire de la Gréce. XIV. 77.

Guzman Ponce de Léon, gouverneur de Milan. XI. 558.

GUZMAN (Diégo de) vie de Marguerite d'Autriche. XIII. 349.

GUZMAN (Fernando Perez de) generationes de los reyes de Eſpaña. XIV. 267.

GUZMAN (Luiz) hiſt. des miſſions aux Indes. X. 451. & XIV. 124.

GUZMAN (Melch. de Cabrera Nugnez de) généalogie de D. Gaſpar de Haro y Guzman. XIV. 273.

GUZMAN (Pierre) hiſt. du chriſtian. dans le Japon. XIV. 129.

GYLLIUS (Pierre) *v.* GILLIUS.

Gymnaſtique des anciens. XIV. 414.

GYRALDI ; *voyez* GIRALDI.

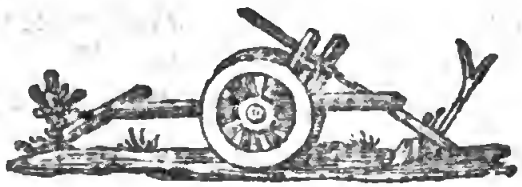

HABERNFELD (André) bellum Bohemicum. XI. 325.

HABERT (Germain) vie du cardinal de Bérulle. X. 410.

HABERT (Nicolas) epitome chron. monaſt. B. Mariæ Moſomenſis. X. 340.

Habert (Suſanne) ſon éloge. XII. 350.

HABINGTON; hiſt. d'Edouard I. XIII. 456. d'Edouard IV. 458.

Habits des anciens; de re veſtiaria. XI. 51, 99 & 105.

Habit; ſur l'habit de S. François. X. 386.

Habsbourg, comté; carte. X. 76. chronicon Habſpurgum. XI. 248.

Habsbourg; origine & généalogie des comtes de Habſbourg. XI. 200. & XIV. 207 & *ſuiv.*

HACHENBERG; Germania media. XI. 157.

HACKET; ſcrinia reſerata. XIII. 515.

HACKIUS; de comitibus Templi-Montanis. XI. 195.

HADDON; epiſtola. XIII. 514.

Hadgi Mehemet-Effendi; lettres critiques ſur les mémoires d'Arvieux. XIV. 190.

HADORPHIUS (J.) monumenta hiſt. Succicæ. XIV. 9. hiſtoire de S. Olaüs, roi de Norwége. 10. obſervationes de tribus regis Succici cotonis. XIV. 287.

HAEDO (Diégo de) *v.* AEDO.

HAEFTEN; diſquiſitiones monaſticæ. X. 319, 334.

HAEMROD; Hollandiæ deſcript. XIII. 309.

HAGECIUS; chronicon Bohemiæ. XI. 325.

HAGEMAJER; jus publicum Europæum. X. 105. de fœdere civitatum Hanſeaticarum. XI. 330. de comitiis imperii. 344.

HAGEMBUCH; de Græcis metricis. XIV. 337.

HAGSTROM; deſcript. de la Jempteland. XIV. 18.

HAGUELON; calendarium trilingue. XI. 51.

Haguenau ; ſa préfecture. XIII. 176.

HAHNIUS ; fundatio Bergenſis ad Albim. XI. 305.

HAILLAN (du) de l'état & ſuccès des affaires de France. XII. 23. hiſt. générale des rois de France. 105. hiſt. des comtes & ducs d'Anjou. XIII. 89. ducum Lotharingorum icones. 181.

Hainault ; cartes. X. 78, 79. auteurs ſur cette province. XIII. 280 & *ſuiv.*

HAINAULT (Jean de) recueil des troubles. XII. 176.

HAITON ; hiſt. Orientalis. XIV. 114 & 116.

HAITYE ; curioſités d'Aix. XIII. 157.

HAITZE ou HACHE (Pierre Joſ. d') les moines empruntés. X. 324. lettre critique. XIII. 247.

HAKLUYT ; navigations des Anglois. XIV. 180.

Halberſtadt ; carte. X. 73. antiquités de cette ville. XI. 299 & 304. ſes évêques, &c. 305.

HALDE (du) lettres édifiantes & curieuſes. X. 460. deſcription de la Chine. XIV. 119.

Hale (Matth.) grand juſticier d'Angleterre ; ſa vie. XIII. 516.

HALI ; carmen de adventu S. Jacobi in Hiſpanias. XIII. 360.

HALIFAX ; Rudera Palmyræ. X. 20.

Hall ; carte du territoire de Hall. X. 71.

Hall, en Saxe ; hiſt. de cette ville. XI. 311.

HALL (Richard) opuſcula. XIII. 291.

HALL ; préface à l'hiſt. d'Ecoſſe de Drummond. XIII. 519.

Halland ; hiſt. de cette province. XIV. 18.

HALLEY ; ſes cartes. X. 63.

HALLOIX ; vie de Camille de Lellis. X. 438.

HALM ; obſervations de Baſtram ſur la Penſylvanie. XIV. 171.

Hambourg ; ſes priviléges. XI. 190. ſes origines ; ſes inſcriptions. 191. ſon hiſtoire. 192 & 306. ſes environs. X. 73.

HAMCONIUS ; Friſia. XIII. 316.

HAMEAU (Pierre du) vie de Marg. de Lorraine. XII. 356.

HAMEL (J. B. du) de privilegiis monaſt. S. Germani

Germani Pariſienſis. X. 340. & XIII. 15. ſcientiarum academiæ hiſt. XIII. 35.

Hamelen ; chronicon eccleſiæ Hamelenſis. XI. 193. de exodo Hamelenſi. 299, 300.

HAMELMAN (Herm.) de Weſtphalia. XI. 287. chronic. Oldenburgenſe. 292. & XIV. 27. hiſt. eccleſiaſtica Saxoniæ & Weſtphaliæ. XI. 295.

HAMELON ; hiſtoria Auguſta. XI. 210.

Hamilton (Jacque & Guill.) leur vie. XIII. 477.

Hanau, comté. carte. X. 75.

HANCKIUS (Martin) de Roman. rerum ſcript. XIV. 381. de Byzantinarum rerum ſcript. 382.

HANCKIUS (Martin) de Sileſiorum rebus. XI. 327.

HANE (P. F.) conſilium in ſtudio hiſtoriæ eccleſiaſticæ. X. 235.

HANER (George) hiſt. eccleſiarum Tranſylvanarum. XI. 355.

HANIUS (P. C. Balth.) Pannonia. XI. 350.

HANMER (Mérédih) hiſtor. Hiberniæ. XIII. 525.

HANNEMAN ; ſcrutinium nigredinis. XIV. 143.

Hannon, amiral de Carthage ; ſes découvertes ſur les côtes d'Afrique ; ſon Périple. X. 21. 25. & XIV. 491, 498.

HANOQUE ; nova Francia orientalis. XIII. 176.

HANOVRE ; carte de l'électorat. X. 73. environs de la ville. *ibid.* auteurs ſur l'électorat. XI. 297 & *ſuiv.*

HANSENIUS ; de jurejurando. XI. 98.

HANSIZIUS ; Germania ſacra. XI. 329.

HAPPELIUS ; hiſtoria. XI. 350.

Harald ; ſon hiſtoire. XIV. 10.

HARÆUS (Fr.) concordia hiſtoriæ. X. 148. vitæ ſanctorum. 285. annales ducum Brabantiæ. XIII. 275, 283. cauſæ belli Belgici. 291.

Harangues ; leur uſage dans les hiſtoriens. XIV. 423.

Harcourt ; ſtatuts du collége d'Harcourt. XIII. 31.

HARDEVILLER ; actio pro academia Pariſienſi. XIII. 20.

HARDION ; hiſtoire

univerſelle. X. 177. ſes ouvrages inſérés dans les mém. de l'académie des Inſcriptions. XIV. 423, 426, 427, 428, 430, 431, 436, 439, 441, 443, 445, 447, 449, 454, 459, 465, 472, 480.

HARDOUIN (le P.) chronologia vet. Teſtamenti. X. 127. conciliorum collectio. 241, 242. opera ſelecta. XIV. 321. opera varia. 525.

HARDUIN; mém. ſur l'Artois. XIII. 51.

Harfleur; ſes antiquités. XIII. 70.

Harford; deſcription de cette province, XIII. 499.

HARLAY (Achille de) traduct. de Tacite. XI. 85.

HARLAY (François de) eccleſiaſticæ hiſtoriæ liber. X. 234.

Harlem; hiſt. de cette ville. XIII. 312.

HARMER (Ant.) ſpecimen erratorum Burneti. XIII. 497.

Harmonie évangélique, par différens auteurs. X, 213, 214.

HARO (Alonſo Lopez de) nobiliario genealogico de los reyes de Eſpaña. XIV. 267.

HAROLD; epitome annalium Wadingi. X. 378.

HARPE (de la) traduction de Suétone. XI. 83.

Harpocrate; explication d'une de ſes figures, XI. 56.

HARPSFELD; hiſtor. Anglicana eccleſiaſtica. XIII. 493.

HARRACH (le comte d') ſes négociations, XIII. 352.

HARREPETER (Conr.) de Tafana, Marſorum dea. XI. 159.

HARRIS (B.) trad. de l'hiſtoire de Parival. X, 161. de præcedentia regum Angliæ. XIII. 434.

HARRIS (Guill.) vie de Charles II. XIII. 481, hiſt. & antiq. de Dublin, 527.

HARRIS (Jean) hiſt. de la prov. de Kent. XIII. 503. collection de voyages. XIV. 177.

HARRISON; chron. Angliæ, &c. XIII. 448.

HARSAU (Nagius de) ſtatus Turcicus loquens. XIV. 77.

HARTNAC; continuatio Micrælii. X. 172.

HARTKNOCH; notæ ad chron. Pruſſiæ. X,

481. origines Pomeranicæ. XI. 322. de republica Polonica. XIV. 39. de Curonorum, &c. republ. *ibid.* descript. Prussiæ. 59. Prussiæ hist. ecclesiastica. 60. notæ ad Petr. de Dusburg. 61. hist. de la Prusse. *ibid.*

HARTMAN (Christophe) annales eremi Deiparæ in Helvetiis. X. 343.

HARTMAN (Philippe Jacques) de re anatomica. XIV. 352.

HARTMAN (Wolfg.) chron. Augustanum. XI. 271.

HARTMANNUS MAURUS; de coronatione Caroli V. XI. 168.

HARVILLÆUS; isagoge chronologica. X. 148.

Hasbaye; Hasbania illustrata. XI. 290.

HASLOBIUS; Augustus. XI. 310.

HASENMULLER; *voyez* LYSERUS.

HASIUS; historiæ universalis idea. X. 42. ses cartes. 55, 60. regni Davidici & Salomonæi descriptio. 193. carte de l'emp. de Charlemagne. XII. 3.

Hasnon; hist. de cette abbaye. X. 344. & XII. 88.

HASSELQUISTS; voyage en Palestine. XIV. 91.

HASTIVILLO; Romualdina. X. 349.

HASWELLUS; de Socino & Socinianismo. X. 315.

HATTENUS; de antiq. Oxonienſibus. XIII. 505.

HATTINGA; carte de Zélande. X. 78.

HAUBERT de Séville; sa chronique. XIII. 357.

HAUDICQUER DE BLANCOURT; *v.* BLANCOURT.

HAUDIQUIER (D. Jean B. & D. Charles) rerum Gallicarum & Francicarum scriptores. XII. 64.

HAULTIN; numismata. XIV. 314.

HAUPTMANN: in Tacitum, de moribus Germanorum. XI. 158.

HAURISIUS; scriptores historiæ Romanæ. XI. 77.

HAUTCHAMPS (M. du) hist. du système des finances. XII. 338.

HAUTESERRE; Asceticon. X. 319. in Anastasium notæ. XI. 419. notæ & observ. in hist. Francorum B. Gregorii. XII. 116. res Aquitanicæ. XIII. 124. de ducibus & comit. provincialib. 224.

Hauteville (Amédée d') ſa vie. XIV. 248.

HAUTEVILLE (Euvoi de) hiſt. de Zénobie. XI. 20.

HAUTEVILLE (Nicolas de) origine de la maiſon de S. François de Sales. X. 443.

HAUTEVILLE ; *c'eſt* Gaſpard DE TENDE.

HAUTIN (Jacque) vie de Vincent Caraffe. X. 458.

HAVENSIUS ; de erectione novor. in Belgio epiſcopatuum. XIII. 318.

HAVERCAMP ; édition d'Oroſe. X. 118. de Joſeph. 197. d'Eutrope. XI. 63. de Salluſte. 68. de la Sicilia numiſmat. 493. de l'hiſt. des Jacobites. XIV. 135. theſaurus Morellianus. 311 & *ſuiv.* médailles du duc d'Arſchot. 322. de la reine Chriſtine. *ibid.* de numiſmate Alexandri Magni. 326.

HAVERS ; traduct. du journal de Saint-Amour. X. 251.

Havre de Grace ; hiſt. de cette ville. XIII. 70.

HAWKINS ; voyage à la Mer du Sud. XIV. 181 & *ſuiv.*

HAY (Romain) Aula eccleſiaſtica. X. 345.

HAY (Jean) de rebus Japonicis, &c. epiſtolæ. X. 460.

HAYE (Jacob de la) voyage des grandes Indes. XIV. 109.

HAYE (Jean de la) mém. de la Gaule Aquitanique. XIII. 125.

HAYE (Jacques de la) réponſe à l'apologie pour l'Univerſité. XIII. 21.

HAYE (Samſon de la) de veritate vitæ & ord. S. Guillelmi. X. 363.

HAYE (de la) politique des Vénitiens. XI. 525.

HAYE (le P. de la) ſes recherches ſur la fatalité de S. Cloud. XII. 205.

HAYM ; teſoro Britannico. XIV. 323.

HAYMON d'Halberſtadt ; breviar. hiſtoriæ eccleſiaſt. X. 227. & XI. 328.

HAYNES ; mém. d'état. XIII. 465.

HAYVARD (J.) vitæ trium Normannorum Angliæ regum. XIII. 441, 454. jus ſucceſſionis aſſertum. 507.

HAZON ; éloge de l'Univerſité. XIII. 19.

HÉARNE ; ductor hiſtoricus. X. 11. ſon édit.

de Tite-Live. XI. 65. chronique de Robert de Gloceſter. XIII. 453. chronique de Pierre Langtoft's. 456. Benedictus, de vita Henrici II & Richardi I. *ibid.* Valteri Hemingford hiſtoria, &c. 457. hiſt. vitæ & regni Richardi II, &c. *ibid.* & *ſuiv.* duo rerum Anglicarum ſcriptores. 458. hiſtoire de Glaſtonbury. 504. Vindiciæ antiquit. academiæ Oxonienſis. *ib.* de antiq. Oxonienſibus. 505. annales prioratus de Dunſtaple. 506. diverſes antiquités d'Angleterre. 512. Joannis Fordun chronicon. 518.

HÉAT (R.) deſcript. des îles de Scilly. XIII. 502.

HEATH (Jacque) flagellum. XIII. 475. hiſt. des guerres civiles. 476.

HEATHCOTE; hiſtor. Aſtronomiæ. XIV. 350.

HEBERT (Charles) réponſe contre l'Univerſité. XIII. 24.

Hébreux; leur poéſie. XIV. 482.

Hécatée de Milet. XIV. 436.

HECHTIUS; Germania ſacra & litterata. XIV. 382.

HECKELIUS (Frédéric) annotationes ad geographiam Cluverii. X. 32. notæ ad tract. Poſtelli de republic. Athenienſium. XI. 44.

HEDA; de epiſcopis Ultrajectinis. XIII. 314.

HEDELIN; diſcours au roi. XIII. 35.

HEDRÆUS; de jure regio Suecorum. XIV. 6.

HEER; pinacotheca principum Auſtriæ. XIV. 212.

HEERDEN (Von) nom ſuppoſé. *v.* HEYDEN.

HEESIUS; manipulus. XI. 285.

HEIDAN; theſaurus numiſmatum. XIV. 322.

HEIDEGGER; hiſtoria patriarcharum. X. 208.

Heidelberg; monumens de cette ville. XI. 281.

HEIDENES (Adam & Nicolas) de electione Maximiliani II. XI. 171.

HEINDREICH; Maſſilia. XIII. 159.

HEIDENREICH; Grundfeſte. XI. 162. chron. de Leipſick. 312, 313.

HEIDENSTEIN; cancellarius Poloniæ. XIV. 40. hiſt. Poloniæ. 51. de bello Moſcovitico. *ibid.* & 62.

Heider ; deſcription de la ville de Lindau. XI. 273. de imperialium urbium advocatiis. 330.

Heidmann ; Palæſtina. X. 193.

Heilbronner ; hiſt. Matheſeos. XIV. 349.

Heimrich ; hiſtoria eccleſiaſtica Sleſwicenſis. XIV. 29.

Heince ; portraits. XII. 370.

Heineccius ; ſcript. rerum Germanicarum. XI. 198. antiquit. Goſlarienſes. 298. origines domûs Pruſſico-Brandeburgicæ. XIV. 214.

Heinsius (Daniel) ſon édit. de Tite-Live. XI. 65. ſiége de Bos-le-Duc. XIII. 301.

Heinsius (Udalric) de civitatibus Hanſeaticis. XI. 330.

Heiss ; hiſt. d'Allemagne. XI. 208.

Heister (D) ſuffraganei Colonienſes. XI. 287.

Helduadre ; Silva chronol. circuli Baltici. XIV. 4.

Helecan ; addition. ad chronicon Fl. Dextri. X. 156. & XIII. 356.

Héléne ; différ. tradit. ſur ſon ſujet. XIV. 500.

Helgaud , moine de Fleuri ; vita Roberti regis. XII. 55. *mém. ſur ſa vie.* XIV. 450.

Helian (Louis) oratio in Venetos. XI. 185 ; 524 & 532.

Helias de Roſſiaco ; hiſt. des abbés de S. Martial de Limoges. XII. 74.

Héliaſtes. XIV. 438.

Hélie (Bertrand) hiſt. des comtes de Foix. XIII. 135 & *ibid.*

Helinand ; chronicon. X. 157 & 352.

Héliopolis ; deſcript. des plaines de cette ville. XIV. 134.

Héliopolis de Cæleſyrie ; *v. Balbec.*

Helladius ; Creſtomathiæ. XI. 53.

Helleſpont ; ſa deſcription. XIV. 498.

Helleus ; de deo ignoto. XI 47.

Helmeric ; de familia comitum Zollerenſium , &c. XI. 268. annales Tangermundenſes. 321.

Helmold ; chronicon Slavorum. XI. 308. & XIV. 2.

Helmſtad ; origine de cette ville. XI. 194. ſon hiſtoire. 300.

Héloïſe ; ſa vie. XIV. 400.

HELTAI ; chron. Hungariæ. XI. 347.

HELVADERUS ; Sylva chronologica. XI. 301.

HELVICHUS (George) annal. Wormatienſium prodromus. XI. 275. antiquitates Laurishamenſes. 281. additiones ad chronicon Conradi. 282. de nobilitate eccleſiæ Moguntinæ. *ibid.* icones electorum Mogunt. *ibid.* Moguntia devicta. 283. genealogia dominorum à Cronberg. XIV. 214.

HELVICUS (Chriſtophe) theatrum hiſtoricum. X. 113. ſynopſis hiſtoriæ. 148.

HELVICUS (Nicolas) theatrum hiſtor. cathol. proteſtantis. X. 304 & *ſuiv.*

HELYOT (le P.) hiſt. des ordres monaſtiques. X. 322.

HEMELARIUS ; cabinet du duc d'Arſchot. XIV. 322.

HÉMÉRÉ ; de academia Pariſienſi. XIII. 18. de ſcholis publicis. 47. Auguſta-Viromanduorum. *ibid.*

HEMING ; chartularium eccleſiæ Wigornienſis. XIII. 504.

HEMINGFORD ; chron. regum Angliæ. XIII. 439.

Hemmenrod, abbaye. XI. 285.

HEMPELIUS ; reſpubl. Freibergenſis. XI. 314.

HEMRICOURT ; le miroir des nobles de Hasbaye. XIV. 266.

HÉNAULT (le préſident) abrégé chronol. de l'hiſt. de France. XII. 102. mémoires ſur les abrégés chronologiques. XIV. 500.

HÉNAO (Gabriel de) antiguedades de Cantabria. XIII. 393.

HENCKELIUS ; de bello Guſtavi Adolphi. XI. 236. & XIV. 13.

HENDREICH (Chriſtophe) de republica Carthaginenſi. XI. 57. annales march. Brandeburgicæ. XI. 318.

HENDREICH (Pierre) Maſſilia. XI. 46.

HENELIUS ; Sileſiographia. XI. 326. Breſlographia. *ibid.*

Henneberg, carte. X. 71. chronicon Hennebergenſe. XI. 268. auteurs ſur cette ville. 315.

HENNEBERG ; carte de Pruſſe. X. 67.

HENNEBERGER ; commentar. Pruſſicæ tabulæ

geographicæ. XIV. 59.

HENNEPIN ; descript. de la Louisiane. XIV. 167 & *suiv.*

HENNIGES ; ad capitulationem Josephi. XI. 338. meditationes ad pacem Cæsareo Suecicam. 340. de summa imperatoris potestate circa sacra. 343. circa prophana. 344.

HENNINGES ; theatrum genealogicum. XIV. 204. genealogiæ familiarum Saxonicarum. 216.

HENNINIUS ; traduct. de l'hist. des grands chemins de l'empire Romain. XI. 103. notes. *ibid.*

Hénoch ; de patriarcha Henoch, ejusque raptu & libro. X. 208.

Henri, empereur de C. P. de rebus ab eo gestis. XI. 138.

Henri l'Oiseleur, empereur ; auteurs sur son régne & sur ceux de *Henri II* & *Henri III*. XI. 216, 217. sa vie par Azzon. 314. — *Henri IV* ; auteurs sur son régne. XI. 218. différens écrits qui le concernent. 175, 176. Bruno, de ejus vita. 181. — *Henri V* ; auteurs sur son régne. XI. 218. — *Henri VI* ; de ejus coronatione. XI. 220. ses conquêtes au royaume de Naples. 463. — *Henri VII* ; son histoire par différens auteurs. XI. 176, 177, 181 & 221. son voyage en Italie. 388. son hist. par Mussatus. 389. du genre de sa mort. 221.

Henri I, roi de France ; auteurs sur son régne. XII. 55. — *Henri II*. 163 & *suiv.* son sacre. XIII. 237. son entrée à Lyon. 239. à Tours. 240. expeditio in Germaniam. XI. 170. — *Henri III* ; auteurs sur son régne. XII. 188 & *suiv.* auteurs qui ont écrit sur son élection au trône de Pologne, son régne, sa retraite. XIV. 43, 49 & *suiv.* son couronement. XIII. 238. son entrée à Venise. 240. à Tréviſe & à Mantoue. *ibid.* à Orléans. 241. à Rouen. *ib.* — *Henri IV* ; auteurs sur son régne. XII. 218 & *suiv.* son sacre. XIII. 238. son entrée à Lyon. 241. son voyage à Metz. 242.

Henri II, prince de Condé ; remarq. sur sa naissance. XIV. 521.

Henri I, roi de Ca-

Ville ; hiſt. de ſon régne. XIII. 365. — *Henri II.* 367. — *Henri III.* ibid.

Henri I, roi d'Angleterre ; hiſt. de ſon régné. XIII. 454. ſes loix. 491. — *Henri II.* 456. — *Henri III.* ibid. — *Henri VI.* 458. — *Henri VII.* 459. ſon ambaſſade à l'empereur Maximilien. XI. 187. — *Henri VIII*; auteurs ſur ſon régne. XIII. 459, 460 & *ſuiv.* hiſt. de ſon divorce & de ſon ſchiſme. 493 & *ſuiv.* de Henrico VIII, imperium Romanum adfectante. XI. 225.

Henri le Lion, duc de Baviere & de Saxe ; de ejus poſtremis rebus geſtis & obitu. XI. 192. oratio de eo. *ibid.*

Henri le Lion, duc de Brunswick ; de poſtremis ejus rebus geſtis. XI. 297.

Henri de Brunſwick ; de ejus poſteris. XI. 192.

Henri II, duc de Lorraine ; ſa vie. XIII. 184.

Henri, abbé de Cluni ; ſon élection. X. 347.

HENRI, moine de Rebdorff ; annales. XI. 181 & 265.

HENRI de Gand ; de ſcript. eccleſ. XIV. 372.

HENRI *Aquipolenſis* ; Adolphus. XI 192.

HENRI d'Hervord ; chronicon. XI. 204.

HENRI Huntendon ; hiſt. Anglica. XIII. 437.

HENRI d'Oettingen ; chronicon Bavariæ. XI. 258.

Henri (le bon) fondateur des FF. Cordoniers & Tailleurs ; ſa vie. X. 414.

HENRI (Pierre) de Magdalena Maſſilienſi advena. XIII. 151.

HENRI (Honoré) comment. des guerres civiles. XII. 177.

HENRI (D. Pierre) Gallia chriſtiana. XII. 380.

Henriette-Marie de France, reine d'Angleterre ; ſa vie. XIII. 470.

HENRION ; ſur quelques médailles Samaritaines. XIV. 424. *ſon éloge.* 433.

HENRIQUEZ ; menologium Ciſtercienſe. X. 351. faſciculus ſanctorum. *ibid.* Lilia Ciſtercienſia 352. Phœnix reviviſcens. *ibid.* corona ſacra. *ibid*

HENSCHENIUS ; acta ſanctorum. X. 281, 282. notitia Galliarum & Bel-

gii. XII. 18. de tribus Dagobertis. 121. de episcopatu Trajectensi. XIII. 285.

HEPIDANNUS ; annales. XI. 177. & XII. 53. vita sanctæ Wiboradæ. XI. 178.

Héraclée ; son hist. XIV. 459.

HÉRACLIDE de Pont ; de politicis Græcorum. XI. 45.

HÉRACLIDE ; paradisus. X. 326.

Héraclide ; de Heraclide, aliisque ejus nominis. XI. 52.

Héraclius ; recherches géographiques sur son expédition en Perse. XIV. 510.

le *Hérault de la guerre.* XIV. 196.

HERBELOT (d') biblioth. orientale. XIV. 96.

HERBERSTEIN (le baron d') descript. Lithuaniæ. XIV. 41. de bello Poloni & Moschi. 44. rerum Moscoviticarum commentarii. 62.

HERBERT, archiepisc. Sardinensis ; de miraculis S. Bernardi. X. 354.

HERBERT (Edouard) baron de Cherburi. *voyez* CHERBURI.

HERBERT (Thomas) voyage. XIV. 83 & 184.

HERBET (Jean) de legibus collegiorum ordinis S. Spiritûs. X. 422.

Herbipolensis episcopatus ; voyez *Wirtzbourg.*

HERBURT (Félix) Orichovii annales. XIV. 49.

HERBURT DE FULSTIN (Jean) chronicon Polonicum. XIV. 48.

Hercinia Sylva ; voyez *Forêt Noire.*

Hercule Musagéte. XIV. 441.

Hercule ; hist. d'Hercule le Thébain. XI. 24.

Hercule ; de Tarsensi Hercule. XIV. 331. Herculis quies & expiatio. *ibid.*

Herculea, ancienne ville abîmée ; différens écrits sur les antiquités qu'on y a découvertes. XI. 478 *& suiv.*

HERDTRICH ; Confucius Sinarum philosophus. XIV. 120.

HEREDIA (Antonio de) hist. del monast. de N. S. de Sopetra. X. 341.

HEREDIA (Juan de) memorial de la ascendencia del conde de Aranda. XIV. 272.

HÉREMPERT ; aucta-

rium ad Paulum Diaconum. XI. 154, 383 & 461.

HÉRESBACH (Conrad) hiſtoria anabaptiſtica. X. 306.

Héréſies; hiſt. des héréſies. X. 293. epitome conciliorum & Hæreticorum. X. 170.

Herford; ſes immunités. XI. 196.

HERGOTT (Marquard) genealogia domus Habſburgicæ. XIV. 210. monumenta domus Auſtriacæ. 211. Pinacotheca principum Auſtriæ. 212.

HÉRIBERT; epiſtola de Hæreticis. X. 352.

HERIC, moine de S. Germain d'Auxerre; ſa lettre à Charles le Chauve. XII. 48. vie de S. Germain. 69.

HERICOURT (Julien de) hiſt. academiæ Sueſſionenſis. XIII. 41.

HÉRISSANT (L. Ant. Proſper) hiſt. naturelle de la France. XIV. 395. éloge de J. Gonthier d'Andernach. 402.

HÉRISSANT (Théodore) nouvelles recherches ſur la France. XIII. 252. préface pour l'Etat de la Pologne par M. Pfeffel. XIV. 40.

HERIZZO; *voyez* ERIZZO.

S. *Herlembald Cotta*, de Milan. XI. 552.

Herlingsberg; de bello propter illius arcem. XI. 193.

HERMAN *Contract*; ſa chronique. X. 131, 137. & XI. 173, 176, 202. variantes de ſa chronique. XI. 258.

HERMAN GIGAS; flores temporum, ſeu chronicon univerſale. X. 141.

HERMAN, abbé d'Alt. annales. XI. 258.

HERMAN, moine; de miraculis. XIII. 49.

HERMAN, comte de Nuénare; *v.* NUENARE.

HERMAN (d') carte des Pays-Bas. X. 79.

HERMAN (Pierre) de cornu aureo danico. XIV. 35.

HERMANNIDES; deſcriptio Holſatiæ. XI. 301. Britannia Magna. XIII. 433. Peninſulanum, &c. XIV. 5.

HERMANSON; de moneta. XIV. 20. de ritibus nuptialibus *ibid.*

HERMANT (Godefroi) vies de S. Jean Chryſoſt. X. 290. de S. Athanaſe.

ibid. de S. Baſile & de S. Grégoire de Nazianze. *ibid.* obſervations ſur la requête des Jéſuites. XIII. 21. apologie. *ibid.* vérités académiques. *ib.* ſeconde apologie. 22. troiſiéme apologie, 23.

HERMANT (Jean) hiſt. des ordres religieux. X. 322. hiſt. des ordres militaires. 475. hiſt. du diocèſe de Bayeux. XIII. 69.

HERMENIGILDE de S. Paul; différens traités ſur l'ordre de S. Jérôme. X. 330, 331.

HERMES; faſciculus juris. XI. 163.

Hermintrude, femme de Charles le Chauve. XII. 48.

HERMILLY (M. d') traduct. de l'hiſt. d'Eſpagne de Ferreras. XIII. 339.

Hermites de S. Auguſtin. X. 426 *& ſuiv.* écrivains de cet ordre. XIV. 379.

l'*Hermite de Compiégne*; ſa vie. X. 414.

Hermite (Pierre l') auteurs qui ont écrit ſon hiſtoire. XIV. 102.

HERMITE (Martin l') hiſt. des ducs de Douay. XIV. 265.

l'HERMITE SOLIERS, dit TRISTAN; la Toſcane Françoiſe. XI. 507. cabinet du roi Louis XI. XII. 149. éloges des premiers préſidens. XIII. 217. & XIV. 242. les forces de Lyon. XIV. 251. hiſt. de la maiſon de Souvré. 255. hiſt. de la nobl. de Touraine. 256.

HERNANDEZ; voyage aux Indes orient. XIV. 110.

Héro; ſur l'hiſt. de Héro & Léandre. XIV. 438 & 441.

Hérode; hiſtoria Herodum. X. 212.

Hérode le Grand; ſur le tems précis de ſa mort. XIV. 480.

Hérode Atticus; mém. ſur ſa vie. XIV. 503.

HÉRODIEN; hiſtoria Romana. XI. 88.

HÉRODOTE; différentes éditions & traductions de ſon hiſtoire. XI. 26. — chronologie d'Hérodote & de Thucydide. XI. 23. recherches & diſſert. ſur Hérodote. 27, 28. — eſſais de critique ſur les traductions d'Hérodote. X. 173. — diverſes corrections ſur cet auteur. XIV. 451, 462, 468, 482. — défenſe

d'Hérodote contre Plutarque. 472, 480, 485. —— remarques ſur quelques-uns de ſes récits. 500, 501, 506, 515.

HÉROLD (Baſile-Jean) ſon édit. de différentes chroniques. X. 137. de Romanorum in Rhætia littorali ſtationibus. XI. 167. de rebus geſtis contra Turcas. XI 170. & XIV. 100. chron. Moguntiacum. XI. 282. leges antiquæ. 330. leges Salicæ. XIII. 190. originum & antiq. Germanicarum libri. 259.

Héros; culte qui leur étoit rendu. XIV. 477.

HÉROUVAL (Wion d') réponſe à une lettre de M. du Cange. X. 372.

HERRERA (Antonio de) hiſt. de l'Amérique. X. 45, 46. & XIV. 149 & *ſuiv.* diſputes à Milan entre les juriſdictions eccléſiaſtique & ſéculiere. XI. 557. hiſt. de los ſucceſſos de Francia. XII. 232. comment. de los hechos, &c. XIII. 256. hiſt. de Philippe II, roi d'Eſpagne. 346. de los movimientos de Aragon. 380. hiſtoria de Portugal. 416. de Marie Stuart. 519.

HERRERA y Maldonado (François) vie de D. Bernardin de Obregon. X. 394.

HERRERA (Franc. de) hiſt. de la Chine. XIV. 121.

HERRERA (Miguel de) chronique de pluſieurs rois de Caſtille. XIII. 366. du roi Ferdinand IV. *ibid.*

HERRERA (Pedro de) deſcrip. de la capilla de N. Segnora del Sagrario. XIII. 369.

HERRERA (Thomas) alphabetum Auguſtinianum. X. 427.

HERRICO (Scipion) anti-Squitinio. XI. 534.

HERSENT; de la ſouveraineté de Metz. XIII. 178. le Mars François. 212.

HERSTOGHE (Polycarpe de) vita S. Norberti. X. 419. religio. *ib.*

HERTFELDERS; baſilica SS. Udalrici & Afræ. XI. 272.

Hertford; hiſt. de ce comté. XIII. 505.

HERTIUS (J. Nic.) notitia veteris Francorum regni. XII. 19.

HERTZIUS (Michel) bibliotheca Germanica. XIV. 383.

HERTZOGS; chronique d'Alſace. XIII. 175.
Hérules; leur hiſtoire. XI. 149 & *ſuiv.* 152, 303.
Hervare; ſon hiſtoire. XIV. 10.
HERVET (Gentien) diſcours des troubles. XII. 174.
HERWART; chronologia. X. 181. Ludovicus IV defenſus. XI. 221.
Heſdin; de Heſdini expugnatione. XI. 170. & XII. 278.
HESE (Jean de) ſon voyage. XIV. 88.
Heſpérides. XIV. 426.
Heſſe; cartes. X. 75. hiſtoriens de cette principauté. XI. 275 & *ſuiv.* généalogie des landgraves de Heſſe. 174.
HESSELS (J.) cenſura de quibuſdam ſanctorum hiſtoriis. X. 274.
HESSELS; inſcriptiones antiquæ. XIV. 336.
HESSUS (J. Dominiq.) évêques de Saltzbourg. XI. 263.
HESTERBERGH; eccleſ. Waldenſium. X. 301.
HÉSYCHIUS de Milet; de rebus Conſtantinopoleos. XI. 123 & 134. *remarques ſur cet auteur.* XIV. 431, 432.
HEULLAND (M. d') théâtre de la guerre. XII. 345.
HEUMAN (J.) de re diplomatica imperator. XI. 333.
HEUMAN (Cph. Aug.) conſpectus reipubl. litterariæ. XIV. 367. de charlataneria eruditorum. 371.
Heures; de horis. XI. 51.
HEUTERUS (Pontus) res Burgundicæ atque Auſtriacæ. XI. 248. & XIII. 104. de Belgio. XIII. 274. deſcriptio genealogica familiarum Galliæ & Belgicarum. XIV. 263. opera omnia. 412.
Héverlay; hiſt. de ce monaſtere. X. 364.
HEVIA (Juan de) curia Filipica. XIII. 405.
HEYDEN (Rud. ab.) Grundfeſte, &c. XI. 162.
HEYLIN (Pierre) coſmographie. X. 39. hiſt. d'Angleterre. XIII. 447. Cyprianus Anglicus. 471. eccleſia reſtaurata. 496. tractatus hiſtorici. *ibid.* Aerius redivivus. *ibid.* *ſa vie. ibid.* S. Georgii hiſtoria vindicata. XIII. 511.
HEYWOOD; hiſt. Eli-

zabethæ reginæ. XIII. 461.

Hiérarchie eccléſiaſtique; différens traités ſur ce ſujet. X. 239, 240.

HIÉROCLE; Synecdemus. X. 22. & XI. 143.

Hiéroglyphes des Egyptiens. X. 98. XI. 5 & *ſuiv.* & XIV. 513.

S. *Hiérotée*, patron de Ségovie. XIII. 371.

HIGGONS; hiſt. d'Angleterre. XIII. 447. rem. ſur l'hiſt. des derniers tems. 483.

HIGUERA (Jérome Rom. de la) hiſt. ſuppoſées dont on le croit auteur. XIII. 356, 357. Dypticon Toletanum. 368.

S. *Hilaire*, évêque d'Arles. XIII. 158.

S. *Hilarion*; ſa vie. X. 325 & *ſuiv.*

HILDEBERT, évêque du Mans; vita S. Hugonis. X. 346. ſes lettres. XII. 57 & 135.

HILDEBRAND (André) genealogiæ Pomeraniæ ducum. XIV. 215. genealogia regum Sueciæ. 286.

HILDEBRAND; antiquitates Romanæ. XI. 110.

Hildegarde, femme de Charlemagne; ſon épitaphe. XII. 43.

Hildesheim; carte. X. 73. chron. Hildesheimenſe. XII. 53. chron. de ſon monaſtere de S. Michel. XI. 193. hiſt. de l'abbaye. 300. ſes évêques. 195. de bello Hildesheimenſi. 168.

HILDIVARD, évêque d'Halberſtadt; epiſtola ad Adalberonem. XII. 72.

HILL (Guill.) commentarii in Dionyſium Alexandr. X. 23.

Hilotes; leur hiſtoire. XIV. 485.

S. *Hiltegundius*; ſa vie. XI. 258.

HINCKELMAN; alcoranus. XIV. 95.

HINCMAR, archev. de Reims; différens écrits de lui. XII. 48, 49, 129, 130. ſa lettre ſur la vie de S. Denys. XIII. 12.

HINSELIN de Moraches; portrait de l'Europe. X. 43.

HIPPOLYTE, Thébain; chronicon. X. 133.

HIPPOLYTUS à LAPIDE; nom déguiſé de l'auteur du *Ratio ſtatus imperii*. XI. 341.

HIRE (de Vignoles la) mémoires. XII. 260.

Hiretius ; antiquités d'Anjou. XIII. 88.

Hirſauge ; chroniques de cette abbaye. X. 343. & XI. 189, 190 & 280.

Hirsfeld ; cattes. X. 73. deſcription de cette principauté. XI. 276.

Hiſtoire ; auteurs qui ont traité de la maniere de l'écrire. X. 1 & *ſuiv.* de la maniere de l'étudier. 7 & *ſ.* diſſert. de Hiſtoria, ejuſq. ſcriptoribus. 141. de utilitate legendæ hiſtoriæ. XI. 76. ordre de lire l'hiſtoire Romaine. 82. hiſtoricæ lectionis encomium. 492. de l'utilité de l'hiſt. XII 113. *additions.* — *Hiſtoria Eremitica.* X. 325. — *Lauſiaca.* X. 225, 279, 326. — *Lombardica.* 279. — *Hiſtoire Romaine ;* diſcuſſions ſur la certitude des premiers ſiécles de cette hiſt. XIV. 435. — *Hiſtoire littéraire.* XIV. 366. — eccléſiaſtique. 372. — des ordres religieux. 376. — Grecque, Romaine, &c. 380. — d'Allemagne. 382. — d'Italie. 384. — des Pays-Bas. 391. — de France. 392. — des îles Britanniques. 395. — d'Eſpagne. 396. — de Danemarck. 397. de Pologne. *ibid.* — des Grecs, des Arabes, &c. 398.

Hobbes (Th.) ſa vie dans une de ſes lettres. XIII. 517.

Hochſtet ; ſes environs, & le plan de la bataille. X. 70.

Hochwart ; epiſc. Ratiſponenſes. XI. 255.

Hode (la) *v.* Lamotte.

Hodin (D. Félix) Gallia Chriſtiana. XII. 380.

Hody ; diſſert. ſur l'auteur de la chronique qui porte le nom de Jean Malala. X. 135. de Græcis litterarum inſtaurat. XIV. 385. *ſa vie.* ibid.

Hoel (James) ſes lettres. XIII. 513. bella Scoto-Anglica. 522.

Hoel (Jacques) Medulla hiſtoriæ Anglicanæ. XIII. 446.

Hoenn ; hiſt. de Saxe-Coburg. XI. 317. maiſon électorale de Saxe. XIV. 217.

Hoenſtein ; carte de ſon comté. X. 72.

Hoeschelius ; Georgii vita S. Joannis Chryſoſt. X. 289. vita S. Antonii. 328. Horapollinis hieroglyphica. XI. 5.

eclogæ legationum. 39 & 77. Appiani Illyrica. 69.

Hoffts ; ſuccès des affaires. XIII. 298.

Hofman (Abraham) geneal. Auſtriaca. XIV. 207.

Hofman (Chr. God.) ſeries rerum , &c. XI. 242. ſcriptores ad Luſatiam ſpectantes. 317. de claris legum interpretibus. XIV. 356. biblioth. juris publici. 383. nova ſcriptor. ac monument. collectio. 518 *& ſuiv.*

Hofman (Chriſtophe) epiſcop. Ratiſponenſium hiſtoria. XI. 257.

Hofman (J. Guill.) fœdera. XII. 17.

Hofman (J. Jac.) Lexicon univerſale. XIV. 408.

Hofman (Jérémie) de ignominia illata Friderico I. XI. 219.

Hofman (Martin) annales Bambergenſes. XI. 199. urbs Bamberga. *ibid.*

Hofman (Phil. Louis) genealogia Palatinorum Rheni , &c. XIV. 213.

Hofman (Tycho) portraits des hommes illuſtres de Danemarck. XIV. 287.

Hohenloé ; carte de ſon comté. X. 71.

Horus (André) hiſtoria univerſa. X. 149.

Holand (David-George) de ejus vita & doctrina. XI. 171.

Holberg ; hiſt. de Danemarck. XIV. 26.

Holder (Pierre) ſon apologie. XIII. 324.

Holinshed ; chron. Angliæ , &c. XIII. 448.

Holland (Philémon) theatrum magnæ Britanniæ. XIII. 432.

Hollande ; cartes. X. 78. auteurs ſur le comté de Hollande. XIII. 288. *& ibid.* 309 *& ſuiv.* généalogies des comtes de Hollande & de Zélande. XIV. 264.

Hollis (le lord) ſes mémoires. XIII. 467.

Holmes ; ſon édition des actes de Rymer. XIII. 442.

Holſatia ; v. *Holſtein.*

Holſtein ; cartes X. 73. auteurs ſur ce duché, & ſes dépendances. XI. 196 & 301 *& ſuiv. &* XIV. 29 & 33.

Holstenius (Luc) in Stephanum Byſantinum. X. 21. Scymni Chii fragmenta. *ibid.* & 25. codex regularum. 325.

de Fulcris Dianæ Epheſiæ. XI. 48. in veterem picturam. 97.

HOLTORPIUS ; de familia march. Brandenburgenſium. XI. 319.

HOLTTHER ; hiſtoria eccleſiaſt. X. 236.

HOLWELL; événemens du Bengale & de l'Indoſtan. XIV. 111.

HOMAN; ſes cartes. X. 66 97.

HOMEM de Figueiredo ; rétabliſſement du Portugal. XIII. 422.

HOMENS (Manoel) memoria, &c. XIII. 417.

Homere ; antiquitates Homericæ. XI. 46. de patria Homeri. 53. natales. *ibid.* nepenthes. 54. apotheoſis. 56 , 57. diverſes recherches ſur ce poète. XIV. 415, 416, 419 , 426 , 431 , 433 , 442 , 500 , 505.

l'*Homme du pape & du roi.* XIII. 211 , 212.

HOMODEI ; deſcript. du Mont-Gibel. XI. 376 & 489.

HONDIUS ; atlas. X. 40. deſcript. de la Guyane. XIV. 160.

Hongrie ; cartes. X. 68. rois de Hongrie. 170. auteurs ſur ce royaume. XI. 345 & *ſuiv.*

Ste. *Honorate* , vierge de Pavie. XI. 560.

HONORÉ d'Autun ; ſynopſis mundi. X. 138. de hæreſibus. 294. de ſcript. eccleſ. XIV. 372.

HONORÉ DE SAINTE-MARIE ; diſſertations ſur la chevalerie. X. 476.

Honorius , pape ; ſa juſtification. XI. 423. — HONORIUS III. ſes lettres. XII. 64.

HONORIUS (Julius) excerpt. coſmographiæ. X. 24.

HONTAN (le baron de la) voyage en Danemarck. XIV. 22. à l'Amérique ſeptentr. 166.

HONTIVEROS (Mart. Lopez de) conſtitutions de l'univerſité de Salamanque. XIII. 373.

HOOKER (Job) chronicon Angliæ , &c. XIII. 448.

HOOKERS (Richard) de la police eccléſiaſt. X. 240.

Hooper ; ſon procès. XIII. 498.

HOPING; de inſignium jure tractatus. XIV. 194.

Hopital général de Paris. XIII. 15.

Hopital (Michel de l') ſa vie. XII. 363. deux inſcriptions qui le re-

gardent. XIV. 471.

Hopital (Lucrece de l') ſon éloge. XII. 350.

HOPKINSON ; ſynopſis paradiſi terreſtris. X. 192.

HOPPENROD (André) annales Gernrodenſis abbatiæ. XI. 193. geneal. principum & nobilium in Saxonia. XIV. 216.

HOPPERUS ; de Valentinianorum hæreſi. X. 296.

HOPPIUS (Egbert) genealogia ducum Clivenſium. XIV. 214.

HOPPIUS (Sam. Joach.) de ſcript. hiſtoriæ Polonicæ. XIV. 397.

Horace ; explication de quelques endroits de ce poète. XIV. 415, 420, 423, 432. entretien ſur Horace. 452. ſon Art Poétique. 522. diſſert. ſur ſa maiſon de campagne. 403.

HORAPOLLON; hieroglyphica. XI. 5.

HORBIUS ; hiſt. Origeniana. X. 297.

HORDAL ; hiſt. de la pucelle d'Orléans. XII. 143.

HORINGS ; deſcriptio Carinthiæ. XI. 252.

Horloges des anciens. XIV. 427 & 476.

Horn ; chron. de cette ville. XIII. 312.

Horn (le comte de) ſon procès - criminel. XIII. 297.

HORNIUS (Gaſp. H.) jus publicum. XI. 162. de comitibus Palatinis Saxoniæ. 295. de burgraviis Magdeburgicis. 304.

HORNIUS (George) orbis antiqui delineatio. X. 28. arca Noe. 174. de vera ætate mundi. 179. édition de Sulpice Sévere. 226. hiſtoria eccleſiaſtica & politica. 125 & 296. guerres d'Anglet. XIII. 467. de originibus Americanis. XIV. 146. hiſt. philoſophiæ. 348.

HOROLANUS ; calendarium eccleſiaſticum. X. 170.

HOROLOGGI ; vie de Camille Orſini. XI. 591. hiſt. de la guerre ſainte. XIV. 100.

HORREBOWS ; deſcription de l'Iſlande. XIV. 31.

HORSLEY ; Britannia Romana. XIII. 432.

Hortenſius ; recherch. ſur ſa vie. XIV. 436.

HORTENSIUS (Lambert) tumultus anabapt. X. 306. & XI. 169 & 229. de bello Germani-

co. XI. 170 & 229. de urbe Ultrajecti. XIII. 289. ſucceſſiones Ultrajectenſes. 314.

HORTLEDERUS ; acta publica. XI. 229.

HOSIUS (Jérôme) hiſt. belli Dithmarſici. XIV. 28.

HOSIUS (Staniſlas) epiſtolæ. XIV. 57.

HOSMANN ; chronologia ſacra. X. 121.

HOSPINIEN (Rodolphe) de origine & progreſſu monachatus. X. 319. hiſt. Jeſuitica. 452.

Hoſpitaliers ; ordres Hoſpitaliers. X. 434.

Hoſpitaliéres ; différentes religieuſes hoſpitalieres. X. 447.

Hoſpitalité ; de hoſpitalitate veterum. XI. 50. & XIV. 422.

Ste. *Hoſtie* outragée à Paris par un Juif. XII. 71. hiſt. de l'hoſtie miraculeuſe de Paris. XIII. 14. *Hoſtie* miraculeuſe à Dijon. 107.

HOSTUS (Matth.) arca Noe. X. 209.

Hôtel-Dieu de Paris. X. 447.

Hôtel-de-Ville de Paris ; ſes officiers. XIII. 6 *& ſuiv.*

HOTMAN (Antoine) de ritu nuptiarum. XI. 102. de ſponſalibus, &c. *ibid.* traité de la loi Salique. XIII. 191. droits de l'oncle contre le neveu. 192.

HOTMAN (François) de magiſtratibus Romanorum. XI. 95. Franco-Gallia. XII. 28. de furoribus Gallicis. 183. Brutum fulmen. 198. de controverſia ſucceſſionis regiæ inter patruum & nepotem. XIII. 192. de jure ſucceſſionis regiæ leges. 193. ad tract. Zampini reſponſio. *ibid. ſa vie.* XIV. 356.

HOTMAN (la Tour d') hiſt. de Henri VII. XIII. 459.

HOTMAN (C. F.) de ara Victoriæ imperatoribus chriſt. odioſa. XI. 115.

HOTTINGER (Jean-Henri) hiſtoria eccleſ. X. 237. methodus legendi hiſt. Helveticas. XIII. 262. ſpeculum Tigurinum. 266. hiſt. orientalis. XIV. 95.

HOUBRAAKEN ; théâtre des peintres. XIV. 362.

HOUVARD ; Florentii chronicon. XIII. 443.

HOVIUS (J. M.) hiſt.

Leodienſis. XI. 288.

HOWARD ; hiſt. des régnes d'Edouard & Richard II. XIII. 456.

HOWEL (Jacque) de præcedentia regum Angliæ. XIII. 434. curioſités de Londres & de Weſtminſter. 500.

HOWEL (Nicolas) mém. & recherches. XII. 350. & XIII. 253.

HOWES ; annales Angliæ. XIII. 448.

HOYOS (J. Lopez de) mort d'Iſabelle de Valois , reine d'Eſpagne. XIII. 348.

HOZIER (Pierre d') hiſt. de Bretagne. XIII. 73. Provençaux illuſtres. 155. milice du S. Eſprit. 227. généalogie de la maiſon d'Amanſé. XIV. 242. de la maiſon de Bonrnonville. 245. armorial de Bretagne. 246. généalogie des ſeigneurs de la Dufferie. 249. remarques ſommaires ſur la maiſon de Gondi. *ibid.* maiſon des ſieurs de Labour. 250. généalogie de la maiſon de Rouvroy. 254. de la maiſon de Saint-Simon. *ibid.*

HOZIER (Charles d') généalogie de la maiſon de la Fare. XIV. 249.

HOZIER DE SERIGNY (Ant. Marie d') armorial général. XIV. 241. généalogie de la maiſon de Chaſtellard. 248.

Hrolf Krak , roi de Danemarck ; ſon hiſt. XIV. 27.

HROSWITHA, chanoineſſe de Gandersheim ; panegyris Ottonis I, imp. XI. 175 , 192 & 299.

HUBER (Ulrich) hiſt. civilis. X. 126. de imperio Aſſyriorum. XI. 11.

S. *Hubert* , évêque de Liége ; ſon hiſtoire. XI. 289.

HUBERT (François) hiſt. d'Edouard II & de ſes favoris. XIII. 457.

HUBERT (Robert) antiq. de l'égliſe de S. Aignan. XIII. 82. traité de la nobleſſe. XIV. 195.

HUBERTUS Sabatenſis ; hiſt. de Louis XII , &c. XII. 92.

Hubi (Vincent) ſa vie. X. 414.

HUBNER (Jean) géographie univerſelle. X. 37. généalogies. XIV. 206.

Hudſon (baye de) voyage dans cette baye. XIV. 174.

HUDSON (Henri) de-

ſcriptio detectionis freti. XIV. 173.

Hudson (Jean) ſes diſſertations, &c. ſur les p. géographes Grecs. X. 26. traduct. de Joſeph. 197.

Hueber (Fortunat) menologium Franciſcanum. X. 387.

Hueber (Philibert) Auſtria illuſtr. XI. 247.

Huebners (Phil. G.) antiquitates Palmyrenæ. XI. 20.

Huen (Nicole le) voyage de Jéruſalem. XIV. 88. hiſt. des croiſées. 101.

Hueſca ; hiſt. de cette ville. XIII. 382.

Huet (P. D.) ſituation du Paradis terreſtre. X. 192. navigations de Salomon. 210. origines de Caen. XIII. 72.

Hugo (Herman) de militia equeſtri. XI. 119. obſidio Bredana. XIII. 301.

Hugo (Jacque) vera hiſt. Romana. XI. 60 & 415.

Hugo (le P.) hiſt. de Moyſe. X. 210. vie de S. Norbert. 419. ord. Præmonſtratenſis annales. *ibid.* monumenta hiſtorica. 420. vie de S. Sigiſbert. XII. 120. hiſt. de la maiſon de Salles. XIV. 255. traité ſur l'origine de la maiſon de Lorraine. 260. réflex. *ibid.* & 261.

Hugues le Grand, duc de Toſcane ; ſon hiſt. XI. 501.

Hugues Capet ; auteurs ſur ſon régne. XII. 55 & *ſuiv.* & 131. qu'il eſt monté ſur le trône par une élection légitime. XIII. 252.

Hugues, fils du roi Robert ; ſon épitaphe. XII. 55.

Hugues, comte de S. Paul ; lettres ſur la priſe de Conſtantinople par les Latins. XII. 60.

Hugues, archev. de Rouen ; vie de S. Adjuteur. XII. 88.

S. *Hugues*, abbé de Cluni ; ſa vie, &c. X. 346. — *Hugues II*, abbé de Cluni ; teſtimonia de eo. X. 347.

Hugues de Berſil ; ſa bible. XIV. 479.

Hugues de Cleriis ; de majoratu & ſeneſchalia Franciæ. XII. 57. & XIII. 224.

Hugues de Flavigni ; ſa chronique. X. 137. & XII. 66.

HUGUES de Fleury; ſa chronique. X. 137. fragment. de ſa chronique. XII. 52, 56.

HUGUES de Poitiers; origo & hiſt. Nivernenſium comitum. XII. 69.

HUGUES de S. Victor; comment. ad regulam S. Auguſtini. X. 415. *de ejus patria Saxonia.* XI. 195.

HUGUÉTAN; voyage d'Italie. XI. 359.

Hunsbourg; chronique de ce monaſtere. XI. 193.

HUISSEN (le baron de) hiſt. des conclaves. XI. 434. acta conſiſtorialia. 435.

HUITFELD; hiſtoria Danica. XIV. 24 & *ſuiv.*

HULDRIC; hiſt. Jeſchuæ Nazareni. X. 218.

HULLIAHAI; antiquitates Moguntinæ. XI. 283.

HULSIUS (Henr.) jura Guillelmi III in regna Angliæ. XIII. 484.

HULSIUS (Levinus) chron. Pannoniæ. XI. 350.

Humbert (le B.) duc de Savoie; ſa vie. XI. 577.

Humbert II, dauphin; journal de ſon régne. XIII. 171. ſa vie. *ibid.*

HUMBERT, général des Dominicains; comment. ad regulam S. Auguſtini. X. 415.

HUMBERT de Montmoret; poème ſur les guerres contre les Anglois. XII. 14.

HUME (David) hiſt. d'Ecoſſe. XIII. 519.

HUME (David) hiſt. d'Angleterre. XIII. 451, 452.

HUMER; hiſtorica. X. 5.

HUMETZI; bellum Septimeſtre. XII. 280 & *ſuiv.*

Humiliés; vetera Humiliatorum monumenta. X. 434.

Sta. *Humilita* de Faënza; ſa vie & ſes miracles. X. 350.

HUNDIUS; de nobilibus Bavariæ. XI. 262. metropolis Salisburgenſis. 263.

HUNEBAULD; de origine gentis Francorum. XI. 189.

HUNO ab Hunenfeld; *nom déguiſé.* V. SCHURTZFLEISCH.

Huns; hiſt. de ces peuples. XIV. 115 & 498.

HUPFNER; Saxonia evangelica. XI. 295.

HURAULT ; excellent & libre diſcours. XII. 201. anti-Sixtus. 206.

Hurepois ; hiſt. de ce pays. XIII. 39 & 84.

Hus (Jean) Joan. Hus & Hieron. Pragenſis hiſtoria & monumenta. X. 301.

Huſſites ; leur hiſtoire. X. 301, 302. & XI. 324.

HUTCHINSON ; ſes éditions de la Cyropédie & de l'expédit. du jeune Cyrus de Xénophon. XI. 18.

HUTTENUS ; Arminius. XI. 167.

HUTTICHIUS ; collectio antiquitat. XI. 283.

Huxarienſe chronicon. XI. 195.

Huy ; hiſtoire de cette ville. XI. 290.

HYCONE ; *voyez* HAITON.

HYDE (Thomas) itinera mundi. X. 28. hiſt. religionis veterum Perſarum. XI. 15. de ludis orientalibus. *ibid.*

S. *Hygin*, confeſſeur ; ſa mort. XII. 79.

HYGIN ; vie de S. Macaire. X. 326.

HYGIN ; de caſtris romanis. XI. 103 & 119.

Hymnes des anciens. XIV. 453 & 464.

Hyperboréens ; rech. ſur ces peuples. XIV. 441. & *ibid.* 469.

HYVAN (Antoine) de bello Volaterrano. XI. 396.

IBARRA (Diégo de) guerre des Pays-Bas. XIII. 295.

Ibérie ; carte. X. 56.

IBERIUS ; exordia Ciſtercienſis ord. X. 351.

IDACE ; ſa chronique. X. 132 & 156. XI. 152. XII. 36. XIII. 334. & *ibid.*

Idate Muſſamne, roi de Voxu au Japon. XIV. 131.

Idolatrie. X. 98, 99, 100.

IENICHEN ; ſupplementa ad bibliothecam juridicam. XIV. 358.

Iéſi ; hiſtoire de cette ville. XI. 441.

IF (M. d') vie de M. de Thou. XIII. 218.

S. *Ignace* de Loyola ; ſa vie par différens auteurs. X. 454, 455, 456.

IGNACE *de Jeſus-Maria* ; hiſt. des comtes de Ponthieu. XIII. 46. hiſt. d'Abbeville. *ibid.*

IGNACIO (Marr.) itinerario del nuevo mundo. XIV. 120.

Igours ; recherches ſur ces peuples. XIV. 498.

S. ILDEFONSE de Séville ; append. ad Iſidorum. XIV. 396.

S. *Ildefonſe*, archev. de Tolede ; écrit ſur l'apparition que lui fit la Ste. Vierge. XIII. 368 & *ſuiv.* ſa vie. 369.

ILDEFONSE *de S. Louis* ; vie de ſœur Marie Agnès de Jeſus. X. 376.

Iles ; l'Iſole piu famoſe. X. 47. tutte l'Iſole del mondo. 48. Iſolario. *ibid.*

Ile-Barbe ; mazures de l'Ile-Barbe-lez-Lyon. X. 338.

Ile de France ; hiſt. des villes de cette province. XIII. 37.

Ile de France, dans la Mer des Indes ; carte. X. 95.

Iles Britanniques ; v. *Angleterre*.

Ilfeld ; antiquités de cette abbaye. XI. 299.

Ilicetti ; chronique de ce monaſtere. X. 428.

ILLESCAS (Gonçalo de) hiſt. des papes. XIII. 358.

Illyrie; cartes. X. 58. auteurs ſur l'Illyrie. XI. 377.

IMANN (J. Ern.) marmor Hiſpaniæ antiquum. X. 270 & *ſuiv.*

IMHOFF; théatre hiſtorique. X. 153. notitia procerum Imperii. XI. 344. & XIV. 206. hiſt. Italiæ, &c. genealogica. XIV. 218. excellentium familiarum in Gallia genealogiæ. 241. recherch. hiſt. & généalogiques des grands d'Eſpagne. 268. ſtemma regium Luſitanum. 277. hiſt. genealogica regum, &c. Magnæ Britanniæ, 284. appendix, *ibid.*

IMPERATO; hiſt. de la Ste. Annonciade de Naples. XI. 477.

Impératrices; les femmes des douze Céſars. XI. 83.

Impôts; de tributis ac vectigalibus populi Romani. XI. 101.

Imprécations des peres. XIV. 429. des *imprécations* publiques. 461.

Imprimerie; hiſt. de cet art. XIV. 364. ſon origine. 468. époque de ſon établiſſem. en France. XIV. 440, 457 & *ſuiv.*

Imprimeurs & Libraires; leurs réglemens, &c. XIII. 33.

Incertitude des tems. X. 8.

INCHOFER (Melch.) monarchia Solipſorum. X. 470, 471. annales eccleſiaſt. Hungariæ. XI. 353. de epiſtola B. Virginis ad Meſſanenſes. 486.

INDAGINE (J. HAYENDE) de perfectione ord. Carthuſienſis. X. 404.

Indes orientales; cartes. X. 93. auteurs qui en ont écrit l'hiſtoire. XIV. 80 & 104 & *ſuiv.* mém. ſur l'hiſtoire ancienne des Indes. 512.

Indes occidentales; v. *Amérique.*

Indiens; leurs traditions religieuſes & philoſophiques. XIV. 468. mém. ſur les anc. philoſophes de l'Inde. XIV. 508. ſpecimen ſapientiæ Indorum. XI. 139. hiſt. littér. des Indiens. XIV. 399.

Indoſtan; auteurs ſur ce pays. XIV. 107 & *ſuiv.*

Induſtria; ſituation de cette ancienne ville. XI. 582.

INELT; origines An-

glicanæ. XIII. 491.

INES (Alb.) Lechias. XIV. 48.

INFANTADO (duc de l') lettre ſur le ſiége de Portolongone. XI. 515.

INFANTINO; Lecce ſacra. XI. 486.

Infirmes; Clercs réguliers ſervans aux Infirmes. X. 438.

Infirmiers pauvres; vie de Bernardin de Obregon, leur inſtituteur. X. 394.

Ingeburge; épitaphe de cette reine. XII. 60.

INGENUIS (Fr. de) *v.* SARPI (Paolo)

INGHIRAMI; Etruſcarum antiq. fragmentum. XI. 500. écrits à l'occaſion de cet ouvrage. *ibid.*

Ingrie; cartes. X. 67.

INGUIMBERT (D. Malachie d') vie de l'abbé de Rancé. X. 356. notæ in hiſtoriam Septimianam. 357.

INGULF; hiſtoria. XIII. 437, 438.

INIGO (J. B.) memorial, &c. XIII. 381.

S. *Innocent* de la Guardia; hiſt. de ſon martyre. XIII. 369.

Innocent II, pape; hiſt. de ſon pontificat. XI. 426. — INNOCENT III; ſes lettres. XII. 64 & 135. — INNOCENT IV; ſes lettres. XII. 61, 64. bulla. XIV. 99. — INNOCENT VI; ſes lettres XII. 88. — INNOCENT VIII; ſa lettre au duc de Baviere. XI. 256. — *Innocent XI*; de ejus ſuppoſititiis militaribus ſtipendiis. XI. 433.

Inondations, & en particulier celle de 1682. XIII. 289. — *Inondations* de la Seine. XIV. 467 & *ſuiv.*

Inquiſitions; hiſtoire des Inquiſitions. X. 316.

Inſcriptions; recueils d'inſcriptions & traités. XIV. 333 & *ſuiv.* obſervations ſur diverſes inſcriptions; dans les mém. de l'Académie. XIV. 414 & *ſuiv.*

Inſcriptions de Copenhague. XIV. 35. de Cordoue. XIII. 375. de Dalmatie. XI. 547. de Padoue & de ſon territoire. XI. 535 & *ſuiv.* de Provence. XIII. 155. de Grenoble. 173. de Taragone. 330. de Vicenze. XI. 538.

INSSELIN (Charles) ſes cartes. X. 65, 77, 80, 83, 91. & XII. 4.

Inſtrumens de muſique

chez les anciens. XI. 49.

Intercallation ; de intercallatione variarum gentium. X. 184.

Interdits. X. 102.

INTERIANO ; hiſt. de Gènes. XI. 571.

Intérêts des Princes ; traités. X. 104, 106 *& ſuiv.*

Interrégne ; de interregno imperii ab exceſſu Conradi IV. XI. 220.

INTORCETTA ; Confucius Sinarum philoſophus. XIV. 120.

Invalides ; deſcription & hiſt. de cette maiſon. XIII. 14.

INVÉGES ; Carthaginis Siculæ deſcriptio. XI. 376. la Cartagine Siciliana. 498. Panormus antiqua. 376. annali di Palermo. 493.

Inveſtiture ; de jure inveſtituræ epiſc. imper. per vim ademptæ. XI. 194.

IRAIL ; hiſt. de la réunion de la Bretagne. XIII. 79.

Iréne ; hiſt. de cette impératrice. XI. 148.

S. *Irénée*, évêque de Lyon ; ſa vie. XIII. 116.

IRENÉE (Marc) encomium Franciæ. XII. 16.

IRÉNÉE DE LA CROIX ; iſtoria di Trieſte. XI. 545.

IRENICUS (François) Germaniæ deſcripr. XI. 156. & *ibid.*

IRENICUS (Philemer.) *v.* MEYER (Martin)

IRICI ; hiſt. du Montferrat. XI. 584.

Irlande ; cartes. X. 65. deſcription & hiſt. de cette île. XIII. 438, 524 *& ſuiv.*

Irlandois étudiant à Paris. XIII. 32.

Irmenſul ; ſur cette divinité. XI. 194. & XIV. 424.

ISAACSON ; Saturni ephemerides. X. 114.

ISACKE ; antiq. d'Exeſter. XIII. 504.

Ste. *Iſabelle*, fondatrice de Longchamp ; ſa vie. X. 392.

Iſabelle, femme de Ferdinand V, roi d'Aragon ; de ejus rebus geſtis. XIII. 330 & 345 *& ſuiv.*

Iſabelle de Valois, reine d'Eſpagne ; ſa mort & ſes funérailles. XIII. 348.

Iſabelle de Bourbon, reine d'Eſpagne ; ſa vie. XIII. 349.

Ste. *Iſabelle*, reine de

Portugal ; ſa vie. XIII. 426.

Iſabelle de Savoie, ducheſſe de Modène ; ſa vie. XI. 578.

Iſabelle, infante ; ſa vie. XIII. 426.

Iſabelle-Claire-Eugénie ; ſon mariage avec Albert d'Autriche. XIII. 349.

Iſabelle & *Ferdinand*, archid. d'Autriche. XI. 250.

ISCHIA (J. Jac. d') iſtoria di Goriria. XI. 544. hiſt. du comte duc d'Olivarez. XIII. 350.

ISELIN ; ſur des médailles de la ville de Sidon. XIV. 432. *ſon éloge*. 452.

ISELIUS (J. Rodolphe) ſon édition des lettres de Pierre des Vignes. XI. 220.

Iſenach ; hiſt. Iſenacenſis. XI. 195. annales. 316.

Iſenghien ; généalogie de cette maiſon. XIV. 265 & *ibid.*

ISENGHIEN (le comte d') rebellion de Catalogne. XII. 280.

Iſéo ; monum. del caſtello d'Iſeo. XI. 541.

ISIDORE de Badajoz ; ſa chron. XIII. 334, 335.

ISIDORE de Charax ; de manſionibus Parthicis. X. 25.

ISIDORE, évêque de Séville ; ſa chronique. X. 136. XI. 150, 151. & *ibid.* XIII. 334. hiſt. regum Gothorum. XII. 66. de claris ſcriptoribus. XIII. 330. & XIV. 372 & 396.

ISIDORE *de S. Joſeph* ; hiſt. fratrum Diſcalceatorum Carmelitarum. X. 374.

Iſis ; Plutarchus de Iſide & Oſiride. XI. 5. conjectures ſur le culte de cette divinité en Germanie. XIV. 434.

ISLE ADAM (J. de Villiers de l') ſur les ducs. XIII. 255.

Iſlande ; carte. X. 66. hiſt. & deſcript. de cette île. XIV. 30, 31 & *ſuiv.*

Iſraélites ; s'ils ont eu des rois en Egypte. XIV. 22.

Iſocrates l'ancien ; auteur du diſcours à Démonicus. XIV. 451.

Iſocrates ; recherches ſur ſes ouvrages. XIV. 454.

ISOIL ; hiſt. del monaſt. de Camera Angelica. XIII. 388.

ISOLA (le baron de l')

lettres & mémoires. XI. 240. ſuite du dialogue ſur les droits de la reine. XIII. 202. bouclier d'état. *ibid.*

Iſolani (Jule-Céſar) ſon apologie. XI. 474.

ISOLANIS (Iſidore de) geſta B. Veronicæ. X. 446.

ISON; de miraculis S. Othmari. XI. 178.

ISSALI (Jean) mém. ſur Neufchâtel. XIII. 269.

ISSELT (Michel d') de bello Colonienſi. XI. 286. Mercurius Gallo-Belgicus. XIII. 293. hiſt. ſui temporis. 294. commentarius. 295.

Iſſoire; diſcours de la priſe de cette ville. XII. 292, 193.

ISTHUANFIUS; hiſt. Hungarica. XI. 347.

ISTMEN; Thorſlani hiſtoria. XIV. 9.

Iſtrie; auteurs ſur cette province. XI. 368 & 545.

Italie; cartes de l'Italie & de ſes provinces. X. 57, 87 & *ſuiv.* Italia antiqua. XI. 58. de primis Italiæ incolis. X. 21. & XI. 59, 60, 61. deſcriptions d'Italie. XI. 356. collections d'hiſtoriens. 360. hiſtoire générale. 402.

Itinerarium Antonini. X. 22. vetera Romanorum Itineraria. *ibid.* Itinerarium B. Antonini martyris. 23.

ITTER; de feudis Imperii. XI. 344.

ITTIGIUS; hiſt. concilii Nicæni. X. 243. hiſtoria eccleſ. primi ſæculi. 266. de hæreſiarchis. 296. hiſt. ſynodor. à reform. in Gallia habit. 315.

Ivoni, vaivode de Valachie; guerre contre la Pologne. XIV. 42, 43 & 51.

IVRY (Jean d') trad. des triomphes de France. XII. 156.

IXENSCHMID; Thuringiæ deſcriptio. XI. 315.

JABLONSKY ; diſſertationes. X. 209. Pantheon Ægyptiorum. XI. 5. diſſertations ſur le Remphah. *ibid.*

Jacob Almanzor ; hiſt. de ſes conquêtes. XIII. 389.

JACOB DE S. CHARLES ; bibliotheca pontificia. XIV. 376.

JACOB (Damien) bellum Germanicum. XI. 235.

JACOBATIUS ; de conciliis. X. 241.

JACOBÉ ; hiſt. de Florence de Barth. Scala. XI. 503.

JACOBILLI (Louis) chronica della chieſa e monaſt. di Santa Croce di Saſſo-Vivo. X. 336. chronique de Ste. Marie des Champs de Foligno. 365. hiſt. de Foligno. XI. 444. vies des Saints de Gualdo. 445. de l'Ombrie. *ibid.* hiſt. de Nocera. *ibid.*

Jacobites ; auteurs qui en ont écrit. XIV. 135.

JACOTIUS ; de philoſoph. doctrina. XI. 52.

S. *Jacques*, apôtre ; écrits ſur ſon voyage & ſa prédication en Eſpagne. XIII. 358 & *ſuiv.* proto-evangelium Jacobi. X. 216.

S. *Jacques le Mineur* ; de teſtimonio Joſephi de Jacobo minore. X. 207.

S. *Jacques de la Boucherie* ; hiſt. de cette paroiſſe. XIII. 9.

S. *Jacques l'Hôpital* ; recueil de piéces. XIII. 14.

S. *Jacques*, ermite ; ſon éloge. XII. 76.

S. *Jacques de l'épée* ; ordre militaire. X. 480. & XIII. 362 & *ſuiv.*

Jacques I, roi d'Angleterre ; auteurs ſur ſon régne. XIII. 460, 463, 464 & *ſuiv.* & 519. — *Jacques II.* 481 & *ſuiv.* 483 & *ſuiv.*

Jacques I, roi d'Aragon ; ſa vie. XIII. 333. hiſt. de ſon régne. 378 & *ſuiv.* — *Jacques II.* 379.

Jacques, marquis de Bade ; de ejus vita & morte. XI. 271.

Jacques-Clément, aſſaſſin de Henri III ; écrits à l'occaſion de ſon parricide. XII. 204 & *ſuiv.*

JACQUES, diacre ; vie de Ste. Pélagie. X. 326.

JACQUES SYLLANÆUS ; Joachimi abb. & Florenſis ordinis chronologia. X. 361.

JACQUES *de Vitri* ; hiſtor. Hieroſolymitana. XIV. 98.

JACQUES DE VORAGINE ; chronicon Genuenſe. XI. 387 & 569.

JACUTIUS ; Theurgicarum rerum hiſtoria. X. 100. ſtigma. XI. 128.

Jaën ; hiſt. de cette ville & de ſon royaume. XIII. 374 & *ſuiv.*

Jagellons ; de familia Jagellonum. XIV. 42 & 47.

JAGER ; hiſtoria eccleſiaſtica. X. 238. Roma Carolo VI vindicata. XI. 245 & 413.

JAI (le P. le) traduction de Denys d'Halicarnaſſe. XI. 64.

JAILLE (le préſident de la) vie de Louis de Bourbon. XII. 363.

JAILLE (Hardouin de la) ſur les duels. XIII. 255.

JAILLOT (MM.) leurs cartes. X. 64. — 97 & XII. 5.

JALIGNY (Guill. de) hiſtoire de Charles VIII. XII. 151.

JALLAIN ; XIII. 171.

Jamaïque ; carte. X. 96. hiſtoire de cette île. XIV. 172, 173.

JAMBLIQUE ; de myſteriis Ægyptiorum. XI. 4.

JAMESON ; ſpicilegia antiquitatum Ægypti. XI. 3.

JANEZ ; hiſt. du Chili. XIV. 159.

JANIÇON ; état préſent des Provinces-Unies. XIII. 287.

JANITIUS ; vitæ regum Poloniæ. XIV. 42.

JANNEQUIN ; voyage au Sénéga. XIV. 141.

JANNING ; acta ſanctorum. X. 282.

JANOSKI ; Polonia litterata. XIV. 397.

JANNOTI ; de republ. Venetorum. XI. 366.

Janſéniſme ; hiſtoire du Janſéniſme, & différens écrits qui le concernent. X. 250.

JANSENIUS (Corneille) Mars Gallicus. XIII. 212. *ſa vie*. X. 252.

JANSENIUS (Nicolas) vie de S. Dominique. X. 396.

JANSSON (Jean) novus Atlas. X. 28. ſes autres Atlas. 40, 41.

JANSSON ab Almeloween (Théodore) faſti conſulares. XI. 117.

JANSSON (P. A.) mundus furioſus. XII. 233.

JANSSONIUS (M.) Mercurius Gallo-Belgicus. X. 161. & XIII. 297.

Janus; de templo Jani. XI. 97. diſſert. ſopra il tempio di Giano. 115.

JANUS (Jo. G.) hiſt. æræ chriſtianæ. X. 9.

JANVIER; ſes cartes, X. 42.

Japon; carte des îles du Japon. X. 94. deſcript. & hiſtoires de cet empire. XIV. 80 & 127, & *ſ.*

Japygie; de ſitu Japygiæ. XI. 372. hiſt. de cette province. 481.

JARDIN (Pierre du) manifeſte. XII. 243. factum. *ibid.* La mort de Henri IV. *ibid.* & 244.

JARDIN (du) hiſt. des Provinces-Unies. XIII. 290.

JARDIN (l'abbé) traduction des révolutions d'Italie. XI. 402. *aux additions.*

JARENTON, abbé de S. Bénigne; ſon éloge. XII. 71.

Jarnac; diſcours de la bataille près ce lieu. XII. 178.

Jarretiere; inſtitution, loix & cérémonies de l'Ordre de la jarretiere. X. 483. hiſt. de cet Ordre. XIII. 511. ſon regiſtre. XIV. 285.

JARRIC (Pierre du) hiſtoire des découvertes des Portugais. XIV. 109.

JARRIGE (Pierre) les Jéſuites ſur l'échafaud. X. 471. ſa converſion, &c. *ibid.*

JASON MAYNUS; oratio ad Maximilianum. XI. 184.

JAU (J. Paul le) évêques d'Evreux. XIII. 69.

JAUBERT; antiq. de Ceſtas. XIII. 126.

JAULNAY; hiſtoire de Senlis. XIII. 39. vie de S. Rieule. 40. apologie, *ibid.*

JAULT; hiſt. des Sarazins, traduite de l'anglois. XIV. 93. état préſent de la Chirurgie. 353.

JAUNA; hiſt. de Chypre, &c. XIV. 103.

JAUSSIN; mémoires ſur l'île de Corſe. XI. 574 & *ſuiv.*

JAY (Théophr. du) grandeur de nos rois. XIII. 187.

S. *Jean-Baptiſte*; traité hiſt. du chef de S. Jean-Baptiſte. X. 265. de cultu S. Joannis B. *ibid.* tranſlatio dextræ S. Joannis B. XI. 588.

S. *Jean en grève*; relation du ſacrilége commis en cette égliſe. XIII. 14.

S. *Jean-Baptiſte*; Hermites ſous ſon invocation. X. 414.

S. *Jean de Jéruſalem*; ordre; voyez *Malte*.

S. *Jean*, apôtre; hiſt. de miraculis, vita & aſſumptione Joannis Apoſtoli. X. 225. — Congrégation de S. Jean l'Evangéliſte en Portugal. X. 423.

S. *Jean des Vignes*; chron. de cette abbaye. X. 418.

S. *Jean*, martyr; ſes actes. X. 269.

S. *Jean l'aumônier*; ſa vie. X. 325.

S. *Jean Chryſoſtôme*; ſa vie par différens auteurs. X. 289 & *ſuiv.*

S. *Jean Colombin*; triumphus divinæ gratiæ, per Joannem Columbinum. X. 330; ſa vie, *ibid.*

S. *Jean de la Croix*; ſa vie par différens auteurs. X. 375, 376.

S. JEAN *Damaſcène*; vie des SS. Barlaam & Joſaphat. X. 326.

S. *Jean de Dieu*; ſa vie par différens auteurs. X. 434, 435.

S. *Jean Gualbert*; ſa vie par divers auteurs. X. 350.

S. *Jean de Mata*; ſa vie. X. 406, 407.

S. *Jean Théreſti*; ſa vie. X. 329.

JEAN VIII, pape; ſes lettres. XII. 55. — JEAN XXII; ſes lettres. 88. ſa vie. XI. 382. — *Jean* XXIII; ſa vie. XI. 191 & 428.

Jean, proclamé empereur; monnoie de lui. XIV. 328.

Jean Comnène, empereur de C. P. ſon hiſt. XI. 137.

Jean, roi de France; hiſt. de ſon régne. XI. 137.

Jean, duc d'Anjou; ſes guerres avec Ferdinand le vieux, roi de Naples. XI. 468.

Jean I., roi de Caſtille; auteurs ſur ſon régne. XIII. 367. — *Jean II.* 367.

Jean I, roi de Portugal; hiſt. de ſon régne. XIII. 413. — *Jean II*, ibid. & 414. — *Jean III.* 414; ſes lettres. 332 & 333. — *Jean IV de Bragance*, 420 & *ſuiv.* — *Jean V.* 425.

Jean, roi d'Angleterre; ſa vie. XIII. 456.

Jean, roi de Hongrie. XI. 350.

Jean, roi de Danemarck; hiſt. de ſon régne. XIV. 28.

Jean Caſimir, roi de Pologne; hiſt. de ſon régne. XIV. 53 & *ſuiv.* — *Jean Sobieski.* 54, 55.

Jean Baſilides, grand duc de Ruſſie. XIV. 62. lettre adreſſée à ce Czar par Maximilien I. XIV. 66. — *Jean-Baſilides II*, duc de Ruſſie; ſon apologie. XIV. 66.

Jean le Conſtant, électeur de Saxe; ſa vie. XI. 309. — *Jean-Frédéric* le Magnanime. *ibid.* — *Jean-Frédéric*; ſa vie. XI. 310. — *Jean-George*; ſon éloge. 310.

Jean-Guillaume; électeur Palatin; ſon voyage. XI. 280.

Jean-Guillaume-Friſo, prince d'Orange; ſa vie. XIII. 324.

JEAN, abbé de S. Pierre; chronicon. XIII. 439.

JEAN, diacre; vita S. Athanaſii epiſc. Napolitani. XI. 381.

JEAN, ermite; vita S. Bernardi. X. 354.

JEAN; chronica Polonorum. XIV. 45.

JEAN, moine; hiſt. Gauffredi. XIII. 64.

JEAN ANAGNOSTE; de urbis Theſſalonicæ excidio extremo. XI. 141.

JEAN-BAPTISTE de Ste. Anne; *v.* PRADILLON.

JEAN DE S. ANTOINE; Minorum FF. bibliotheca. XIV. 378. biblioth. Franciſcana. *ibid.*

JEAN d'Arras; hiſt. de Luſignan. XIV. 251.

JEAN, évêque; chronicon Bambergenſe. XI. 267.

JEAN *de Bazano*; chron. Mutinenſe. XI. 391.

JEAN DE S. BERNARD; vie de S. Pierre d'Alcantara. X. 391.

Jean, moine de Beſe; chronicon. X. 340. & XII. 84 & 124.

JEAN, abbé de Biclar; ſa chronique. X. 132,

156. XII. 36. & XIII. 334.

JEAN *Caméniate ;* de excidio Theſſalonicæ. XI. 133 & 135

Jean de Caramola ; ſa vie. X. 361.

JEAN *de Carthagêne ;* de Carmelit. X. 368. de antiquitate ordinis de Monte Carmelo. 369.

Jean Caſſien ; ſa vie. X. 338.

JEAN *de Cermenate ;* hiſt. Ambroſianæ urbis. XI. 388. ſupplementa. 389.

JEAN, moine de Cluni ; vie de l'abbé Odon. X. 346.

JEAN *de Ferrare ;* excerpta ex annal. principum Eſtenſium. XI. 395.

JEAN *de Fordun* ; chronicon. XIII. 518.

JEAN *de S. François ; v.* GOULU.

Jean de Gand, duc de Lancaſtre ; ſa vie. XIII. 458.

JEAN, abbé de Gorze ; vita ſanctæ Glodeſindis. XII. 72. *vie de cet abbé. ibid.*

JEAN *Heſronit.* geographia Nubienſis. X. 27.

JEAN-LOUIS d'Amiens (le P.) l'Atlas des tems. X. 182.

JEAN d'Antioche, ſurnommé MALALA ; hiſt. chronica. X. 135.

JEAN-MARIE de Vernon ; hiſt. du Tiers-ordre de S. François. X. 393. vie de S. Arnoul. XIII. 178.

JEAN de Ste. Marie ; chronica de la prov. de S. Joſeph. X. 381.

JEAN-MATTHIEU Toſcan ; peplus Italiæ. XIV. 385.

Jean-Michel, médecin de Charles VIII. XIV. 463.

Jean Petit ; condamnation de ſes erreurs. XII. 137 *& ſuiv.*

JEAN DOS SANTOS ; Ethiopia oriental. XIV. 142.

JEAN de Sariſberi, év. de Chartres ; ſes lettres. XII. 58 & 135. vie de S. Thomas de Cantorbéri. XIII. 439.

JEAN de Toulouſe ; fondation de l'abbaye de S. Victor-lez-Paris. X. 418.

JEAN DE TROYE ; chronique ſcandaleuſe. XII. 148.

Jean de Venette ; mém. ſur ſa vie, & ſon poème. XIV. 465.

JEAN, moine de Vul-

turne ; chronicon. XI. 379.

JEAN *d'Ypres* ; chronicon Sythienſe. X. 140. & XII. 88.

Jeanne de Valois, femme de Louis XII. ſa vie par différ. auteurs. XII. 76, 355 & *ſuiv.* ſon teſtament. 85.

Jeanne, fille d'Alfonſe V, roi de Portugal ; ſa vie. XIII. 413.

Jeanne I, reine de Naples ; ſa vie. XI 467.

Jeanne d'Autriche, fondatrice des religieuſes Clariſſes de Madrid ; ſa vie. X. 392.

Jeanne de Jéſus, fond. des Récollectines ; ſa vie. X. 394.

Jeanne d'Arc ; voyez *Pucelle d'Orléans*.

JEANNIN (le préſident) ſes négociations. XII. 239. & XIII. 302.

JEBB ; de vita & ſcriptis H. Hody. XIV. 385.

JEFFRYS ; carte d'Irlande. X. 65. de Virginie, &c. 96. deſcription de la Floride. XIV. 155.

Jempteland ; deſcript. de cette prov XIV. 18.

JENNESIUS ; Annæbergæ hiſtoria. XI. 315.

JENNIN ; idea confraternitatis de Redemptione Captiv. X. 407.

Jeremias Minimita plangens. X. 409.

Jéroboam Jeſoz, treiziéme roi d'Iſraël. XIV. 428.

S. JÉROME ; ſa chronique. X. 131, 132. Onomaſticon. 194. de vitis Patrum. 325, 326, 327. martyrologe qui lui eſt attribué. XII. 84. de ſcriptor. eccleſiaſt. XIV. 372. *examen de la derniere édition de ſes ouvrages*. X. 100. *ſa vie* par différens auteurs. 291.

S. *Jérome* ; hiſtoire de l'ordre de S. Jérome. X. 330.

D. *Jérome* ; ſa vie. X. 437.

JÉROME, comte d'Alexandrie ; de rebus à Turcis in inſula Melita geſtis. XI. 172.

JÉROME *de Bélem* ; chronique ſéraphique de la province des Algarves. X. 381.

JÉROME *de Bénévent* ; faits héroïques de Henri le Grand. XII. 219.

Jérome de Cardie ; mémoires ſur ſa vie & ſes ouvrages. XIV. 453.

JÉROME *de la Conception* ; Cadiz illuſtrada. XIII. 574.

Jérome *de la Croix* ; défenſe de la nobleſſe d'Eſpagne. XIV. 267.

Jérome d'Eſt ; cronica de la citta de Ateſte. XI. 458.

Jérome *de Forli* ; chronicon Forlivienſe. XI. 394.

Jérome de Prague ; Joan. Hus & Hieronymi Pragenſis hiſtoria & monumenta. X. 301.

Jéruſalem ; ſa deſcription. X. 195. 219. patriarchat. 196. diſſert. ſur ſon étendue. 210. hiſt. de Jéruſalem. 212. ſes environs. 92. hiſtoires & deſcript. de cette ville. XIV. 87 & *ſuiv.*

Jerſey ; deſcript. de cette île. XIII. 506.

Jerſey, en Amérique ; carte. X. 96.

Jéſuates ; hiſt de l'ordre des Jéſuates. X. 330.

Jéſuites ; hiſtoire des Jéſuites. X. 448 *juſqu'à* 474. recueil de tout ce que leur ſociété a fait en Portugal. XIII. 429. leurs querelles avec l'Univerſité. 19 & 260. avec les Bénédictins d'Allemagne. X 345. hiſt. littér. des Jéſuites. XIV. 379.

Jéſus-Chriſt ; vie de Jéſus Chriſt par différens auteurs. X. 213 & *ſuiv.* ſa généalogie. 215. ſa croix. *ibid.* ſes ſuaires. *ibid.* & *ſuiv.* faux évangiles. 216 & *ſuiv.* diſcuſſions ſur les principales époques de la vie de N. S. J. C. 185, 186, 187. diſſert. de vita Salvatoris privata & publica. 196 de anno & menſe natalis J. C. 264. diſſert. ſur ſa naiſſance & ſur ſes années. X. 264. & XIV. 421, 445 & 446. ſur ſon image. X. 264. de teſtimonio Joſephi de Jeſu-Chriſto. 207. pro teſtimonio eodem. 214.

Jéſus (la Mere de) ſa vie. X. 376.

Jettons ; origine & uſage. XIV. 432.

Jeu ; jeux en uſage chez les Grecs. XI. 48. chez les Romains. 105, 120.

Jeux Olympiques, &c. diſſertat. quibus Olympicor. Pythiorum, Nemeorum atque Iſthmiorum tempus inquiritur. X. 185. & XI. 40. — *Jeux du cirque*. XI. 54, 102 & 120. — *Jeux floraux* de Toulouſe. XIII. 142. — *Jeux gymniques*. XI. 49, 54. — *Jeux de haſard* en uſage chez les

Romains. XIV. 415. — *Jeux iſthmiques*. XIV. 430. — *Jeux* des orientaux. XI. 15. — *Jeux ſcéniques* des Romains ; leur origine. XIV. 483. — *Jeux ſcéniques* des Romains & des François. XIV. 466. — *Jeux ſéculaires*. XI. 102.

Jeûne pratiqué par les anciens. XIV. 427.

Joachim, abbé ; ſa vie par différ. auteurs. X. 361.

JOANNICIUS ; vies des arch. de Gneſne. XIV. 57.

JOANNINENSIS ; in Mediceam monarchiam pentateuchus. XI. 506.

JOANNIS (G. C.) *v.* JOHANNI.

JOBERT ; ſcience des médailles. XIV. 306.

JOBTER ; duces Pomeraniæ. XI. 321.

JOCONDE ; lettre de Veſpuce. XIV. 148.

JODELLE ; recueil des inſcriptions. XIII. 240.

JOEL ; chronographia. XI. 127 & 138.

JOFREDI ; Nicæa civitas illuſtrata. XI. 372, 583. & XIII. 164.

JOHANNI ; édition de la chronique de Schiren. XI. 264. de l'hiſt. Palatine. 279. Miſcell. hiſt. Palatinæ. 281. ſcriptores rerum Moguntiacarum. 282.

JOHNSTON (J.) de feſtis Græcorum. XI. 48.

JOHNSTON (Robert) hiſt. rerum Britannicarum. XIII. 464.

JOHNSTON (Nath.) excellence du gouvernement monarchique. XIII. 510.

JOINVILLE ; hiſt. de S. Louis. XII. 133. obſerv. ſur cette vie. XIV. 461. vie de Joinville. 475.

Jolo ; hiſt. de cette île. XIV. 114.

JOLY (Claude) maximes pour l'inſtruction du roi. XII. 310. des écoles épiſcopales. XIII. 33.

JOLY (Guy) moyens de requête. XII. 306. les intrigues de la paix. 312. mémoires. 315. lettre d'un gentilhomme. 318. ſur les droits de la reine. XIII. 202.

JOLY (Hector) traité de la chambre des comptes de Dijon. XIII. 106.

JOLY (Jacque) Puellæ Aurelianenſis cauſa. XII. 143.

JOLY (Jacque) offices de France. XIII. 221.

JOLY (l'abbé) remarques ſur le diction. de

Bayle. XIV. 409. éloges de quelques auteurs François. 393.

Joly (M.) inſtitut. des Hoſpitalieres de Dijon. ſa vie. X. 412.

JONAS (Arngrim) ſpecimen Iſlandiæ. XIV. 32. Crimogæa. *ibid.*

JONCHERE (la) ſyſtême d'un nouveau gouvern. XII. 32.

JONES; hiſt. ſecrete de Whitehall. XIII. 484.

JONGELIN; notitia abbatiar. ord. Ciſtercienſis. X. 351. origines & progr. abbatiarum. *ibid* purpura divi Bernardi. *ibid.* origines ordinum equeſtrium, &c. XIII. 362.

JONQUIERES (M. de) hiſtoire de l'empire Ottoman. XIV. 72.

JONSIUS; de ſcript. hiſt. litterariæ. XIV. 366.

JONSTON, *v.* JOHNSTON.

JORDAN; qualiter imperium tranſlatum fuit in Germanos. XI. 216.

JORDAN (Michel) ratio vindicatrix calumniæ. XIII. 152.

JORDAN (J. Chriſtophe de) de originibus Slavicis. XIV. 37. vie de M. de la Croze. 401.

JORDAN de Durand (Philippe) premier auteur du Journal de Verdun. X. 168.

JORDANI (Gio. Giac.) chroniche de Monte Virgine. X. 363. vie de S. Guillaume. *ibid.*

JORENSON; hiſt. de Guſtave I. XIV. 10.

JORNANDES; de rebus Geticis. XI. 150, 151 & 378. de regnorum ac tempor. ſucceſſione. 77, 150 & 378.

JORTIN; vie d'Eraſme. XIV. 402.

S. *Joſaphat*; ſa vie. X. 326.

Josbert, moine; ſon éloge. XII. 76.

JOSEPH (Flave) ſes antiquités Judaïques, &c. X. 197, 198.

S. *Joſeph*; religieuſes de la congrégation de S. Joſeph. X. 447. relig. Hoſpitalieres de S. Joſeph. *ibid*

Joſeph, empereur; hiſtoriens de ſon régne. XI. 242 & *ſuiv.* ſa capitulation. 338. ſon couronnement en Hongrie. 357.

JOSEPH-BEN-GORION; hiſtoria Judaica. X. 199.

JOSEPH ABUDACNUS, ſeu BARBATUS; hiſt. Ja-

cobitarum. XIV. 135.

JOSEPH, rabbin; chr. des guerres. XIV. 102.

JOSEPH *de Jesus Maria*; vie de S. Jean de la Croix. X. 375.

JOSEPH *de Sainte Marie*; son voyage à l'Archipel. XIV. 79 & 107.

Joseph de la Mere de Dieu; sa vie. X. 441.

JOSEPH *de Siguença*; vida di S. Geronimo. X. 291.

JOSEPH *de Ste. Thérèse*; guerre au Brésil. XIV. 163.

Joseph du Tremblai, Capucin; sa vie. XII. 367. on lui attribue, le *Catholique d'état*, & *l'homme du pape & du roi*. XIII. 212.

JOSIPPON; *voyez* JOSEPH-BEN-GORION.

JOUBERT; carte du diocèse de Lyon. X. 86.

JOURDAN (Adrien) hist. de France. XII. 122. critique de l'origine de la maison de France XIV. 237.

JOURDAN; histoire de Pyrrhus. XI. 34. traduction de la vie de Dona Olympia. XI. 432.

Journaux; leur histoire. XIV. 372.

JOUTEL; journal du voyage au Golfe du Mexique. XIV. 168.

JOUVANCI; historia Societ. Jesu. X. 448, 449.

JOUVE; histoire de la conquête de la Chine. XIV. 122.

Jouvencel; notice de deux mss. de cet ouvrage. XIV. 494.

JOUVENEL; méthode pour l'histoire d'Angleterre. XIII. 447.

JOUVET; les blasons de Picardie. XIV. 252.

JOVE (Benoît) hist. Novocomensis. XI. 366 & 561.

JOVE (Paul) hist. sui temporis. XI. 410 *& suiv.* vita Leonis X, Hadriani VI & Pompeii Columnæ. 429 *& suiv.* de legatione Basilii principis Moscoviæ. XIV. 62. comment. delle cose di Turchi. 73. vita Alphonsi Atestini. XI. 457. vitæ duodecim Vicecomitum. 365 & 555. vita Sfortiæ ducis. 555. descript. Larii lacus. 365 & 561. victoire de Philippin Doria. 575. illustrium virorum vitæ. 590.

Joyeuse (le cardinal de) hist. de sa vie. XII. 364.

Joyeuſe (M. de) ſon voyage en Auvergne, &c. XII. 197.

Juan d'Autriche, fils de Charles-Quint ; hiſt. de ſa vie. XIII. 300, 348 & 402.

Juan d'Autriche, fils de Philippe IV ; ſes différends avec le P. Nitard. XIII. 351. ſa vie. 403. ſon expédition en Portugal. 424. ſon expédition en Catalogne. 386.

JUAN-BAPTISTA ; vie de Muley Abdelmelech, roi de Maroc. XIV. 138 & *ſuiv.*

JUAN (Dom. George) voyage à l'Amérique méridionale. XIV. 157.

JUAN DE SANTA MARIA ; relation de la mort de Philippe IV, roi d'Eſpagne. XIII. 349.

JUAN *de Perſia* (Dom) relaciones de Perſia. XIV. 85.

JUAN DE SANTOS ; chronique de la religion de S. Jean de Dieu. X. 434.

Juba le Jeune, roi de Mauritanie. XIV. 428.

Jubilé ; hiſt. des Jubilés des années ſaintes. X. 263.

Judée ; deſcript. de la Judée. XII. 71. chronologie des pontifes des Juifs, & des proconſuls de Judée. XIV. 521. *v. Paleſtine & Terre Sainte.*

Judith ; vérité de ſon hiſtoire. X. 211. & XI. 12. diſſert. ſur ſon hiſt. XIV. 479.

Judith, impératrice ; vers ſur ſon exil. XII. 45.

Judith ; ejus coronatio, cùm regi Anglorum deſponſata eſt. XII. 48.

JUÉNIN ; hiſt. de l'abbaye de Tournus. XIII. 110.

JUGE (Matth. le) hiſtoria eccleſiaſt. X. 236.

Jugemens ; de judiciis apud Romanos. XI. 96.

Jugemens de Dieu ; mém. ſur les épreuves ainſi appellées. XIV. 461.

JUGLARIS ; notitia regiæ celſitudinis. XI. 579.

Juifs ; hiſt. des Juifs & de la nation Judaïque. X. 196 & *ſuiv.* antiquités judaïques ; mœurs & cérémonies des Juifs. 218 & *ſuiv.* erreurs des auteurs païens à leur ſujet. XIV. 501. ordonnance de S. Louis qui les concerne. XII. 61. —— *Juifs Helléniſtes.* XIV. 423.

Jules Africain ; fragmens de ſa chronique. X. 132.

Julia ; mém. ſur l'origine de cette famille. XIV. 465.

Julian ; la légende dorée. X. 280.

Julfard (Guill. de) hiſt. de la congrég. des filles de l'Enfance. X. 413.

S. *Julien*, martyr ; ſa mort. XII. 79.

S. *Julien du Poirier* ; ordre militaire. *v. Alcantara.*

Julien l'Apoſtat, empereur ; ſes ouvrages. X. 89. trad. de quelques-uns. XI. 148. vie de cet empereur. 47. réflexions ſur ſon caractere. XIV. 438.

Julien, évêq. de Tolède ; hiſt. Wambæ regis. XII. 39. judicium in rebelles. 40. appendix ad Iſidorum. XIV. 396.

Juliers ; cartes. X. 74. auteurs ſur cette principauté. XI. 290 & *ſuiv.* de bello Juliacenſi. 170. de academiæ Juliæ primordiis, &c. XI. 194. & XIV. 384.

Juliobona, capitale des Calaiſiens. XIV. 474.

Julius Celsus ; de vita & rebus geſtis Julii Cæſaris. XI. 69.

Julius Sabinus ; ſon hiſtoire. XIV. 437.

Julius (Benignus) continuario Laureæ Auſtriacæ. XI. 233. de bello Germanico. 235.

Juncker ; hiſtoire de Henneberg. XI. 315.

Junco (Pedro de) hiſtoire d'Aſtorga. XIII. 373.

Jungerman ; ſon édit. de Céſar. XI. 69.

S. *Junien*, prêtre ; ſa vie. XII. 80.

Junius (Adrien) de annis & menſibus. XI. 101. faſti. *ibid.* Batavia. XIII. 310.

Junius-Brutus ; nom ſous lequel s'eſt caché l'auteur des *Vindiciæ contra tyrannos*. X. 109, 110.

Junius (François) de pictura veterum. XIV. 361.

Jupiter Ammon ; diſſertation ſur cette divinité. XI. 5. — *Jupiter tonnant* ; ſon culte. XIV. 422.

Jurain ; hiſt. d'Auſſone. XIII. 109.

Juret (Claude) Ivonis Carnotenſis epiſtolæ. XII. 134.

JURET (François) notæ ad Panegyricum Trajani. XI. 92.

JURIEU (Pierre) hiſt. du concile de Trente. X. 248. hiſtoire du Calviniſme. 310.

JURIN ; ſes additions à la géographie de Varénius. X. 31.

Juriſdiction ; de juriſdictione veter. Græcorum. XI. 45.

Juriſprudence ; hiſt. de cette ſcience. XIV. 354 & *ſuiv.*

JUSSIE (Jeanne de) le levain du Calviniſme. X. 312.

S. *Juſt*, martyr à Hueſca. XIII. 382.

S. *Juſte*, confeſſeur ; ſon éloge. XII. 76.

JUSTEL ; hiſt. généalogique de la maiſon d'Auvergne. XIV. 242.

Juſtice ; cours qui la rendoient ſous les deux premieres races. XIV. 505.

Juſticier ; grand juſticier du royaume de Naples. XI. 474.

S. *Juſtin*, martyr ; ſa vie. XIV. 520.

S. *Juſtin*, confeſſeur ; ſa vie. XII. 80.

JUSTIN ; hiſtoriarum ex Trogo Pompeio libri. X. 117, 118. & XI. 77.

Juſtin le Jeune ; poema de ejus laudibus. XI. 130.

JUSTIN (M.) Lippiflorium. XI. 192.

Ste. *Juſtine* ; hiſt. de la congrégation de ſainte Juſtine de Padoue. X. 335, 336. priviléges. 342. —— Ste. *Juſtine* de Padoue ; hiſt. de ce monaſtere. XI. 536.

Juſtiniana ; mém. ſur deux villes qui ont porté ce nom. XIV. 507.

JUSTINIANI (Aug.) annales de la républ. de Gènes. XI. 569. de rerum inventoribus. XIV. 346.

JUSTINIANI (Bern.) hiſt. de Veniſe. XI. 366. & 519.

JUSTINIANI (Bern.) iſtor. de gli ordini militari. X. 475. iſtoria della monarchia Spagnuola. XIII. 340.

JUSTINIANI (Joſeph-Benoît) de rebus ad Minorem Balearium geſtis. XII. 345.

JUSTINIANI (Michel) évêques & gouverneurs de Tivoli. XI. 440. ſcrittori Liguri. XIV. 388.

JUSTINIANI (Pancrace) de Venetæ ariſtocratiæ geſtis. XI. 519.

JUSTINIANI (Pierre) hiſt. de Veniſe. XI. 519, 520.

JUSTINIANI (Pompée) guerre de Flandre. XIII. 297, 298.

Juſtinien; imperat. Juſtiniani defenſio. XI. 130. hiſt. de ſon régne. 131. ſa vie. XIV. 354.

Juvénal; tems où il floriſſoit. XIV. 524. explication d'un paſſage de ce poète. 415.

JUVÉNAL de Lyon; deſcriptio convent. Recollectorum. X. 384.

JUVÉNAL DES URSINS; hiſt. de Charles VI. XII. 138.

JUVENIS (Joannes) de Tarentinis. XI. 372 & 480.

KAASIUS, chancelier de Danemarck; ſa vie. XIV. 34.

KADLUBEC; hiſt. Polonica. XIV. 44 & 46.

KANON; expeditio legatorum regis Poloniæ ad deſponſandam Ludovicam-Mariam Gonzagam. XIV. 295.

KAPIUS; res Meclemburgicæ. XI. 303.

KARNKOVIUS; epiſtolæ illuſtrium virorum. XIV. 46 & 57.

Karrofenſe cœnobium. v. *Charroux*. XI. 82.

Katelenbourg; ſes antiquités. XI. 299.

KAVINA; Faventia rediviva. XI. 369.

Kayſerlauterne. XI. 281.

KEATING; hiſt. généalogique d'Irlande. XIV. 285.

KECKERMAN; de natura hiſtoriæ. X. 3. de monarchia Perſarum. XI. 16. polit. Athenienſium. 55.

KEDDIUS; hiſt. des rois de Hongrie. XI. 352.

KEEPE; monum. Weſtmonaſterienſia. XIII. 501.

KEINGSHOFEN; deſcr. curiæ imp. Turcici. XIV. 69.

KELNER; hiſt. des doges de Veniſe. XI. 528.

KELTNER ; de mumiis Ægyptiacis. XI. 6.

KEMP ; annal. de Gorcum, &c. XIII. 313.

KEMPENSKIOLD : hiſt. Guſtavi I. XIV. 11.

KEMPFER : hiſt. du Japon. XIV. 127.

KEMPIO : hiſt. de Friſe. XIII. 316.

KENCKELL : de hæreſi Novatiana. X. 297.

Kent : hiſt. de cette province. XIII. 503.

KÉPLER : de anno vero natali Chriſti. X. 186. eclogæ chronologicæ. *ib.*

KERALIO (M. de) glacieres de Suiſſe. XIII. 262. voyage en Sibérie. XIV. 117.

Kerlivio : ſa vie. X. 414.

KERLON (Meunier de) contin. de l'hiſt. génér. des voyages. XIV. 178.

KERN : de Witteberga. XI. 311.

KERON : interpretatio vocabulorum. XI. 179.

KERSLAND (J. Ker de) mémoires. XIII. 489.

KESLER : bibliotheca S. Galli. XI. 179.

KETTNER : hiſtoire & antiq. de Quedlinbourg. XI. 300.

KEY (Jean) hiſt. Cantabrigienſis academiæ. XIII. 501. de antiquit. ejuſdem. *ibid.*

KEY (Thomas) vindiciæ academiæ Oxonienſis. XIII. 504.

KEYSLER (J. G.) antiquitat. ſeptentrionales. XIV. 36. ſes voyages. 191.

KHEVENHULLER : annales Ferdinandei. XI. 233.

KIEN-LONG ; éloge de la ville de Moukden. XIV. 122.

S. *Kilian*, apôtre de Franconie : ſa vie. XI. 266.

KILIAN (Wolfgang) chron. principum Auſtriacorum. XI. 247. imagines principum Bavariæ. 262. genealogia familiæ Auſtriacæ. XIV. 208.

KINSTON : la tyrannie découverte. XIII. 484.

KIOPING (Nicolas-Matthieu) itinerarium. XIV. 127.

Kirchberg ; de comitibus Templi-Montanis, &c. XI. 195 & *ſuiv.*

KIRCHER (Athanaſe) turris Babel. X. 190. arca Noe. 209. Œdipus Ægyptiacus. XI. 6. obeliſcus Pamphilius. *ibid.* Sphinx. *ibid.* Prodromus

Coptus. 7. Latium. 59. iter Hetruſcum. 501. China illuſtrata. XIV. 118.

KIRCKMANN; de Romanorum funeribus XI. 115. de annulis. 121. duo commentarii hactenus inediti. XIV. 30.

KIRCHMAYER (G. C.). de Paradiſo. X. 207.

KIRCHMAYER (George-Guill.) de Witteberga. XI. 311.

KIRCHMAYER (Théod.) de exodo Hamelenſi. XI. 300.

KIRCHNER; Morvillerius. XIII. 215.

Kizilbaſch; origine de la Dynaſtie des Sophi, qui porte ce nom. XIV. 488.

KLETTEMBERG & Wildeck (Ch. H.) ſcript. hiſtoriæ Romanæ. XI. 77.

KLOTZIUS; de libris fatalibus. XIV. 371.

KNAPIUS; *voyez* SERVILIUS.

KNAUF (Coſme) defenſio abbatiæ Prumienſis. XI. 285.

KNAUT (Chriſtian) antiq. comitatus Ballenſtadienſis, &c. XI. 300.

KNAUTH (J. Conrad) Miſniæ illuſtrandæ prodromus. XI. 312.

KNICHEN; encyclopedia Brunſvici imperii. XI. 298.

KNIPPING; antiq. Romanæ. XI. 109.

KNIPSCHILD; de privilegiis nobilitatis, &c. XI. 329. de privilegiis civitatum Imperialium. 330 & 344.

KNIPPENBERG; hiſt. eccleſiaſtica ducatus Geldriæ. XIII. 314.

KNOFFS; contin. de l'hiſt. de Pruſſe. XIV. 60.

KNOLLES; hiſt. Turcica. XIV. 72.

KNOX (J.) hiſt. reformationis eccleſiæ Scoticæ. XIII. 523.

KNOX (Robert) relatio inſulæ Ceylonicæ. XIV. 113.

KOBIERZICKI (Stan.) de luxu Romanorum. XI. 102. hiſt. Uladiſlai principis. XIV. 44, 52.

KOCH (Chr. Nic.) de legationibus eccleſiaſticis. X. 263.

KOCH (Corn. Diet.) de fatis ſtudiorum apud Arabes. XIV. 398.

KOCHOWSKI; hypomnema reginarum Poloniæ. XIV. 48. annal. Polonorum climacter. 53.

KOELER (J. David) directorium Freheri in chronologos. X. 154. Imhofii notitia imperii procerum. XIV. 207.

KOEHLER (J. Bern.) notæ ad tabulam Syriæ. XIV. 91.

KŒRIUS (Petrus) *v.* ORTELIUS.

KOJALOWICZ; hiſt. de Lithuanie. XIV. 56.

KOLBE; mémoires ſur le Cap de Bonne-Eſpérance. XIV. 144.

KOLUZDKI; hiſt. de Louis, roi de Pologne & de Hongtie. XIV. 49.

KONIGSHOVEN (Jacq. de) chronique d'Alſace. XIII. 174.

KOPP (J. Adam) differentia inter comit. imp. & nobiles, &c. XI. 329.

KOPP (Fridolin) vindiciæ actorum Murenſium. XIV. 212.

KORN; hiſtoire du Commerce, &c. XIV. 350.

KORNMANN; de annulis. XI. 121.

KORTHOLT; de philoſophia Barbarica. XI. 7.

KOSSIN; l'eroiſmo ponderato. XI. 38.

Kouackers ou *Trembleurs*, & *Kouackériſme*. X. 306, 314. *Kouackers* de Penſylvanie. XIV. 170.

KRANCK (Gottlieb) compend. hiſtoriæ. X. 128.

KRANTZ (Albert) Saxonia. XI. 294. metropolis. 328. Vandalia. 303. Normannorum res geſtæ. XIII. 62. chron. regnorum Aquilonarium. XIV. 3 & 24.

KRANZ (J. W.) antiquitates Franconiæ. XI. 266.

KRANZIUS (Gottlob) de ſcriptorib. XIV. 366.

KRAUSEN: chronicon Miſnicum. XI. 311.

KRIEGMANN; conjectanea. XI. 158.

KROPF; continuation de l'hiſt. d'Ignace Agricola. X. 450.

KRYSING; Pontani hiſtor. Danicæ continuatio. XIV. 26.

KULPIS; de ſtudio juris publici. XI. 160. ſupplementum ad Lampadium. 163. in Severinum de Monzambano. 165. Æneæ Sylvii hiſtoria Friderici III. 197, 223.

KUNDEMAN; chron. electorum Saxoniæ. XI. 309.

KUNHIUS; notæ ad Pauſaniam. XI. 22.

KUSTER (George God.) memorabilia Colonienſia. XI. 286. opera Leutingeri. 318. opuſcula hiſtor. Marchicam illuſtrantia. *ibid.*

KUSTER (Ludolphe) res militaris Romana. XI. 103. de nummis antiq. 104. picturæ ſepulchri Naſoniorum. 106. cohors Muſarum. XIV. 367. remarq. ſur une inſcript. de Smyrne. 429. *ſon éloge.* 426.

Kybourg; généalogie des comtes de Kybourg. XI. 179.

KYPSELER; *voyez* RUCHAT.

KYRIANDER (Guill.) annales Auguſtæ Trevirorum. XI. 284.

KYRILOW; cartes de Ruſſie. X. 67.

LABAT (le P.) voyage en Eſpagne & en Italie. XIII. 328. voyages & relations de l'Afrique. XIV. 141. voyages aux îles de l'Amérique. 172.

LABBE (Philippe) géographie royale. X. 33. le chronologue François. 123. abrégé royal. *ibid.* concordia chronologica. 183. concilia. 241, 242. notit. Imperii. XI. 59. faſti conſulares. XI. 104. édition de Glycas. 126. cœnotaphium Johannæ papiſſæ everſum. 424. nova bibliotheca Mſſ. librorum. XII. 65 *& ſuiv.* diſcours touchant le mariage d'Anſbert & de Blitilde. 120. antiq. d'Abbeville. XIII. 45 *& ſuiv.* hiſt. de Berri. 97. primatie de Bourges. 100. mélange curieux. 258. la clef d'or de l'hiſt. de France. XIV. 231. apparatus hiſtor. Byſantinæ. 382.

LABENAZIE; de tempore quo evangelium prædicatum in Galliis. XII. 384. præconium D. Capraſii. XIII. 130.

Labourd; deſcription de ce pays. XIII. 134.

LABOUREUR (Cl. le)

mazures de l'Iſle-Barbe. X. 338. diſc. ſur l'origine des armes. XIV. 198. hiſt. généalogique de la maiſon de Sainte-Colombe. 254.

LABOUREUR (Jean le) hiſtoire de Charles VI. XII. 138. mém. de Caſtelnau. 180. tombeaux des perſonnes illuſtres. 348. hiſt. du maréchal de Guébriant. XI. 237. & XII. 369. voyage de la reine de Pologne. XIV. 58. hiſt. de la maiſon des Budes. 247.

Labyrinthe d'Egypte. XIV. 432.

Lac Majeur ; ſa deſcription. XI. 372 & 562.

LACARRI (Gille) hiſtoria Imperatorum, &c. XI. 81 & *ſuiv.* hiſt. Galliarum. XII. 9. hiſt. Coloniarum. *ibid.* de origine Francorum. 16. epitome hiſt. Franciæ. 96. de principio & exitu regni regumque Franciæ primæ familiæ. 117. de primo & ultimo anno regis Hugonis Capeti. 131. breviculum Ludovici XIV. 325. de S. Gerardo. XIII. 119. de regibus Fr. & lege Salica. 192. hiſt. Romana. XIV. 315.

Lacédémone ; Lacedæmonia antiqua. XI. 43. de regno Laconico. 45. miſcellanea Laconica. *ibid.* de republica Lacedemoniorum. *ibid.* politia Spartana. 55.

Lacédémoniens ; loi qui défendoit l'entrée de leur pays aux étrangers. XIV. 453. état des ſciences chez eux. 472.

LACHMAND ; Foſſilia Hildeshemenſia. XI. 300.

LACOMBE ; abrégé chronologique de l'hiſt. du nord. XIV. 5. hiſt. de Chriſtine, reine de Suéde. 14.

LACOMBE ; révolut. de Ruſſie. XIV. 65 & *ſuiv.*

LACOMBE ; lettres ſecrétes de Chriſtine. XIV. 14.

LACTANCE ; de mortibus perſecutorum. X. 271. trad. franç. 272.

LADERCHIS (Jacq. de) annales eccleſ. X. 229.

Ladiſlas, roi de Pologne & de Hongrie. XI. 352. XIV. 48. — *Ladiſlas IV.* 52. & 53.

Ladiſlas VI, roi de Hongrie ; ſon entrevue avec Maximilien I. XI. 285.

Ladoga ; carte du lac Ladoga. X. 67.

LADONÆUS (Steph.) antiq. d'Autun. XIII. 108.

LAET (Jean de) novus orbis. X. 46. Gallia. XIII. 259. reſpublica Belgii. 290. de regis Hiſpaniæ opibus. 405. de origine gentium American. XIV. 146. reſponſio. *ibid.*

LAFARINA (Martin) hiſt. de Sicile. XI. 491.

LAFITEAU; réfutation des anecdotes. X. 258. hiſt. de la conſtitution. *ibid.* conquêtes des Portugais dans le nouveau monde. XIV. 162. mœurs des Sauvages du Canada. 167.

LAGERLOFF; de gentis Gothicæ ſedibus. XIV. 20.

LAGNIAU (l'abbé) abrégé de l'Hiſtoire univerſelle, trad. de Turſelin. X. 125.

LAGUILLE (le P.) hiſt. d'Alſace. XIII. 175.

Lagunes; della Laguna di Venezia. XI. 531.

Lainez (Jacque) ſa vie. X. 457.

Lalain (Jacque de) hiſt. de ſa vie. XIII. 322.

LALAMANTIUS; de tempore. XI. 51. de anno romano. 101.

LALANDE (P. A.) hiſt. de l'emper. Charles VI. XI. 245.

LALLEMANT (Pierre) éloge de Ste. Géneviéve. XIII. 16.

LALLEMANT, Jéſuite; mém. chronologiques du P. d'Avrigny. X. 234.

LAMBECIUS; notæ in calendarium. XI. 100. origines Hamburgenſes. 191 & 306. diarium itineris Cellenſis. 250. annales Francorum Lambeciani. 380. vitæ Romanorum pontificum. 382. hiſt. de Mantoue par Platine. 563.

LAMBERT d'Aſchaffenbourg; ſa chronique. X. 139. autres éditions. *ib.* & XI. 165, 167, 173, 203.

LAMBERT (le chev.) priviléges de l'ordre de Malte. X. 480.

LAMBERT (l'abbé) mém. de du Bellay. XII. 158. hiſt. du régne de Henri II. 163.

Lambertacci (Ant.) ſa vie. XI. 455. & XIV. 403.

LAMBERTI; mémoires pour l'hiſtoire du XVIIIe ſiécle. X. 168. mém. de la révolution d'Angle-

terre. XIII. 484.

Lamberti (le P. Archange) relation della Colchide. XIV. 82.

Lambertini (J. B.) hiſt. de Veniſe. XI. 519. theatrum regium. XIII. 340.

Lambilly (Guill. de) carte du diocèſe de Nantes. X. 86.

Lambin (Denys) éloge de l'Hiſtoire. X. 6. édit. de Corn. Népos. XI. 34.

Lami (Bernard) harmonia evangeliſtarum. X. 213. commentarii. 214. de tabernaculo fœderis. 219.

Lami (Jean) Atavantii dialogus. X. 431. vie de l'Atavanti. 432. atti di S. Geneſio. 269. in antiquam tabulam obſervationes. XIV. 340. memorabilia Italorum. 387. deliciæ eruditorum. 525.

Lamotte; vie de Philippe d'Orléans. XII. 339.

Lamoignon (le préſident de) ſon éloge. XIV. 418.

Lamoignon (le préſid. de) ſon éloge. XIV. 502.

Lampadius; de republica Rom. Germ. XI. 163.

Lampe (Bernard) hiſtorica relatio. X. 164.

Lampes ſépulcrales des anciens. XI. 54, 99 & 206.

Lampredi; del governo de gli antichi Toſcani. XI. 499.

Lampride. XI. 77.

Lampugnano; Turrianæ propaginis arbor, &c. XIV. 228.

Lanario y Aragon; guerres de Flandre. XIII. 292.

Lancaſtre; hiſt. naturelle de ce comté. XIII. 505.

Lancelot (Corneille) vita S. Auguſtini. X. 415.

Lancelot (Claude) chronologia ſacra. X. 151.

Lancelot; ſon édit. de l'Hiſtoire univerſelle de Claude de Liſle. X. 129. ſes ouvrages inſérés dans les mém. de l'académie des Inſcript. XIV. 432, 433, 437, 439, 444, 445, 446, 447, 450, 452, 455. *ſon éloge*. 463.

Lancelotti (Second) hiſtoria Olivetana. X. 365. il veſtir di bianco, *ibid.*

Lancisi (Joſeph) iſtoria di tutte l'ereſie. X. 296.

Lanciſi ; ſa vie. XIV. 387.

LANCKMAN ; hiſt. deſponſationis Friderici III, &c. XI. 224.

Landau ; ſiége de cette ville. XII. 334.

LANDE (de la) conciliorum Galliæ ſupplementa. XII. 382.

LANDE (Jacq. de la) traité du ban & arriere-ban. XIV. 195.

LANDELLE (J. B. de la) mém. ſur l'hiſt. de France. XII. 122.

Landenburg. XI. 281.

LANDI (Conſt.) ſelectiorum numiſmatum expoſitiones. XIV. 309.

LANDI (Horace) ſénat de Milan. XI. 558. ſiége de Crémone. *ibid. & ſ.*

LANDI (Jules) deſcription de l'île Madere. XIV. 144.

LANDINO (Chriſtophe) hiſt. de François Sforce, trad. de Simoneta. XI. 556.

Landit ; ſur cette aſſemblée. XIV. 478.

LANDO (Ort.) comment. d'Italia. XI. 402.

Ste. *Landrade ;* ſa vie. X. 426.

Landshut ; faſtes conſulaires de cette ville. XI. 260.

LANDUCCI ; ſacra Ilicetana Sylva. X. 428.

LANDULPHE SAGAX ; hiſtoria. XI. 91 & 378. additamentum. *ibid.*

LANDULPHE *l'ancien ;* hiſt. Mediolanenſis. XI. 383 & 554.

LANDULPHE *le jeune*, ou *de S. Paul ;* hiſt. Mediolanenſis. XI. 384.

LANDULPHE *de Columna ;* breviarium hiſtoriale. X. 141.

LANG (Guill.) de annis Chriſti. X. 186.

Lang (Matthieu) év. de Gurck ; ſon entrée. XI. 185. ejus itinerarium. *ibid.*

LANGEBERME ; panégyrique d'Orléans. XIII. 80, 81. militia Francorum regum. XIV. 101.

LANGEN ; Saxonia. XI. 193.

LANGHORN ; chron. regum Anglorum. XIII. 444. elenchus antiquitatum. XIV. 34.

LANGIUS (Car. Henr.) introd. in hiſt. litterariam. XIV. 367.

LANGIUS (Guill.) de vetere anno rom. XI. 101.

LANGIUS (Jean) édit. de Nicéphore Calliſte. X. 227.

LANGIUS (Joachim)

hiſtoria vet. Teſtamenti. X. 203.

LANGIUS (Paul) hiſt. Citicenſis. XI. 174 & 313.

LANGLADE (Jacq. de) mém. du duc de Bouillon. XII. 372.

LANGLOIS (J. B.) croiſades contre les Albigeois. X. 300.

LANGLOIS, *dit* FANCAN; chronique des favoris. XII. 263.

LANGLOIS (Pierre) hiéroglyphes des Egyptiens. XI. 5.

LANGLOIS; droits des notaires. XIII. 8.

LANGMANTEL; forma reipubl. Auguſtanæ. XI. 272.

Langres; hiſt. de cette ville. XIII. 59. éloges de quelques évêq. XII. 71.

LANGTOFT's; ſa chronique. XIII. 456.

Langue Françoiſe; ſon origine & ſes révolut. XIV. 460 & 466. ſes étymologies. 474. langue en uſage aux XII & XIII ſiécles. 487. — *Langue* vulgaire de la Gaule juſqu'à Philippe Auguſte. 484. — *Langue tudeſque*. 487. — recherch. ſur les anciennes langues de la Perſe. 508. — rapport des langues égyptienne, phénicienne & grecque. 509.

Languedoc; auteurs ſur cette province. XIII. 136 & *ſuiv.* armoriaux des États de Languedoc. XIV. 203.

LANGUET (Hubert) vindiciæ contra tyrannos. X. 109, 110. hiſt. captæ Gothæ. XI. 172.

LANGUET (Jean-Joſ.) vie de Marg. Marie Alacoque. X. 444.

LANNEL (Jean de) recueil. XII. 247.

LANNES (D. Jean de) hiſt. du pontificat du pape Innocent II. XI. 426. de celui d'Eugène III. *ibid.*

Lannoy; généalogie de cette maiſon. XIV. 266.

Lannoy (Charles de) ſa vie. XI. 230. & XIII. 403.

LANOVIUS; chronicon Minimorum. X. 407.

LANSBERG (Jean de) vie de Ste. Gertrude. X. 426.

LANSBERG (Pierre) de bello Guſtavi Magni. XI. 235. & XIV. 12.

Lanternes; de æneis antiquorum lucernis. XI. 105.

Lanuza (Marti Bapt. de) grand juſticier d'Aragon ; ſa vie. XIII. 376.

LANUZA (Vinc. Blaſco de) hiſt. d'Aragon. XIII. 377.

LANZONI (Joſeph) iatrophyſici Ferrarienſes. XI. 373.

Laon ; hiſt. de cette ville. XIII. 47 & 49.

Laponie ; cartes. X. 66. auteurs ſur ce pays. XIV. 19.

LARANHA ; hiſt. du roi D. Emmanuel. XIII. 414.

LARGE (Alain le) de Canonicorum ordine. X. 416.

Larino ; hiſt. de cette ville. XI. 481.

LARREY (Iſaac de) hiſt. des ſept Sages. XI. 34. hiſt. d'Auguſte. 74, 91. hiſtoire de Louis le Grand. XII. 284 & *ſuiv.* l'héritiere de Guienne. 352. hiſt. d'Angleterre. XIII. 449.

LASITIUS ; de eccleſiaſtica diſciplina Fratr. Bohemorum. X. 301.

LASSAY (le marq. de) ſes mémoires. XII. 340.

LASSELS ; voyage d'Italie. XI. 359.

LASSERE ; vie de S. Jérôme. X. 291. vie de S. Louis. XII. 134.

LASTIC (Ant. de) apologie pour la doctr. chrétienne. X. 440.

Laticlave ; de Latoclavo. XI. 99 & 120.

Latimer ; ſon procès. XIII. 498.

LATINI (Céſar) baptême de M. le Dauphin. XIII. 248.

LATINI (Climac.) hiſt. de la guerre entre les Tartares & les Chinois. XIV. 121.

LATINIUS (Latinus) opinio, &c. X. 249.

Latium ; carte. X. 57. Latii deſcriptio. XI. 59.

LATIUS (J.) de Pelagianis & Semipelagianis. X. 297.

LATOMUS (Barth.) Trevirorum obſidio. XI. 168.

LATOMUS (Bernard) chronique de Meckelbourg. XI. 304.

LATOMUS (Jean) Corſendica. X. 423.

LATOMUS (Sigiſm.) deſcript. hiſt. memorab. X. 161.

LATOMY (Jean de) hiſt. de l'ordre de la Mercy. X. 431.

Latran ; deſcript. de cette égliſe. XI. 438.

de Lateranenſibus parietinis. XI. 370.

Latran ; congrégation de Latran. X. 417. hiſt. littér. des chanoines de Latran. XIV. 380.

Laud (Guill.) arch. de Cantorbéri ; ſa vie. XIII. 471 *& ſuiv.*

LAUDONNIERE ; hiſt. de la Floride. XIV. 156.

LAUGIER (l'abbé) hiſtoire de Veniſe. XI. 522.

LAUNE (Thomas de) vue de Londres. XIII. 500.

LAUNOI (Jean de) in cartam immunitatis S. Germani à Pratis. X. 339 *& ſuiv.* — in privilegium S. Medardi Sueſſionenſis. 340. de Simonis Stochii viſo. 371. de vera cauſa ſeceſſus. S. Brunonis. 404. inquiſitio in privilegia Præmonſtratenſis ord. 420. cenſura reſponſionis. *ibid.* capituli Laudunenſis jus apertum. *ibid.* ſur le tems de l'établiſſem. du Chriſtianiſme en France. XII. 383. écrits ſur S. Denys. XIII. 9, 10, 11 & 12. de Baſilicis. 16 & *ibid.* de Scholis. 17. hiſtoire du collége de Navarre. 31. examen des priviléges de Tours. 87. ſur les vies de S. Maurille & de S. René. 89 *& ſuiv.* de primi Cenomanorum præſulis epocha. 92. ſes écrits ſur le ſéjour du Lazare, de la Magdeléne, &c. en Provence. 151, 152. *ſon éloge.* XIV. 403.

Laure ; ſon origine. XIV. 505.

LAUREMBERG ; carte du Meckelbourg. X. 73.

LAUREMBERG (Jean) Græcia antiqua. XI. 23 & 42.

LAURENS (Honoré du) panégyrique de l'Hénoticon. XII. 201. rapport de la conférence de Sureſne. 227.

LAURENS (du) harangue funebre du maréchal de Toiras. XII. 367.

S. *Laurent*, martyr ; ſur ſa patrie. XIII. 360, 361.

S. *Laurent* de Veniſe ; hiſt. de cette égliſe. XI. 531.

LAURENT (André) de ſtrumas ſanandi vi Galliæ regibus conceſſa. XIII. 189.

LAURENT (Jean) præſules Ripenſes. XI. 302.

LAURENT (Jean) hiſt. de Laon. XIII. 49.

LAURENT (Joſeph)

de rebus publicis, &c. veterum. XI. 46. ſacra gentilium. 47. de ſponſalibus antiquorum. 49. de adulteriis. *ibid.* de natalitiis. *ibid.* de præconibus. *ibid.* de agyrtis, &c. *ibid.* de conviviis. 50. de prandio & cœna. *ibid.* de re veſtiaria. 51. de annis. *ibid.* de profeſſoribus, &c. 53. de funeribus. 54. de deſponſatione Maris Adriatici. 367.

LAURENT *de Monacis*; Ezerinus tertius. XI. 367, 387. chron. 537.

LAURENT (Olaüs) chron. des évêq. de Lincoping. XIV. 18.

LAURENT *de Vicenze*; chronica Caſſinenſis. X. 335.

LAURENT; hiſtoire de l'empire Ottoman. XIV. 71.

Lauresheim; chronicon Laurishamenſe. XI. 180. de fundatione, &c. cœnobii Laurishenſis. 181. antiquités de cette abbaye. 281. fragmentum chronici Laureshamenſis. XII. 53. annales de Lauresheim. 125.

LAURET (Matthieu) de exiſtentia corporis S. Benedicti in eccleſia Caſſinenſi. X. 334. chronicon monaſterii Caſſinenſis. 335.

LAURETI (Michel-Ange) hiſt. du roi Ferdinand III. XIII. 366.

LAURIERE; ordonn. des rois de France. XIII. 260.

LAURIN (Marc) theſaurus rei antiquariæ. XIV. 310.

LAURO (Gregor. de) abb. Joachimi mirabilia. X. 361.

LAURO (Jacq.) hiſt. d'Oſimo. XI. 441.

LAURO (Pietro) traduction de Joſeph. X. 198. d'Arrien. XI. 38.

LAURUS (J. B.) de annulo pronubo Deiparæ virginis. X. 215.

LAURUS (Jac.) Rom. antiquæ urbis ſplendor. XI. 112.

Lauſane; évêques de cette ville. XI. 582.

LAUTENS; le jardin d'armoiries. XIV. 261.

LAUTERBACH; de expugnatione Byzantii. XI. 145.

Lauterberg; chronicon Montis Sereni, ſeu Lauterbergenſe. XI. 219 & 311.

LAUTIUS (Ludov.) annotat. in Oroſium. X. 118.

Laval; chronique de cette maiſon. XIII. 73. titres du comté de Laval. 80.

LAVAL (Ant. de) hiſt. généal. de la maiſon de Bourbon. XIV. 239.

LAVAL; voyage de la Louiſiane. XIV. 168.

LAVANDA (Eugen.) notæ in Aſtrum inextinctum. X. 345.

LAVANHA (J. B.) IV décade de l'Aſie de Barros. XIV. 104. nobiliario de D. Pedro conde de Barcelos. XIV. 277.

LAVARDE (l'abbé de) lettre ſur Gaſſendi. XIV. 402.

LAVARDIN (Jacq. de) hiſt. de George Caſtriot. XIV. 74.

Laverne; diſſert. ſur cette déeſſe. XIV. 434.

LAVIZARI; mém. della Valtelina. XIII. 268.

Law; mém. de ſa vie. XII. 338. ſon ſyſtême. *ibid.* & XIII. 258.

Lawembourg; carte de ſon duché. X. 73.

LAWRENCE (Rich.) de præſenti intereſſe Hiberniæ. XIII. 526.

LAWRENCE (le colonel) mém. ſur la guerre des Indes. XIV. 110.

LAYRITZIUS; de bellis inter Auſtriacos & Gallos. XI. 249.

SS. *Lazare, Maximin, Magdeléne & Marthe*; écrits ſur leur prétendu ſéjour en Provence. XIII. 151, 152, 153.

S. *Lazare*; ordre de S. Lazare. X. 485.

LAZARI; motivi di tutte le guerre. XIII. 254.

LAZARINI DE MURRO; epiſtolæ. XIII. 233.

LAZIARD; hiſt. de France. XII. 92.

LAZITZKI (J.) de ingreſſu Polonorum in Valachiam. XIV. 43. & *ib.* & 51. de diis Samogitarum. 56. de Ruſſorum, &c. religione. 67.

LAZIUS (Wolfg.) de gentium migration. X. 190. Græcia antiqua. XI. 46. de Romana republica. 116. de rebus geſtis contra Turcas. 170. hiſtoricæ commemorationes. 207. Vienna Auſtria. 251. commentarius. *ibid.* commentaria in genealogiam Auſtriacam. XIV. 207.

S. *Léandre* (Laurianus) év. de Séville; ſa mort. XII. 76.

Lecce; auteurs ſur cette ville. XI. 486.

LECTIUS ; Claudio. Maſtix. XIII. 124.

LEDERLIN ; notæ ad libros de regio Perſarum principatu. XI. 16.

LEDESMA (Ant. de) conſtitutions de l'univerſité de Salamanque. XIII. 373.

LEDIARD ; hiſt. navale d'Angleterre. XIII. 452 & *ſuiv.*

Légations ; excerpta de legationibus. XI. 131, 134. eclogæ legationum. 39, 77, 78. ſelecta de legationibus. *ibid.*

Légations eccléſiaſt. de legationibus eccleſiaſt. vet. Chriſtian. X. 263.

LEGATO ; muſeo Coſpiano. XIV. 315.

Légendes des Saints. X. 279.

Légende dorée des ordres de S. Dominique & de S. François. X. 400.

S. *Léger*, évêque d'Autun ; ſa vie. XII. 37. autre vie. 38. lettre à ſa mere. 72.

LÉGER (Jean) hiſt. des égliſes des vallées de Piémont. X. 300.

Légion ; de legione Romana. XI. 103. mém. de M. le Beau ſur tout ce qui concerne la légion Romaine. XIV. 491, 497 & *ſuiv.* 503, 509 & 514.

Légion Thébéenne ; ſa défenſe. X. 270.

LEGIPONTIUS ; hiſt. rei litterariæ ord. S. Benedicti. XIV. 376.

Légitimation ; de legitimatione. XI. 102.

LEHMAN ; chronicon Spirenſe. XI. 275 & 341 & *ſuiv.* de pace religioſa. 339.

LEIBNITZ (Godef. G.) ſon édition de la chronique d'Albéric de Trois-Fontaines. X. 139. acceſſiones hiſtoricæ. XI. 196. origines Guelficæ. 296. codex juris gentium. 332. mantiſſa codicis. *ibid.* de jure ſuprematus. 344. notæ ad carmen de Berengarii laudibus. 380. ad Guillelmum Apulum. 384. diarium Joannis Burchardi. 429. de origine Francorum. XII. 16. noviſſima Sinica. XIV. 123. codex juris gentium diplomaticus. 290. mantiſſa. *ibid.*

LEIBNITZ (Jean-Jac.) ſcriptores rerum Brunſvicenſium. XI. 295.

Leiceſter ; deſcript. de ce comté. XIII. 503.

LEIGH (Charles) hiſt. naturelle du comté de

Lancaſtre. XIII. 505.

LEICH (J. Henri) ſon édition de Conſtantin Manaſſés. XI. 124. ſpecimen notarum ad græcas inſcriptiones. XIV. 337.

LEICKHER; vitæ clariſſim. juriſconſult. XIV. 356.

Leipſick; auteurs ſur cette ville. XI. 312, 313. hiſt. de ſon univerſité. XIV. 383 & *ſuiv.*

LEISNER; notes ſur les antiquités de la Gréce de Lamb. Bos. XI. 24.

LELAND; antiquaria collectanea. XIII. 513. de ſcriptoribus Britannicis. XIV. 396.

LELEVEL; entretiens ſur l'Hiſtoire de l'univers. X. 126.

LELIUS (Théodore) appellationes, &c. XI. 250.

Lellis (Camille) ſa vie par différens auteurs. X. 438.

LELLIS (Carlo de) ſupplimento à Napoli ſacra. XI. 476. ſupplimento alla iſtoria della famiglia Blanch. XIV. 219. famiglie nobili di Napoli. 224.

LELLO (Louis) hiſt. de l'égliſe de Montréal. XI. 497.

Lemgow; chron. monaſterii in Lothen, &c. XI. 193.

LÉMOS (Thomas de) acta congreg. de Auxiliis. X. 250.

LEMPEREUR (Conſt.) notæ ad itinerarium Benjamini. X. 205. de legibus Hebræorum forenſibus. 221.

LEMPEREUR (Jacque) tombeaux d'Autun. XIII. 108. diſſert. ſur Bibracte. 109.

LEMNIUS; de Zelandis. XIII. 288.

LENET; ſes mémoires. XII. 316.

LENFANT (Jacque) hiſt. du concile de Conſtance. X. 243.—du concile de Piſe. 244.—de la guerre des Huſſites & du concile de Baſle. 302. hiſt. de la papeſſe Jeanne. XI. 425. Poggiana. XIV. 517. défenſe de cet ouvrage. *ibid.*

LENGLET DU FRESNOY (Nicolas) méthode pour étudier l'hiſtoire. X. 18. pour étudier la géographie. 29 & 34. tablettes chronologiques. 130. tables chronologiques. 116. édition du Rationarium temporum. 122. principes de l'hiſtoire. 177.

Lactantii opera. 271. hiſtoire de Jeanne d'Arc. XII. 144. édit. des mém. de Comines. 146. des mém. de Condé. 169. des journaux de Pierre de l'Eſtoile. 208 & 241. de la chronologie novennaire. 241. des mémoires de la régence. 338. lettres, négociations, &c. XIII. 307. édit. de l'hiſt. de la conquête de la Floride, trad. par Richelet. XIV. 156. hiſt. de la philoſophie hermétique. 352. *mém. ſur ſa vie & ſes ouvrages.* 403.

LENGLET de Percel (Jacques) annales du monde. X. 129.

LENGNISCH ou LENGNICHI (Godef.) mém. ſur la Pologne. XIV. 39. Polniſche bibliothec. 44.

LENGUALLA ou LENGUEGLIA (Giov. Agoſt. de la) hiſt. de la maiſon de Moncade en Sicile. XIV. 224 & 275.

LENGUERIA (Agoſt. della) guerre des Génois contre Alfonſe. XI. 571.

Lénoncourt; généalogie de cette maiſon. XII. 120.

Lens; bataille de Lens. XII. 295.

LENTO (Joſeph) clari Aſculani. XI. 444.

LENTULUS; epiſtolæ ad Senatum. X. 217.

LENTULUS (Cyriac.) apex gloriæ romanæ. XI. 117.

LENZO; annales cleric. miniſtrantium infirmis. X. 438.

S. *Léobin*, évêque de Chartres. XII. 80.

S. *Léocade*; ſa vie, & celle de ſon fils. XII. 76.

Léon; hiſt. du royaume de Léon. XIII. 365 & *ſuiv.* hiſt. de la ville & de ſon égliſe. 372.

LÉON *le Sage*, emp. de S. Joannis Chryſoſt. vita. X. 290.

Léon IX, pape; ſa vie. XI. 426. — *Léon X.* ſa vie. XI. 429, 430. diſcours de ſes légats, pour lever des décimes en Allemagne; & réponſe à ce diſcours. 186. lettres ſur la mort de Maximilien I. 187.

LÉON, card. évêque d'Oſtie; chronicon Caſſinenſe. X. 335. & XI. 383.

LÉON (Ambroiſe) Nolæ deſcript. XI. 371 & 480.

Léon, abbé de Cava; ſa vie. XI. 385.

LÉON le Grammairien;

vitæ Imperat. XI. 132 & 142.

LÉON (Jean) Africæ deſcriptio. X. 43, 44. & XIV. 132. de viris illuſtribus apud Arabes. XIV. 398.

LÉON DE S. JEAN; typus veſtis religioſæ Carmelitarum. X. 369. hiſt. de l'hoſtie miraculeuſe. XIII. 14.

LÉON de Juda; epiſtolæ de divortio. XI. 179.

LÉON de Modène; cérémonies des Juifs. X. 221.

LÉON DE S. THOMAS; Benedictina Luſitana. X. 342.

LÉON (le P.) éloge du P. Antoine Yvan. X. 446.

LÉON (Fr.) hiſtoria Pruſſiæ. XIV. 61.

LÉONARD *de Capoue*; vie d'André Cantelmi. XIV. 401.

LÉONARD *de Chio*; epiſtola de capta à Turcis Conſtantinopol. XI. 145.

LÉONARD *de Naples*; chroniche de Minori. X. 379.

Léonard (Jean) ſa vie par différens auteurs. X. 439.

LÉONARD (Marguerite) trad. de l'état de la république de Naples. XI. 473.

LÉONARD (Frédéric) recueil des traités de paix, &c. XIV. 288.

LÉONARD *des Malpeines*; traduction de l'Eſſai de Warburthon ſur les hiéroglyphes. XI. 6.

LÉONARDI; vie du P. Jean Léonard. X. 439.

S. *Léonce*, évêque de Riez. XIII. 164.

LÉONCE; vie de S. Jean l'Aumonier. X. 325 & 326.

LÉONI (Benedetto) l'origine des Croiſiers. X. 425.

LÉONI (J. B.) conſidérations ſur l'hiſt. de Guichardin. X. 409. vie de François-Marie de la Rovere, duc d'Urbin. XI. 456.

LÉONICENO (Nicolo di) traduction de Dion. XI. 87.

LÉONTIUS; de ſectis Hæreticorum. X. 293, 294.

S. *Léopard*, moine; ſa vie. XII. 76.

Léopold I, empereur; hiſtoriens de ſon régne. XI. 239 & *ſuiv.*

LÉOTHARD; Hercules. XIII. 152.

LEQUILLE (Didace de) hierarchia Franciſcana. X. 391. de pietate Auſtriaca. XI. 249. Fernando Carlo. 250. curioſités du Tirol. 253. de origine domûs Auſtriacæ. XIV. 209.

LERBECKE (Herm. de) chron. comit. Schaumburgenſium. XI. 192 & 292.

Lercari; Lercariorum elogia. XI. 573. hiſt. de J. B. Lercari. *ibid.*

LERCH; de ordine equeſtri Germanico. XI. 329.

Lérida, ville d'Eſpagne. XIII. 387.

Lérins; chronologia monaſterii Lirinenſis. X. 339. de monaſt. Lirinenſi. XIII. 164.

LERY (Jean de) hiſt. du ſiége de Sancerre. XII. 185. voyage au Bréſil. XIV. 162.

Leſbonax, philoſophe. XIII. 159.

LESCAGNE (Triſtan de) le lys chrétien. XIV. 201.

Leſcar; deſcript. de cette ville. XIII. 134.

LESCARBOT; hiſt. de la Nouvelle France. XIV. 164.

LESCHASSIER; libertés de l'Egliſe Gallicane. XII. 24. la loi Salique. XIII. 191. des régences. 195.

LESCHERENNE (le préſident de) ſur le titre d'Alteſſe royale. XI. 579.

LESCONVEL; hiſt. de France. XII. 97. obſervations ſur l'hiſt. de Mezeray. 111. abrégé de l'hiſt. de Bretagne. XIII. 75.

LESCORNAY; mém. de la ville de Dourdan. XIII. 39.

LESCUT (J. Paul de) apologie des réformés de Béarn. XIII. 134. généalogie des ſouverains de Béarn. XIV. 246.

Leſdiguieres (le connétable de) ſa vie. XII. 366. ſon trépas; ſon éloge. 264.

LESINI; le memorie di Teodelinda. X. 154.

LESLEI (J. de) droits de Marie Stuart ſur la couronne d'Angleterre. XIII. 507 & 521. de origine & rebus geſtis Scotorum. 518.

Leſſius (Léonard) ſa vie. X. 458.

LESSON; de tribus Angliæ ad Chriſti fidem converſionibus. XIII. 490.

LESTANG (Ant. de) hiſt. des Gaules. XII. 9.

Leſte (le comte de) ſon ambaſſade à la Porte. XIV. 75.

LESTOCQ; écrits ſur la tranſlation du corps de S. Firmin. XIII. 45.

LESTRANGE; hiſt. regni Caroli I. XIII. 466.

LETI (Gregorio) la Bilancia politica. XI. 86. vie de Charles-Quint. 227. hiſt. de la maiſon de Saxe. 309. de celle de Brandebourg. 319. l'Italia regnante. 358. le ſyndicat du pape Alexandre VII. 432. vie de Dona Olympia. *ibid.* Roma piangente. *ibid.* il cardinaliſmo. 434. la giuſta bilancia. *ibid.* l'ambaſciata di Romolo. *ibid.* il Vaticano languente. *ibid.* il nepotiſmo. 439. hiſt. du duc d'Oſſone. 470. teatro Gallico. XII. 281. ſucceſſi dell' Europa durante il regno di Luigi XIV. 286. la monarchie univerſelle. *ibid.* Europa geloſa. 326. hiſt. de Genève. XIII. 269. teatro Belgico. 290. vie de Philippe II, roi d'Eſpagne. 348. du duc d'Oſſone. 403. vie de la reine Elizabeth. 463. d'Olivier Cromwel. 475. teatro Britannico. 481.

Létouf; généalogie de cette maiſon. XII. 306.

Lettres grecques; leur origine. XIV. 419.

Lettres; formules des inſcriptions & ſouſcriptions de lettres des potentats de l'Europe. XIII. 249.

Lettres édifiantes & curieuſes, écrites des miſſions étrangeres par les Jéſuites. X. 460.

LETZNER (Jean) chronica Corbacenſia. XI. 293. Eimbeccenſe chronicon. 300. hiſt. de Charlemagne. XII. 127.

S. *Leu*; v. S. *Loup*.

Leucade; diſſert. ſur le ſault de. XIV. 441.

Leucate; ſiége & bataille de Leucate. XII. 277.

LEUCKFELD; ſcriptores rerum Germanicarum. XI. 198. antiquit. Walekenredenſes. 298. antiq. Poeldenſes, & *autres ouvrages du même genre*. 299.

LEUNCLAVIUS; de ſectis Hæreticor. Leontii. X. 293. Xenophontis Cyropedia. XI. 18. Xenophontis opera. 29 & *ibid.* ſon édit. de Dion

Caſſius. 87. de Zozime. 88. traduct. de Chalcondyle. 145. annales Sultanorum. XIV. 70 & 71. hiſt. Muſulmanæ. 71. Pandectæ. *ibid.*

LEUTINGER ; opera omnia. XI. 318. *vie de cet auteur.* ibid.

Léve (Antoine de) ſa vie. XI. 230. & XIII. 403.

LÉVESQUE (Jean) annales ord. Grandimontenſis. X. 407.

LÉVESQUE (Guillaume) chartes, &c. des Notaires. XIII. 8.

LÉVESQUE DE LA RAVALIERE ; ſes écrits dans les mém. de l'académie des Inſcript. XIV. 462, 469, 470, 471, 475, 478, 479, 481, 484, 493, 494. *ſon éloge.* 508.

LÉVESQUE de Pouilly ; vie du chancelier de l'Hôpital. XII. 363.

LÉVESQUE (D. Proſper) mém. ſur le card. de Granvelle. XI. 230.

LEYCESTER ; hiſtoricæ antiquitates. XIII. 503.

Leyde ; hiſt. de cette ville. XIII. 313.

LEYDECKER ; de republica Hebræorum. X. 220. de hiſtoria Janſeniſmi. 252. hiſt. Eccleſiæ Africanæ. XIV. 136.

Leyve (Antoine de) v. *Léve.*

LEZANA (J. B. de) annales de l'ordre des Carmes. X. 368. columna immobilis. XIII. 381.

Liban (le mont) voyages. XIV. 91.

LIBANORI ; Ferrara d'oro imbrunito. XI. 457 *& ſuiv.*

Liber Diurnus ; obſervations ſur ce livre. XIV. 521.

Liberté ; de dea Libertate, &c. XI. 115.

Libertés de l'Egliſe Gallicane. XII. 24 *& ſ.*

LIBERTINO ; mouvemens de Catalogne. XII. 279.

LICETI (Fortunio) de annulis. XI. 121. pro Cæſenæ antiquitate. 369.

LICHTNERN ; annales Lipſienſes. XI. 313.

LICINIO ; hiſtoire de Bergame. XI. 541.

LIEBAUX ; carte d'Alſace & de Lorraine. X. 81, 83.

LIÉBE (Chrétien-Sigiſmond) Gotha numaria. XIV. 323.

LIEBE (Jean) Miſcellanea Schlierſeenſia. XI. 257.

LIEBHARD ; apologia

pro Friderico I. XI. 219. Ulyſſes Brandeburgicus. 320.

Lieble (D. Phil. L.) limites de l'empire de Charlemagne. XII. 128.

Liége ; cartes. X. 74. hiſt. de la ville & de l'évêché de Liége. XI. 288 & *ſuiv.* chronicon Leodienſe. XII. 67, 69. lettre de l'Egliſe de Liége au ſujet du différend de Henri IV avec Grégoire VII. XI. 218. guerre des Liégeois avec Louis de Bourbon, leur évêque. 183. généalogie des évêques, &c. de Liége. XIV. 265, 266.

S. *Lietbert*, évêque de Cambrai ; ſa vie. XII. 86.

Lievre (J. le) hiſt. de Vienne en Dauphiné. XIII. 173.

Liger ; voyage de Paris. XIII. 3.

Lignamine (J. Philippe de) continuatio Pomarii Ravennatis. XI. 388.

Ligon ; hiſt. de l'île des Barbades. XIV. 172.

Ligorio ; villa Tiburtina. XI. 370.

Ligthfoot ; horæ Hebraicæ. X. 195.

Ligue ; ſes commencemens. XII. 193. écrits faits de ſon tems. *ibid.* & *ſuiv.* hiſt. de la Ligue. 207, 209, 211, 235.

Li-Huns en Sang-Ters ; diſc. de l'antiq. & privil. de ce monaſtere. X. 347.

Lilienthal ; annotationes ad notit. rei litterariæ. XIV. 366.

Liliestrohm ; *voyez* Steinberg.

Lille ; hiſt. de cette ville. XIII. 53 & 54. ſes châtelains. 280.

Lilli (Camille) hiſt. de Camerino. XI. 443.

Lilli (George) chron. regum Britanniæ. X. 170. & XIII. 446.

Limagne ; deſcript. de ce pays. XIII. 118.

Limborch ; hiſt. inquiſitionis. X. 316.

Limbourg, duché ; cartes. X. 78, 79. hiſtoire. XIII. 286.

Limpurg ; carte. X. 71.

Limiers ; continuation de l'abrégé de l'hiſt. de France de Mézeray. XII. 99. annales de la monarchie de France. 100. hiſt. de Louis XIV. 284. hiſt. du régne de Charles XII. XIV. 16. hiſt. de l'Académie de Bologne. 387.

LIMNÆUS ; jus imperii. XI. 336. ad bullam auream. 338. ad capitulationes imperii. *ibid.* notit. regni Galliæ. XII. 24.

Limoge ; chron. Lemovicenſe. XII. 66, 67. ſaints de Limoge. 70. évêques de cette ville. 74.

Limonum ; diſſert. ſur cette ville. XIV. 474.

Limoſin ; auteurs ſur cette province. XIII. 129.

LIMPENUS ; acta ſanctorum. X. 283.

Lin incombuſtible. XIV. 429.

LINAGE ; norte de la contratation de las Indias. XIV. 146.

Linange ; comté ; carte. X. 76.

Linas. XIII. 39.

LINCKERS ; theatrum hiſtor. X. 150.

Lincoping ; évêques de cette ville. XIV. 18.

LINDA (Luc de) relationi del mondo. X. 172.

LINDAN (David) Teneramunda. XIII. 284.

Lindan (Guill.) év. de Ruremonde ; ſa vie. XIII. 318.

Lindau ; deſcript. de cette ville. XI. 273. ſon monaſtere. *ibid. & ſuiv.*

LINDEBORN ; notitia epiſcopatus Daventrienſis. XIII. 314.

Linden ; généalogie de cette maiſon. XIV. 266.

LINDENBERG ; chron. Roſtochii. XI. 303.

LINDENBROG (Herp.) ſcript. rerum Germ. ſeptentrionalium. XI. 190. & XIV. 2. chronique des geſtes de Charlemagne. XII. 127. hiſt. Daniæ regum. XIV. 24.

LINDENBROGH (Frédéric) diverſ. gentium hiſtoriæ antiq. ſcriptores. XI. 151. chron. Roſtochienſe. 303. codex legum antiquarum. 330. leges Salicæ. XIII. 190.

LINNÆUS ; voyage de Scanie. XIV. 18. voyage d'Haſſelquiſt. 91.

LINSCHOT ; ſa navigation. XIV. 182.

LINTURIUS ; appendix ad faſciculum temporum. X. 143. & XI. 174 & 205.

LINUS ; de paſſione Petri & Pauli. X. 225.

LIONNE (Hugues de) négocations de paix faites à Francfort. XIV. 297. ſes mémoires au roi. 299.

Lipenius ; navigatio Ophiritica. X. 211. Strenarum hiſtoria. XI. 105. bibliotheca realis juridica. XIV. 357.

Liponani (Neſcipio) anagramme de Scipione Napolini.

Lippe ; comté de la Lippe, & ſes comtes. XI. 192. chronic. comitatus Lippiæ. 293.

Lippeloi ; vitæ ſanctorum. X. 285.

Lippoman ; vitæ ſanctorum. X. 281.

Lipse (Juſte) de politicis. X. 103. Monita politica. *ibid.* notæ ad Paterculum. XI. 61. édition de Tacite. 83. de Veſta & veſtalibus. 98. Saturnaliorum libri. 102. de amphitheatro. *ibid.* Lovanium. XIII 284. de Induciis. 302. opera omnia. XIV. 412. notæ ad Valer. Maximum. 516.

Liques ; *v.* Lixe.

Lire ; priſe de cette ville. XIII. 284.

Liron (D.) apologie pour les Armoricains. XIII. 76. ſingularités hiſtoriques & littér. XIV. 522.

Lisbone ; deſcript. de cette ville. XIII. 332. auteurs ſur cette ville. XIII. 428. ſes évêques. 429.

Lischwitz ; de veterum in re Herbaria diligentia. XIV. 354.

Lisci ; monum. raccolti. XI. 500.

Lisle (François de) légende du cardinal de Lorraine. XII. 179.

Lisle (de) relat. du royaume de Siam. XIV. 111.

Lisle (Simon de) tables chronologiques. X. 112.

Lisle (Claude de) introduction à la géographie. X. 32. tables généalogiques & hiſtoriques. 115. hiſt. univerſelle. 129.

Lisle (Guillaume de) ſes cartes. X. 53, 54, 55, 56, 57, 59, 60, 62, 63 & *ſuiv.* 76 & *ſuiv.* 80 & *ſuiv.* XII. 4.

Lister ; voyage de Paris. XIII. 3.

Lit (Godefrid. à) conſtitutiones Crucigerorum. X. 425.

Lits de juſtice. XIII. 249.

Lithgow ; voyages. XIV. 184.

Lithuanie ; cartes. X. 67, 68. auteurs ſur ce pays. XIV. 41, 42 & 56.

LITHUS (Chriſt. Sim.) *v.* STENIUS.

Litta (Laurent) arch. de Milan; ſa vie. XI. 552.

LITTARA (Vincent) de rebus Netinis. XI. 376 & 498.

LIVELIEMS; chron. de l'empire des Perſes. XI. 16.

LIVERDIS (Grangier de) voyage de France & d'Italie. XI. 358.

Livonie; cartes. X. 67. hiſt. de cette province. XIV. 19, 41, 60. de bello Livonico anni 1558. XI. 171.

Livourne; hiſtoire de cette ville. XI. 510.

Livres ſacrés des peuples païens. XIV. 495.

LIXE (David) hiſt. de du Pleſſis Mornay. XII. 365 *& ſuiv.*

S. *Lizier*, évêq. de Conſerans; ſa vie. XII. 80.

LIZOLA (le baron de) *v.* ISOLA.

LLOYD (David) de vita, &c. virorum illuſtrium. XIII. 515.

LLOYD (Guill.) ſeries Olympiadum, &c. XI. 23. regimen eccleſiaſt. in Anglia & Hibernia. XIII. 491.

LLOYD (Humfroi) Britannicæ deſcriptionis commentar. XIII. 432. hiſtoria Cambriæ. 502.

LLOYD (Nicolas) dictionarium hiſt. XIV. 408.

LOAISA; ſcholiæ in chron. Iſidori Hiſpal. X. 136. concilia Hiſpanica. XIII. 361.

LOBBETIUS; gloria Leodienſis eccleſiæ. XI. 288.

LOBERA (Athanaſe de) grandezas de la ciudad y igleſia de Léon. XIII. 372.

Lobes; différentes chroniques de Lobes. X. 342, 343. & XII. 85.

LOBINEAU (D.) hiſt. de Paris. XIII. 6. hiſt. de Bretagne. 76. défenſe, réponſe, lettre. 77.

LOBKOWITZ (Caramuel) declaracion de las armas de Eſpaña. XIII. 406. Philippus Prudens. 421. réponſe au manifeſte de Portugal. 422. excellentiſſima domus de Mello. XIV. 275.

LOBO; relation d'Abyſſinie. XIV. 143.

LOCATI (Umbert) hiſt. de Plaiſance. XI. 365 & 566. Italia travagliata. 405.

LOCATELLI (Alexandre) Veneta guerra in Levante. XI. 525.

LOCATELLI (Eudoſio) vita di S. Giovanni Gualberto. X. 350.

LOCCENIUS; Periodus imperiorum. XI. 12. notæ ad hiſt. Olai. XIV. 7. hiſt. Suecana. 8. de migrationibus populorum. 20. de Scythis veteribus. *ibid.* antiq. Sueco-Gothicæ. *ibid.*

Locres; de repub. Locreuſium in Italia. XI. 43.

LOCRIUS (Ferreolus) hiſt. des comtes de Saint-Paul. XIII. 52. diſcours de la nobleſſe. 253. chronicon Belgicum. 274.

LODDI; ſur la généalogie de S. Antonin. XI. 509.

Lodéve; ſes évêques. XIII. 145.

Lodi; auteurs ſur cette ville. XI. 365, 385 & 561 & *ſuiv.* hiſt. rerum Laudenſium tempore Friderici I. XI. 220.

LODI (Conſtanzo) vie du B. Jean Buon Mantua. X. 429.

LODI (Emmanuel) ſtoria di Trevi. XI. 562. — di Meda. *ibid.*

LOFFREDI; antiquit. Puteolorum. XI. 371. & 484.

LOFFROY; de la Chambre des Comptes. XIII. 219.

Logrono; hiſtoire de cette ville. XIII. 429.

LOIGNY; trad. de l'hiſt. d'Angleterre de Goodwin. XIII. 460.

Loiret; réflex. hiſtor. ſur cette riviere. XIV. 451.

LOISEAU (Charles) du droit des offices. XIII. 221.

LOISEAU; guerres de Flandre, trad. de Bentivoglio. XIII. 295.

LOISEL (Antoine) mém. que Henri IV peut être abſous. XII. 231. de l'Univerſité de Paris. XIII. 18. mém. du Beauvoiſis. 41. de la ville & pays d'Agenois. XIII. 130 & *ſuiv.* de la loi Salique. 191.

LOISEL (Charles) tréſor de l'hiſt. XII. 263 & *ſuiv.*

LOISI (P. de) état de la confr. de S. George, dite de Rougemont. X. 486.

Loi; collatio legum Athenienſium & Romanorum. XI. 44. de legibus Atticis. 45. — *Loix*

des douze tables. XIV. 453. de legibus & de ſenatu. XI. 95 & 109.

Loi Salique; divers traités ſur cette loi. XII. 27. XIII. 190 & *ſuiv.* & XIV. 421.

Loix ſomptuaires des François. XIV. 437.

Loix de l'Allemagne. XI. 330 & *ſuiv.* 337 & *ſuiv.*

LOLLIO; notes ſur l'ouvrage de Roſſo. XIII. 496.

LOMBARD (Daniel) comparaiſon des hiſt. de Mezeray & du P. Daniel. XII. 113.

LOMBARD (J. Franc.) de Balneis Puteolanis. XI. 371.

LOMBARD (Pierre) de regno Hiberniæ. XIII. 525.

Lombards; leur hiſt. XI. 150 & *ſuiv.* & 154. 371, 378, 380, 384, 460, 461. mém. ſur les Lombards. XIV. 509 & 516.

LOMBARDELLI; vie du B. Bernard Ptolémée. X. 365.

LOMBARDI; de Colonia Lucerina. XI. 481.

Lombardie; cartes. X. 88 & *ſuiv.*

LOMBIER; deſcriptio hereditarii Rantzoviorum prædii. XIV. 215.

LOMEIER; de gentilium luſtrationibus. XI. 115.

Lommacenſe chronicon. XI. 313.

LOMONOSSOW; hiſt. de Ruſſie. XIV. 65.

LONDEL (le P. du) faſtes de Louis le Grand. XII. 283. faſtes des rois. 284.

LONDORP; Sleidani continuatio. XI. 231. bellum Sexennale. *ibid.* acta publica. 232 & 332.

Londres; hiſt. & deſcription de cette ville. XIII. 499 & *ſuiv.* environs de Londres, &c. X. 65. narratio eorum quæ in conventu Londini habito acta ſunt. XI. 171.

LONG (Thom.) hiſt. des Donatiſtes. X. 297.

LONG (le P. le) bibliothéque hiſtorique de la France. XIV. 394.

LONGCHAMPS (l'abbé de) tableau hiſtor. des gens de lettres. XIV. 393.

LONGDIT (Jean de) traduction de l'hiſtoire du grand Cam. XIV. 116.

LONGIANO (Fauſto da) édition de la vie d'Ez-

zelin de Romain. XI. 536.

Longinus (Vincent) panegyricon. XI. 185.

Longpont; chronicon abbatiæ Longipontis. X. 356.

Longueil (Chriſtophe de) oratio de laudibus divi Ludovici. XII. 63.

Longueil (Jean de) officiers de la couronne. XIII. 225.

Longuemare (Gouye de) diſſert. ſur la chronologie des rois Mérovingiens. XII. 116. ſur l'hiſt. des enfans de Clovis. 118. état du Soiſſonois ſous les enfans de Clotaire I. XIII. 41.

Longuerue (l'abbé de) annales Arſacidarum. X. 17. géographie de la France. XII. 21. de variis epochis, &c. XIV. 520.

Longueval (le P.) hiſt. de l'Egliſe Galliçane. XII. 378.

Longueville (le duc de) ſa retraite. XII. 293 & 298. relation de ſa mort. 375.

Longueville (Mlle. de) ſa requête. XII. 307.

Longueville (Mde. de) ſa vie. XII. 369.

Longus (George) de annulis. XI. 121.

Lonicer; chroniques des Turcs. XIV. 71.

Loogan; Oxonia illuſtrata. XIII. 505. Oxonia & Cantabrigia illuſtrata. *ibid.*

Loos; hiſt. de ce comté. XI. 290. & XIII. 314.

Lopez (Fernam) chron. del rey D. Juan I. XIII. 413. hiſt. de l'Inde orientale. XIV. 109.

Lopez (Juan) hiſt. general de l'orden de Predicadores. X. 395.

Lopez (Jean) de regno Navarræ. XIII. 131.

Lopez de la Caſa. (J. Ant.) memorial de la igleſia de Zaragoça. XIII. 381.

Lopez (Jérôme) égliſe de S. André de Bourdeaux. XIII. 127.

Lopez (Luys) hiſt. de Saragoce. XIII. 380. pilat de Zaragoça. 381.

Lopez Madera; découvertes faites à Grenade. XIII. 391. défenſe. *ibid.*

Lopez (Odouard) relation du royaume de Congo. XIV. 141.

Lopez (Pierre) chronique de l'ordre de la Ste. Trinité. X. 406.

Lorch

Lorch; hiſt. de cette ville. XI. 264.

LORCHAN; Mercurius Gallo-Belgicus. XIII. 297.

LOREDANO (G. F.) vita di Aleſſandro III. XI. 426.

LOREDANO (Pierre) hiſt. des rois de Chypre. XI. 549.

LORENZE (J. Michel) annales Paulini. X. 216. droits de la France ſur la Lorraine. XIII. 183.

Lorenzini; ſa vie. XIV. 387.

LORET; Muſe hiſtorique. XII. 324.

Lorete, en Italie; hiſt. de cette ville. XI. 446.

Lorical; hiſt. de ce monaſtere. XIII. 428.

LORIT; *v.* GLARÉAN.

Lorraine; auteurs ſur cette province. XII. 120. XIII. 178, 180 & *ſuiv.* armoiries de Lorraine. XIV. 202. généalogies de cette maiſon. 257.

Lorraine (le card. de) XII. 170, 176, 179.

Lorraine (Catherine de) ſon éloge. XII. 350.

Lorraine (Chriſtine de) ſon éloge. XII. 350.

Lorraine (Marguerite de) ſa vie. XII. 356.

LORRY; hiſt. de la faculté de Médecine de Montpellier. XIII. 143.

LOSCHI; compendii hiſtorici. X. 172.

LOSSIUS; chronicon Lommacenſe. XI. 313.

Loth; diſſertations ſur la femme de Loth changée en ſtatue de ſel. X. 209.

Lothaire, empereur; auteurs ſur ſon régne. XII. 47.——*Lothaire II*, hiſt. de ſon régne. XI. 218.

Lothaire, roi de France; ſon épitaphe. XII. 51.

Lothaire, roi de Lorraine; ſon divorce avec Teutberge. XII. 129.

LOTICHIUS; theatrum Europæum. X. 164, 165. & XI. 240. de cæde Melchioris Zobelii. XI. 171. de rebus Germanicis. 238. compendiaria hiſtoria. 239.

LOTTERUS; Maffei origines Etruſcæ & Latinæ. XI. 59.

LOTTIN l'aîné; catalogue des éditions & traduct. de Salluſte. XI. 68.

Lotus; ſur le Lotus d'Egypte. XIV. 424.

LOUAIL; hiſt. du livre des réflexions morales. X. 257 & *ſuiv.*

Loubere (de la) relat. du royaume de Siam. XIV. 112. *ſon éloge.* 441.

Loudun ; hiſt. de cette ville ; poſſeſſion des Urſulines XIII. 93 & *ſuiv.* conférences tenues en cette ville. XII. 257.

S. *Louis*, évêque de Toulouſe ; ſa vie. XI. 467. & XIII. 141.

S *Louis de Gonzague* ; ſa vie. X. 459. ſa canoniſation. *ibid.*

Louis le Débonnaire, empereur & roi de France ; ſa vie par Théган. XI. 197. par Ermold Nigellus. 380. auteurs ſur ſon régne. XII. 44 & *ſuiv.* 128. & *ſuiv.* — *Louis II ;* auteurs ſur ſon régne. XII. 47, 54. — *Louis III ;* ſon épitaphe. XII. 50. — *Louis IV ;* hiſtoriens de ſon régne. XI. 221, 222, 223. — *Louis* de Baviere (V) ad filium. XI. 176. ſcripta publica. 181.

Louis II, le Bégue, roi de France ; auteurs ſur ſon régne. XII. 49. — *Louis III* & *Carloman* ; fragmentum de rebus eorum. XII. 49. — *Louis VI*, dit *le Gros ;* auteurs ſur ſon régne. XII 57. chron. de ſon régne. XIV. 496. — *Louis VII ;* auteurs ſur ſon régne. XII. 57 & *ſuiv.* & 132. mém. ſur deux ouvrages hiſt. qui le concernent XIV. 450. opinion ſinguliere ſur ſa naiſſance. 457. chronologie de ſon régne. 496. — *Louis VIII ;* auteurs ſur ſon régne. XII. 60 & *ſuiv.* — *Louis IX ;* différ. écrits ſur ſon régne dans la collection de Du Cheſne. XII. 61 & *ſuiv.* ſa vie par différ. auteurs. 133 & *ſuiv.* epiſtola de Captione ſua. XIV. 99. ſa canoniſation. *ibid.* rem. ſur ſes actes donnés par les Bollandiſtes. 463. — *Louis X*, dit *Hutin ;* ſon éloge. XII. 71. — *Louis XI ;* auteurs ſur ſon régne. XII. 145 & *ſuiv.* — *Louis XII ;* auteurs ſur ſon régne. XII. 92 & 151 & *ſuiv.* ſes guerres en Italie. XI. 410. ſes obſéques. XIII. 249 ſes apophtegmes. XI. 468. — *Louis XIII ;* auteurs ſur ſon régne. XII. 249 & *ſuiv.* ſon codicile. 282. ſon ſacre. XIII. 238. ſes entrées en différ. villes. 242 & *ſuiv.* 245. ſon

mariage. 247. ſes obſéques. 249, 250. — *Louis XIV*, roi de France; auteurs ſur ſon régne. XII. 282. ſon ſacre. XIII. 238 & *ſuiv.* ſon entrée à Paris. 245. ſes carrouſels, &c. 246. ſon mariage. 248. obſerv. ſur les troubles de ſa minorité. XIV. 521 & *ſuiv.* la guerre des Suiſſes, trad. de Céſar. XI. 72. XII. 13. — *Louis XV*, roi de France; auteurs ſur ſon régne. XII. 337. & *ſuiv.* le cours des principales rivieres de France. XII. 22.

Louis, dauphin, fils de Louis XIV; ſon baptême. XIII. 248, 249. ſes obſéques. 250 & *ſuiv.* ſon éducation. XII. 376.

Louis de France, duc de Bourgogne; ſes vertus. XII. 377. ſon portrait. *ibid.*

Louis IX, dauphin de France; ſa naiſſance. XII. 340. ſa vie, & celles de M. le duc de Bourgogne, & de Mde. la Dauphine. 377.

Louis I, prince de Condé; ſur une monnoie où il eſt nommé roi de France. XIV. 467.

Louis, fils de Boſon, proclamé roi. XII. 50.

Louis, roi de Bohême; ſon entrevue avec l'empereur Maximilien I. XI. 185.

Louis, roi de Pologne & de Hongrie; hiſt. de ſon régne. XIV. 49.

Louis II, roi de Hongrie; ſa défaite. XI. 168.

Louis (le P. Emmanuel) Theodoſius Luſitanus. XIII. 421.

Louis *Jacques de S. Charles*; deſcript. provinciæ Narbon. Carmelitarum. X. 370.

Louis *de Jéſus*; hiſt. des Auguſtins déchauſſés. X. 429.

Louis *de Ste. Thérèſe*; ſucceſſion du ſaint prophéte Elie. X. 368. annales des Carmes. 374.

S. *Louis*; ordre de chevalerie. XIII. 229.

S. *Louis*; filles de S. Louis de Pontoiſe. X. 448.

Louiſe-Elizabeth de France; fêtes de ſon mariage. XII. 341.

Louiſe-Julienne, électrice Palatine; ſa vie. XI. 280.

Louiſiane; cartes. X. 95, 96. auteurs ſur ce pays. XIV. 167.

S. *Loup*, évêque &

confeſſeur ; ſa vie. XIV. 228.

S. *Loup*, évêque de Bayeux ; ſa vie. XIII. 69.

Loup, abbé de Ferrieres ; ſes lettres. XII. 51 & 130.

Loup d'Olmédo ; ſa vie. X. 331.

Loup *Protoſpate ;* chronicon. XI. 383 & *ibid.* & 461.

Loupe (Vincent de la) de magiſtratibus, &c. Francorum. XIII. 220, 221.

Louvain ; hiſtoire de cette ville. XIII. 284. de obſidione Lovanii. XI. 171. & XII. 276. hiſt. de ſon univerſité. XIV. 392.

Louvet (Pierre) Jacobin ; theſaurus apoſtolicus. X. 403.

Louvet (Pierre) médecin ; pluſieurs écrits ſur l'hiſtoire du Beauvoiſis. XIII. 41, 42. projet de l'hiſtoire du Beaujolois. 118. hiſt. de Ville-Franche. *ibid.* de Franche-Comté. 121. d'Aquitaine. 124. remarques ſur l'hiſtoire de Languedoc. 136. hiſt. de Provence. 150. hiſt. des troubles de Provence. 154. Mercure Hollandois. X. 166. & XII. 329.

Louvois (le marq. de) mém. ſur ſa vie. XII. 376.

Louvois (l'abbé de) ſon éloge. XIV. 433.

Louvreloeil (J. B.) le fanatiſme renouvellé. X. 307.

Louvrex (G. de) édits, &c. du pays de Liége. XI. 290.

Loyac (Jean de) vie du P. Pierre de Sancjehan. X. 418.

Loyens ; hiſtoire des princes de Lorraine, &c. XIII. 182. ſynopſis. 283.

Loyer ; généalogie de la maiſon de Martigue. XIV. 252.

Loysel ; *v.* Loisel.

Lozano ; los reyes de Toledo. XIII. 368.

Luardi ; l'Inde orientale. XIV. 109 & 110.

Lubeck ; de primordiis illius. XI. 192. chronicon epiſc. Lubecenſium. 193. hiſt. de cette ville. 305 *& ſuiv.*

Lubin (le P.) index geographicus in annales Uſſerii. X. 151. notæ ad martyrologium. 276. orbis Auguſtinianus. X. 429. abbatiarum Italiæ notitia. XI. 361. hiſt. de

la Laponie. XIV. 19.

Lubin (Eilard) genealogiæ Deorum. X. 101.

Lubienietski (Staniſlas) hiſt. reformationis Polonicæ. X. 315. & XIV. 57.

Lubienski (Staniſl.) opera poſthuma. XIV. 52. epiſtolæ. 58.

Luc, diacre de Tuy; chronicon. XIII. 334.

Luc; Romualdina. X. 349.

Luca (Fred.) comites Imperii. XI. 331.

Luca (Jean de) annales Minorum. X. 378.

Lucanie; hiſt. de cette province. XI. 475.

Lucantovi; chronique des Silveſtrins. X. 364.

Lucas; voyage en Egypte. XIV. 133. voyage au Levant. 188.

Lucas *de Ste. Catherine*; mém. ſur l'ordre de Malte. X. 478.

Luccari; annales de Raguſe. XI. 547.

Lucchesinus; hiſtor. ſui temporis. X. 166.

Lucchitti; Corſinii elucidatio. XI. 487.

Lucentio; Italia ſacra reſtricta. XI. 361. Fulgor Fulginii. 444.

Lucera; hiſt. de cette ville. XI. 481.

Lucerna Lapidaria. XI. 369.

Lucerne; carte de ſon lac. X. 76.

Lucgeuangeli; retour du roi Henri III. XII. 189.

Luchino; vie de la comteſſe Mathilde. XI. 406.

Lucien; de ſcribenda hiſtoria. X. 1 & 13.

Lucifer, évêque de Cagliari; défenſe de ſa ſainteté. XI. 587.

Lucio (Franc. Ortiz) flos ſanctorum. X. 285.

Lucio (Gio.) hiſt. de Trau. XI. 547. hiſt. de Dalmatie. *ibid.* inſcriptiones Dalmaticæ. *ibid.* & dans la collection de Muratori. 377.

Lucius (Louis) hiſt. eccleſiaſt. centuriæ emendatæ. X. 236. hiſt. Jeſuitica. 452.

Lucius (Pierre) bibliotheca Carmelitana. XIV. 379.

Lucius (Jean) *voyez* Lucio.

Lucius Marinæus; excerpta de Gothorum in Hiſpaniam adventu. XI. 150. de rebus Hiſpaniæ. XIII. 330 & 343. epiſto-

læ. 345. de Aragoniæ regibus. 375.

Lucius *de Vérone*; de ſucceſſione in ditiones Juliæ, &c. XI. 291.

Luçon; antiq. de cette ville. XIII. 96.

Lucques; auteurs ſur cette république. XI. 374, 390 & 575.

Ludewig; novum volumen ſcript. rerum Germanicarum. XI. 199. contin. epiſcop. Bambergenſium. 200. reliquiæ manuſcriptorum. *ibid.* Germania princeps ſub Conrado I. 216. Henricus Auceps. *ibid.* ſcriptores epiſcopatus Herbipolenſis. 266. ſcript. epiſc. Bambergenſis. 267. de prærogat. Wittenbergici ducatus. 270. vita Juſtiniani, &c. XIV. 354.

Ludlow; mémoires. XIII. 476.

Ludolf; faſti eccleſiæ Alexandrinæ. XIV. 135. hiſt. d'Ethiopie. 143.

Ludovici (J. P.) droit de l'empire ſur Orange. XIII 167. fata noviſſima. 168. Lotharingia vindicata. 185. hiſt. philoſophiæ apud Arabes & Turcas. XIV. 398.

Lugano; deſcript. de cette ville. XI. 563.

Luigi *di Parma* (Giov.) ſopra l'impreſa del l'Auſtria. XIV. 74.

Luitprand; hiſt. & legatio. X. 157. XI. 175, 380. & XII. 54. Muratorii emendationes. XI. 380. variantes lectiones. 381.

Luitprand ou Eutrand; chronicon. XIII. 337 & *ſuiv.*

Luitz; introductio ad geographiam. X. 29.

Luki; ſylloge numiſmatum elegantiorum. XIV. 325.

Lumague (Marie) *v. Polaillon.*

Lumina (Poullin de) *v.* Poullin de Lumina.

Lunadoro; relat. de la cour de Rome. XI. 417.

Lundius; Zamolxis. XIV. 20.

Luna (Mig. de) hiſt. del rey D. Rodrigo. XIII. 389.

Lune (Alvare de) connétable de Caſtille; ſa vie. XIII. 401.

Lunebourg; carte de ſon duché. X. 73. auteurs ſur les Etats de Brunſwick & Lunebourg. XI. 295. & *ſuiv.*

Lungwitz ; admiranda divina Saxonica. XI. 310. Alexander Magnus redivivus. XIV. 13. Theodoſius redivivus. *ibid.*

Lunig ; publicorum negotiorum ſylloge ; & *ſes autres recueils ſur le Droit public de l'empire.* XI. 333, 334.

Lupis (Antonio) memorie della Motta. XI. 544.

Lupus (Chrétien) de origine Eremitarum S. Auguſtini. X. 426.

Lupus (Marius) de notis chronolog. anni mortis & nativ. J. C. X. 186.

Lurbe (Gabriel de) chronique Bourdeloiſe. XIII. 126, 127. ſtatuts de Bourdeaux. 127.

Luſace ; cartes. X. 76. deſcriptions & hiſt. de cette province. XI. 311 317 *& ſuiv.*

Luſignan ; ſiége de cette ville. XII. 186.

Lusignan (Etienne de) affinitates principum cum duce Hetruriæ. XI. 508. hiſt. de Cypre. 549. généalogies des maiſons iſſues de Mérouée, &c. XIV. 239.

Luſignan (Geofroi de) ſes entrepr. contre l'abbaye de Mailleſais. XII. 74.

Luſignan (Hugues de) XII. 73.

Luſignan (Pierre de) ſa vie. XIV. 476.

Lusinges (René de) maniere de lire l'hiſtoire. X. 16.

Lussan (Mlle. de) révolution de Naples en 1647 & 1648. XI. 470. *aux additions.* hiſt. de Charles VI. XII. 139. de Louis XI. 150. vie de Crillon. 364.

Lusse ; lettre ſur le ſacre du roi. XIII. 237.

Luſtrations ; de gentilium luſtrationibus. XI. 115.

Luther (Martin) de nominibus propriis Germanorum. XI. 168.

Luthéraniſme ; hiſt. du Luthéraniſme. X. 303, 304 *& ſuiv.*

Lutte des anciens. XIV. 426.

Lutzen ; bataille de Lutzen. XIV. 13.

Lutzenburgus (Bernard) catalogus Hæreticorum. X. 294.

Luxe ; de luxu Græcorum. XI. 49. de luxu Romanorum. 102. traité du luxe des dames Ro-

maines. XI. 120. & XIV. 427.

Luxembourg ; cartes. X. 78. hiſt. de cette principauté. XIII. 286.

Luxembourg ; diſcours des princes de cette maiſon. XIV. 263.

Luxembourg (Marie de) ſon éloge. XII. 350.

Luxembourg (le maréchal de) mém. pour ſon hiſtoire. XII. 376.

Luynes (le connétable de) ſon miniſtere. XII. 259, 263.

LUYS *de Santa Maria* ; S. Lorenzo el real Eſcorial. XIII. 370.

LUYT ; deſcript. de Tonnerre. XIII. 60. régence des reines. 196.

LUZENA ; vie de S. François Xavier. X. 456.

Lycaonie ; carte. X. 56.

Lycie ; de republ. Lyciorum. XI. 43.

LYCOSTHÈNES ; prodigiorum chronicon. X. 171.

Lycurgue ; ſur ſon hiſtoire. XIV. 441.

LYDIAT ; canones chronologici. X. 185. marmora Oxonienſia. XIV. 333.

LYDICIUS ; notitia ducatus Pruſſiæ. XIV. 59.

Lydie ; recherches ſur l'hiſt. de Lydie. XIV. 434 & *ibid.*

LYDIUS (J.) vita Nic. Clemangis. XIV. 401.

LYNCKER (le bar. de) libertas ſtatuum Imperii. XI. 344. de ſuperioritate territoriali. *ibid.*

Lyon ; hiſt. de cette ville & du Lyonois. XIII. 112, & *ſuiv.* troubles arrivés en cette ville. XII. 173.

Lys ; de Liliis. XIII. 237.

LYS (Charles du) inſcriptions propoſées pour les ſtatues de Charles VII & de la Pucelle d'Orléans. XII. 144.

LYSCANDER ; ſynopſis hiſt. Danicarum. XIV. 26. antiq. Danicarum ſermones. *ibid.* Chriſtiani IV electio & coronatio. 28. chron. Gronlandiæ. 33.

LYSER ; hiſt. Jeſuitici ordinis. X. 452. de origine eruditionis. XIV. 399. de Indorum eruditione. *ibid.*

MAAN (Jean) eccleſia Turonenſis. XIII. 86.

MABILLON (le P.) de multiplici Berengarii damnatione, &c. X. 298. annales ordinis S. Benedicti. 332. acta SS. ord. S. Benedicti. 333. præfationes in acta SS. *ibid.* lettre touchant l'abbaye de. Rémiremont. 426. Muſeum Italicum. XI. 361. notæ ad fundationem monaſt. Nonantulani. 379. diſſertation ſur l'année de la mort de Dagobert I & de Clovis le Jeune. XII. 117. ſur l'ordination & la mort de Didier, évêque de Cahors. *ibid.* annotat. ad epiſt. Hincmari. XIII. 12. de ſcholis Pariſienſibus. 17. de re diplomatica. 231 & *ſuiv.* ſupplementum. 232. ad Lazarinum epiſtola. 233. diſcours ſur les anciennes ſépultures de nos rois. XIV. 421. *ſon éloge.* 418. *ſa vie.* 404.

MABLY (l'abbé) droit public de l'Europe. X. 107. obſervat. ſur l'hiſtoire des Grecs. XI. 24.

S. *Macaire*, Romain; ſa vie. X. 326.

MACANEUS; Verbanus lacus. XI. 372.

Macaſſar; auteurs ſur ce royaume. XIV. 113.

MACAULT; traduct. de Diodore de Sicile. XI. 30.

MACCIO (Paul) Italici belli motus. XI. 413.

MACCIO (Sébaſtien) de hiſtoricis. X. 3.

MACÉ (François) abrégé de l'anc. & du nouv. Teſtament. X. 200. hiſt. des quatre Cicérons. XI. 74.

MACÉDO (Antoine de Souſa de) Lobkowitz conveneido. XIII. 422. Luſitania liberata. 423. Luſitania infulata. 427. flores de España. 429. genealogia regum Luſitaniæ. XIV. 276.

MACEDO (Fr.) deſcription du collége de la Sapience. XI. 432. droits de la princeſſe Catherine ſur le Portugal. XIII. 421. & *ſuiv.* propagna-

culum. XIII. 423.

MACÉDO (Fr. de S. Auguſtin) de adventu S. Jacobi in Hiſpaniam. XIII. 359. domus Sadica. XIV. 279.

MACÉDO (Joſ. Pereyra de) vie du comte d'Attoguia. XIII. 427. & XIV. 269.

Macédoine ; hiſt. des rois de Macédoine. XI. 35 & *ſuiv.* de regio Macedonum principatu. 45 & *ſuiv.*

Macérata ; hiſt. de cette ville. XI. 445.

Macchabées ; de fide hiſtorica librorum Maccabaïcorum. XI. 21. chronologie de leur hiſtoire. XIV. 492.

MACHANEUS ; notæ ad Aurelium Victorem. XI. 64.

Machaut (Guill. de) recherches ſur ſa vie & ſes ouvrages. XIV. 476.

MACHAUT (J. B.) in Thuani hiſtor. annotationes. XII. 213, 214, 215. hiſt. de la Chine, &c. XIV. 125.

MACHIAVEL ; princeps. X. 110. ritratti delle coſe di Francia & d'Alemanna. XI. 160. hiſt. de Florence. 504.

MACHIN ; defenſio ſanctitat. B. Luciferi. XI. 587.

MACK (Jean) ſes mémoires. XIII. 485.

MACKENSIE ; défenſe de la Famille royale d'Ecoſſe. XIII. 522. ſcientia heraldica. XIV. 285.

Mâcon ; hiſt. de cette ville. XIII. 110. ſes évêques. 115.

MACQUER ; abrégé chronologique de l'hiſt. eccléſiaſtique. X. 235.

MACRO (Meliſſan. de) ſupplementum annalium Minorum. X. 377.

Madagaſcar ; relat. hiſt. de cette île. XIV. 145.

MADARIAGA (Jean de) vie de S. Bruno. X. 404.

MADERA; excellencias de Eſpaña. XIII. 405.

Madere ; deſcript. de cette île. XIV. 144 & 173.

MADERUS ; édition de la chronique de Théodore Engelhuſius. X. 142. & XI. 205. de coronis. XI. 102. notæ ad Panvin. de triumpho. *ibid.* & 120. de imperio Romano. 153 & *ſuiv.* ſon édit. de l'hiſt. des empereurs la maiſon de Brunſwick. 216. notæ ad chronicon Dithmari. 216. notæ ad

chronic. Montis Sereni. 219. vetuſtas domus Brunſvicenſis. 297. chronicon Pagavienſe. 299. édition de l'hiſt. d'Adam de Brême. 301, 306. chron. Montis Sereni. XI. 311.

MADIO (Valérien) ſynopſis de Cleric. S. Pauli inſtitutò. X. 437.

MADON (Thomas) hiſt. de l'Echiquier d'Angleterre. XIII. 511.

MADOX (Thomas) hiſt. des terres ſeigneuriales. XIII. 508.

Madrid; hiſt. de cette ville. XIII. 370.

MADRIGNAN; voyages des Portugais. XIV. 162.

Maduré; relat. de ce royaume. XIV. 108.

MAFFEI (Celſe) apologia. X. 427.

MAFFEI (Claude) inſcriptiones Atticæ. XIV. 335.

MAFFEI (J. Pierre) hiſt. des Indes. X. 455. XIV. 107. vita S. Ignatii. X. 455.

MAFFEI (Paul-Alexandre) le gemme antiche. XIV. 329.

MAFFEI (Scipione Agnello) annales de Mantoue. XI. 563 & *ſuiv.*

MAFFEI (Scipion) origines Etruſcæ & Latinæ. XI. 59. Verona illuſtrata. 539. Galliæ antiquitates. XII. 7. muſæum Veronenſe. XIV. 330. epiſtola. 337. iſtoria diplomatica. 342. Græcorum Siglæ lapidariæ. 342. explication des mots *Nama Sebeſio*. 452. *ſon éloge*. 496.

MAFFEI (le P.) Jéſuite; annales du pape Grégoire XIII. XI. 431.

MAGAILLANS (Gabriel de) relation de la Chine. XIV. 123.

Magdebourg; carte de ſon duché. X. 73. auteurs ſur cette principauté. XI. 304 & *ſuiv.* erectio ejus eccleſiæ. 192. chron. archiepiſcopatus. 193. bellum Magdeburgenſe. 170.

Magdeléne (la) abbaye à Châteaudun. XIV. 448.

Magdeléne; chevaliers de la Magdeléne. X. 485.

Magdeléne; confrérie de la Magdeléne. XIII. 13.

Ste. *Magdeléne*; filles de Ste. Magdeléne de Caën. X. 447.

Magdelonetes. X. 432.

Mages; leur ſyſtême théologique. XIV. 513.

MAGENDEI (André) anti Baronius. X. 239.

Magellan (détroit de) XIV. 175.

MA-GEOGHEGAN; hiſt. d'Irlande. XIII. 525.

MAGGI (Annibal) traduction de la chronique de Matthias de Michow. XIV. 47.

Maggi (Céſar) ſa vie. XI. 411, 474.

MAGGI (François-Marie) vie de la M. Urſule Benincaſa. X. 436.

MAGGI (Jean) ædificia & ruinæ Romæ. XI. 112.

MAGGI (Jean) proſpectus baſil. Romæ. XI. 438.

MAGIN; deſcriptio orbis. X. 26. *traduite en italien.* ibid. deſcription de l'Italie. XI. 356.

Maginarius, abbé de S. Denys; ſon épitaphe. XII. 51.

Magiſtrats; de magiſtratibus Græcorum & Romanorum. XI. 45. de magiſtratibus, civilibuſque & militar. officiis. XI. 77. de magiſtr. Romanorum. XI. 95, 96, 117. — *Magiſtrats Romains*, gouverneurs de provinces. XIV. 495. — *Magiſtrats* de Veniſe. XI. 516.

MAGISTRI (Yves) vies de Jeanne de France, & de Marguerite de Lorraine. XII. 356. vie de Marg. de Lorraine. *ibid.*

MAGISTRIS (Franc. de) hiſt. de la ville de Naples. XI. 476.

MAGISTRIS (Hyacinthe de) relat. des royaumes de Maduré, &c. XIV. 108.

S. *Magloire*; Auguſtines de S. Magloire, dites Pénitentes. X 433.

MAGNANI; vite de ſanti di Faenza. XI. 451.

MAGNAVINI; guerres de Hongrie. XI. 350.

S. *Magne*; ſa vie. XI. 178 & *ibid.*.

MAGNENCY; armoiries de pluſieurs nobles maiſons de France. XIV. 241.

MAGNEUS; chronica Danorum. XIV. 24.

Magnia Urbica, impératrice. XIV. 495.

S. MAGNOBOD; *voyez* S. MAINBEUF.

MAGNUS (Jean) Gothorum Suecorumque hiſtoria. XIV. 7. hiſt. metropolitana. 18.

MAGNUS (Olaüs) hiſt. de gentibus ſeptentrionalibus. XIV. 3.

MAGRI (Carlo) il valore Malteſe difeſo. XI 588.

MAGRI (Dominique) voyage au Mont-Liban. XIV. 91.

MAGRI (Nicolo) hiſt. de Livourne. XI. 510.

Maguelone ; évêques de cette ville. XII. 73.

Mahomet ; auteurs ſur ſon hiſtoire. XIV. 95 & 96. mém. ſur l'établiſſement de ſa religion & de ſon empire. 509.

Mahomet I, empereur des Turcs ; hiſt. de ſon régne. XIV. 73. — *Mahomet II.* ibid.

MAHUDEL ; médailles d'Eſpagne. XIII. 408. & XIV. 313. ſes ouvrages inſérés dans les mém. de l'académie des Inſcript. XIV. 424, 425, 429, 432, 434, 438, 439, 446, 451, 457.

MAI (J. Burch.) de rebus Badenſibus. XI. 271. de domus Auſtriacæ fatis. XIV. 210.

MAI (Guill.) polemograph. Belgica. XIII 292.

MAI (J. H.) ſpecimen linguæ Punicæ. XI. 377.

MAIANI; origine della citta di Lodi. XI. 561 & *ſuiv.*

MAICHIE ; défenſe des ordres militaires d'Eſpagne. XIII. 362.

MAICHIN ; hiſtoire de Saintonge. XIII. 95.

MAIER ; deſcript. du royaume de Naples. XI. 460.

S. *Maieul*, abbé de Cluni ; ſa vie. X. 346. ſa tranſlation *ibid.*

MAILLA (le P. de) hiſt. de la conquête de la Chine. XIV. 122.

MAILLANE (Pourcelet de) recherches ſur Beaucaire. XIII. 144.

MAILLANE (Durand de) libertés de l'égliſe Gallicane. XII. 27. *aux additions.*

MAILLARD (Odette) fond. de l'Hôtel-Dieu de Dijon. XIII. 107.

MAILLART (Adrien) chronologie des ſouverains d'Artois. XIII. 50.

MAILLI (le chev. de) hiſt. de la république de Gènes. XI. 570.

MAILLET (de) deſcription de l'Egypte. XIV. 133.

Maillezais ; chroniq. de cette abbaye. XII. 73. ſa fondation. 74. ſa dévaſtation. *ibid.*

Mailros ; chronicon XIII. 438.

MAIMBOURG (le P.) hiſt. du Luthéraniſme. X. 303. du Calviniſme. 309. décadence de l'empire. XI. 217. hiſt. de la Ligue. XII. 235. hiſt. des Croiſades. XIV. 103.

Main droite ; ſes priviléges. XIV. 422.

MAINARDI ; égliſes de Bologne. XI. 454.

S. MAINBEUF ; vie de S. Maurille. XIII. 89.

Maine ; hiſt. de cette province. XIII. 88 & 91.

MAINFERME (Jean de la) Clypeus Fontebraldenſis ord. X. 361. diſſertationes. *ibid. & ſuiv.*

Mainfroi, roi de Sicile ; deſcriptio victoriæ per Carolum contra Manfredum. XI. 375. de ejus rebus geſtis. 387.

MAINOLD ; de titulis Philippi II. XIII. 348.

MAIRAN (Dortous de) éloges des Académiciens. XIII. 36. lettres ſur la Chine. XIV. 118. ſur la fable de l'Olympe. 489.

Maires du Palais. XII. 37, 38, 39, 41.

Maires en Angleterre. XIII. 510 *& ſuiv.*

MAIRE (François le) hiſt. d'Orléans. XIII. 82.

MAIRE (Jean le) les illuſtrations de Gaule. XII. 121. légende des Vénitiens. 155. *mém. ſur ſa vie & ſes ouvrages.* XIV. 455.

MAIRE (le) Paris ancien & nouveau. XIII. 2.

MAIRE (le) ſacre de Louis XIV. XIII. 238.

MAIRE (Jacque le) ſa navigation. XIV. 182.

MAIRE (le) voyages aux Canaries. XIV. 144.

MAIRE ; carte de l'évêché de Liége. X. 74.

MAIRE (le P.) voyage aſtronomique. XI. 414.

Maiſon du roi ; hiſt. des troupes qui la compoſent. XIII. 226.

Maiſon-Dieu d'Orléans. X. 448.

MAISTRE (Ant. le) vie de S. Bernard. X. 354.

MAÎTRE DE SACI (le) *v.* SACI.

MAITRE (Raoul le) ſiége de Rouen. XIII. 65. diſcours des princes de Luxembourg. XIV. 263.

Maîtres des requêtes. XIII. 218. & XIV. 496.

MAITTAIRE (Michel) marm. Oxonienſia. XIV. 333. annales typographicæ. 364. *obſerv. ſur ces annales.* 457.

MAIUS ; *v.* MAI.

S. *Maixent* en Poitou ;

chronique de cette abbaye. XII. 73.

MAIZIERES (Phil. de) notice de ſes ouvrages. XIV. 463. ſa vie. 467.

MAJONE ; deſcript. de Somma. XI. 486.

MAJOR (Elſchacius) rationis & appetitus pugna. XIII. 457.

MAJOR (Joannes) hiſt. Angliæ & Scotiæ. XIII. 445.

MAJORAGIUS ; de Senatu Romano. XI. 116.

Majorité des rois en France. XIII. 194 & *ſuiv.*

Majorque ; hiſt. de ce royaume. XIII. 388 & *ſuiv.*

MAJOUR ; défenſe de Savaron. XIII. 119.

MALABAILA ; hiſtoire d'Aſti. XI. 583. défenſe de cette ville. *ibid.*

Malabar ; cartes. X. 93. hiſt. de ce pays. XIV. 108 & *ſuiv.*

S. *Malachie* ; ſa vie & ſes prédictions. XIII. 527.

Malaga ; hiſt. de cette ville. XIII. 392.

MALALA (Jean) *v.* JEAN d'Antioche, ſurnommé MALALA.

MALAS ; querimonia. X. 468.

MALASPALLI ; trad. de l'hiſt. des Slaves. XI. 546.

Malateſta de Rimini ; leur hiſtoire. XI. 449.

MALATESTA GARUFFI (Joſeph) Lucerna Lapidaria. XI. 369.

MALAVOLTI ; hiſt. de Sienne. XI. 511.

MALBRANCQ ; de Morinis. XIII. 52.

S. *Malch* ; ſa vie. X. 325.

MALCHUS Philadelph. legationes. XI. 77 & 134. fragmenta. 128.

MALDAMMAT ; mém. ſur l'hiſt. du Limoſin. XIII. 129.

MALDONADO (Alonzo) chronica univerſal. X. 148.

MALDONADO (Diégo de Coria) chronique des Carmes. X. 367.

MALDONADO (Fr. de Herrera) navigations de Fern. Mend. Pinto. XIV. 183. origen de los Toledos de Caſtilla. 280. & *ibid.*

MALDONAT ; vitæ ſanctorum. X. 284.

MALÉAGRE ; inſtituta Clericalis Canonicorum ordinis. X. 416.

MALESPINA (Salla ou Saba) rerum Sicularum libri. XI. 375 & 491.

MALESPINI (Ricor-

dano) ist. antica. XI. 501.

Malespini (Tibalducci) sa vie. XI. 592.

MALETO; hist. du B. Amédée III. XI. 578.

Malines; hist. de cette ville. XIII. 284.

MALINGRE (Claude) Mercure François. X. 163. & XII. 246. continuation de l'histoire de l'Héréſie. X. 310. hist. Romaine XI. 79. continuation des mém. du baron de Villars. XI. 412. & XII. 164. recueil tiré des regiſtres du Parlement. XII 230. hist. de Louis XIII. 250. Journal. *ibid.* hist. univerſelle. 258. hist. des derniers troubles. 262. intrigues & guerres civiles. *ibid.* hist. de la rebellion. *ibid.* remarq. d'histoire. 278. hist. de notre tems. 287. hist. de pluſieurs grands capitaines. 365. antiquités de Paris. XIII. 4. annales de Paris. 5. traité du royaume d'Yvetot. 71. hist. des Dignités. 221.

MALINGREAU; procès-verbal, &c. à la conférence de Courtray. XIV. 302.

MALLET (Antoine) hist. des papes, &c. du couvent de S. Jacques à Paris. X. 398.

MALLET (Manneſſon) deſcript. de l'Univers. X. 35.

MALLET; introduct. à l'hiſt. de Danemarck. XIV. 22. monum. de la mythologie des Celtes. 23.

MALLEUS (Africanus) diſcours à la diéte de Spire. XII. 161.

MALLINKROT; de archi-cancellariis, &c. XI. 331.

MALMEDY (Iſaac de) traité de la maiſon de Crouy. XIV. 264.

Malmunden, abbaye. XI. 293.

Malouines; voyage fait dans ces îles. XIV. 175.

MALPEY; entrée du prince de Condé à Dijon. XIII. 244.

Malte; différens écrits ſur l'île de ce nom, où S. Paul fit naufrage. X. 265 & *ſuiv.*

Malte; cartes. X 90. auteurs ſur cette île. XI. 377, 588 & *ſuiv.* de rebus à Turcis in inſula Melita geſtis. 172. ſiége de Malte. 363.

Malte; hiſt. de l'ordre de Malte. X. 477 & *ſuiv.*

in veterem ejus ord. Liturgiam commentarius. 265.

MALTEMPI ; hiſt. de ſon tems. XI. 592.

MALTRET ; ſes édit. de Procope. XI. 129.

MALVASIA ; marmora Felſinea. XIV. 338. interpretazione della inſcrizione ænigmatica. 341.

MALVECIUS ; chronicon Brixianum. XI. 391.

MALVENDA (Pierre de) lettres & mémoires. X. 247.

MALVENDA (Thomas) annales ord. Prædicatorum. X. 395.

MALVEZZI (François) priviléges de l'ordre de S. George. X. 484.

MALVEZZI (Virgilio) hiſt. du comte duc de San-Lucar. XIII. 351 & 403. pluſieurs ouvrages pour l'hiſt. du régne de Philippe IV. 351.

MALVIN ; de Francorum origine. XII. 15.

MAMACHI ; de ratione tempor. Athanaſiorum. X. 243. origines Chriſtianæ. 262. annales ord. Prædicatorum. 396.

MAMERANUS ; de inveſtitura Mauritii. XI. 170. de rebus geſtis Caroli V. *ibid.*

MAMEROT ; chronique Martinienne. X. 141. & XII. 148. paſſage d'outremer. XIV. 101.

MAMOUCHI ; mémoires ſur le Mogol. XIV. 107.

MANANT (du) divinités du paganiſme. X. 98.

MANDAJORS ; hiſt. de la Gaule Narbonoiſe. XIII. 137. ſes ouvrages inſérés dans les mém. de l'académie des Inſcript. XIV. 423, 425, 431, 433, 444, 446, 469. *ſon éloge.* 479.

MANDESLO ; voyage aux Indes orient. XIV. 63.

MANDOSI ; bibliotheca Romana. XIV. 390.

MANENTE (Cypriano) iſtorie. X. 158. & XI. 443.

MANENTE di Cocaglio ; entrepriſe des Vénitiens ſur Conſtantinople. XI. 523.

MANERO ; vida de Joanna de Valois. XII. 355.

MANERBI (Nicolo de) le legende de i Santi. X. 280.

MANESCAL ; ſermo de D. Jaume II. XIII. 379.

MANETHON ; hiſtoria.

XI. 13. diſcours ſur l'utilité du fragment de Manethon. X. 182.

MANETTI (Janot.) oratio in coronatione Friderici III. XI. 186. vita Nicolai V. 382. chron. Piſtorienſe. 394. ſpecimen hiſt. litterar. XIV. 388. *ſa vie.* XI. 374.

MANFREDI (Fulgenzio) doges de Veniſe. XI. 529. dignita procuratoria di S. Marco. *ibid.* vita di S. Pietro Orſeolo. 530.

Manfredi ; ſa vie. XIV. 387.

MANFREDI (Martin) monumens de Lucques. XI. 374.

MANGEART ; introduction à la ſcience des médailles. XIV. 308.

MANGET ; bibliotheca ſcriptorum Medicorum, &c. XIV. 351.

MANGION ; aſtri inextincti theoricæ. X. 345.

Manheim. XI. 281.

MANIACO ; iſtorie del ſuo tempo. X. 160.

Manichéens ; hiſt. des Manichéens & du Manichéiſme. X. 297.

MANILLUS ; deſcript. villæ Burgheſiæ. XI. 370.

MANLIUS (Chriſtophe) ſcript. rerum Luſaticarum. XI. 317.

MANLIUS (Jacques) chron. epiſcopatus Conſtantienſis. XI. 175. epiſtola duorum actuum, &c. 186. de majorum Maximiliani II monumentis, &c. XI. 232.

MANLIUS (R.) comment. de rebellione Anglicana. XIII. 470 & 479.

Mann ; de Mona inſula. XIII. 432.

MANNA (Eliſée della) victoria Cremonenſium. XI. 399.

Manne ſacrée d'Arras. XIII. 51.

MANNI ; iſtoria de gli anni ſanti. X. 263. notæ ad Urſum. XI. 401. oſſervazioni ſopra i ſigli antichi de ſecoli baſſi. XIV. 344. vie d'Alde Manuce. 404.

MANOEL da Eſperança ; hiſtoria ſerafica. X. 380.

Manoſque ; hiſt. de cette ville. XIII. 165.

MANRIQUE (Ange) annales Ciſtercienſes. X. 351. vida de Anna de Jeſus. 375.

MANRIQUE (Donna Maria de Guevara) me-

morial de la caſa de Eſcalante. XIV. 272.

MANRIQUE (Pedro) ſon voyage en France. XIII. 369.

MANRIQUE (P. Séb.) ſes miſſions. XIV. 107.

le *Mans*; hiſt. de cette ville. XIII. 91. obſerv. ſur les actes de ſes évêques. XIV. 475.

Mansfeld; chronique de Mansfeld. XI. 310. carte de ſon comté. X. 72.

MANSFELD (Charles de) de Canonicorum origine & vita. X. 416.

Mansfeld; expédit. du comte de Mansfeld en France. XII. 260 & *ſuiv.*

MANSI (le P.) édit. des annal. de Torniel. X. 150. notæ in Baronium, &c. 231. concilia. 242. de epochis concil. Sardicenſis & Sirmienſium. 243. martyrolog. Hieronymianum. 273. mém. ſur la comteſſe Mathilde. XI. 501. Baluzii Miſcellanea. XIV. 519.

MANSONI; Cæſenæ chronologia. XI. 373 & 450.

MANTALBANI; antiq. de Bologne. XI. 451.

Mantale; concile tenu en cette ville. XII. 49.

MANTEL (Jean) hiſt. Loſſenſis. XI. 290. & XIII. 314.

Mantouan; cartes. X. 89.

Mantoue; auteurs ſur la ville & le duché de Mantoue. XI. 395 & 563. droits de la maiſon de Mantoue ſur le Monferrat. 585.

Mantoue; univerſité de cette ville. XIV. 388.

MANTUA (Marc) epitome virorum illuſtrium. XIV. 355.

Mantua (Giovan. Buono) ſa vie. X. 429.

MANTUANO (Pedro) obſerv. ſur l'hiſtoire de Mariana. XIII. 338. caſamientos de Eſpaña y Francia, &c. XIV. 274. ſeguro de Tordeſillas. 281.

MANUCE (Alde) de cælatura & pictura veterum. XI. 51. notæ ad Jul. Cæſarem. 69. de Toga. 99. de Tunica. *ibid.* vie de Coſme de Médicis. 507. vie de Caſtruccio Caſtracani. 575. *ſa vie.* XIV. 404.

MANUCE (Paul) de civitate Romana. XI. 94. de comitiis Roman. *ibid.* de legibus romanis. 95. de legibus & de ſenatu. 109.

MANUCE (Alde) le jeune ; comment. ſur les lettres de Cicéron à Atticus. XI. 73.

MANUCIIS (J. Petr.) Tranſylvaniæ deſcript. XI. 354.

Manuel Comnène, empereur de C. P. ſon hiſt. XI. 137.

MANUEL Chryſoloras; de Roma nova. XI. 124.

MANUEL (Franc.) apanaphoras. XIII. 430.

MANUEL (Don Juan) el conde Lucanor. XIV. 271.

S. *Manvieu* (*Manvaus*) év. de Bayeux ; ſa vie. XII. 72.

MANZINI (Louis) le Bataglie d'Iſraele. X. 200.

MANZINI ; réception de Henri III à Veniſe. XIII. 240.

MANZUOLI ; deſcript. d'Iſtrie. XI. 545.

MAPELELLUS, nom corrompu ; *v.* MAPELLO.

MAPELLO (Jean) ſon édit. du livre des Conformités. X. 388.

Mappemondes. X. 62 *& ſuiv.* — *Mappemonde hiſtorique*. 112.

MARA (Guill. de) epiſtolæ & carmina. XII. 157.

MARACCI (Hippolite) vindicatio Stæ. Catharinæ Senenſis. X. 402.

MARACCI (Louis) vie du P. Jean Léonard. X. 439. Alcoranus. XIV. 95.

MARAFIOTI ; chron. & antiq. de Calabre. XI. 480 *& ſuiv.*

Maragnon ; v. riviere des *Amazones*.

MARAIS (Regnier des) démélés de la cour de France avec celle de Rome. XII. 321. deſcript. du monument érigé à la gloire du roi. 331.

MARALDI ; la France en généralités. XII. 3.

MARANA ; congiura di Rafaello della Torre. XI. 572. l'Eſpion du Grand Seigneur. XII. 327. les événemens du régne de Louis le Grand. 332.

MARANGONI ; delle coſe gentiliſche, &c. X. 263. memorie ſacre e profane del anfiteatro Flavio, detto il Coloſſeo. XI. 114. chronique de Piſe. 401.

MARANTA (Scip.) expoſtulatio in Germonium. XIII. 233.

Marathon ; date de la bataille de. XIV. 468.

MARAVIGLIA ; vaticinia gloriæ Bavaricæ. XI. 262.

Marbres d'Oxford. XIV. 333 ſupplément. 334. obſerv. ſur la chronique qu'ils contiennent. 484 & 492. — *Marbre de Sandwick.* 334.

S. *Marc* ; ſa vie. X. 225.

MARC *de Guadalaxara* (le P.) contin. de l'hiſt. des papes. XIII. 358.

MARC *de Lisbone* ; chronica dos Menores. X. 379 *& ſuiv.*

Marc-Aurele, emp. ſa vie. XI. 92. ſa colonne. XI. 97, 114. & XIV. 332.

MARCA (Pierre de) relations au ſujet des cinq Propoſitions. X. 251. de tempore quo in Galliis ſuſcepta eſt Chriſti fides. XII. 383. de prim. Lugdunenſi. XIII. 115. hiſt. de Béarn. 133. Marca Hiſpanica. 383. *ſa vie.* XIV. 404.

MARCA (C. Luminæus à) ducs Burgundiæ. XIII. 104.

MARCASSUS (Pierre) hiſt. Grecque. XI. 40.

S. *Marcel* & S. *Anaſtaſe*, martyrs. XII. 76.

Marcel II, pape ; ſa vie. XI. 430.

MARCEL (Guill.) différentes tablettes chronologiques. X. 114. hiſt. des Gaules. XII. 10. hiſt. de France. 96.

MARCEL (Pierre) hiſt. des doges de Veniſe. XI. 528.

MARCEL (P.) vie de S. Romain. XIII. 68.

MARCEL de Piſe ; annales Capucinorum. X. 385.

Ste. *Marcelle* ; ſa vie. X. 326.

MARCELLIN, comte ; ſa chronique. X. 132 & 156.

MARCHAIS (des) voyage en Guinée. XIV. 141.

MARCHAND (Proſper) hiſtoire de l'Imprimerie. XIV. 365. édition du diction. de Bayle. 409. dictionaire hiſtorique. 410.

MARCHANTIUS (Jacques) Flandria. XIII. 276. de rebus Flandriæ. 277.

Marche ; mém. ſur le collége de la Marche. XIII. 31 *& ſuiv.*

MARCHE (Oliv. de la) ſur les ducs. XIII. 255. ſes mémoires. 277 & 322.

MARCHESE (le P.) vie

de S. Pierre d'Alcantara. X. 392.

MARCHESE (Dom. Maria) ſacro Diario Domenicano. X. 396.

MARCHESI (Franç.) Clypeus fortium. XI. 423.

MARCHESI (François) de antiqua Gallias inter & Hiſpan. communione. XIII. 208.

MARCHESI (George) hiſt. de Forli. XI. 373 & 450. hommes illuſtr. de Forli. 450.

MARCHESI (Sigiſm.) ſupplément à l'hiſt. de Forli. XI. 450.

MARCHETUS (Jac. Baſ.) de Morini & Heſdini expugnatione. XI. 170.

MARCHETTI (Franç.) vie de M. Gault. XIII. 161. négoce des gentilshommes de Marſeille. 163. coutumes des Marſeillois. *ibid.*

MARCIANO; mémoires hiſt. de la congrég. de l'Oratoire. X. 409.

S. *Marcien*; actes de ſon martyr. X. 269.

MARCIO (Fr.) hiſt. de Tivoli. XI. 440.

Marcion; origine de ſon héréſie. XIV. 520.

Marck; carte. 74. auteurs ſur le comté de ce nom. XI. 290 & *ſuiv.* chronicon comitum de Marca & Altena. 192.

MARCOLINI (Franc.) origine des Barbares qui ont détruit l'empire Romain. XI. 149 & 518.

S. *Marcoul*; pélerinage des rois de France à ſon tombeau. XIII. 189.

Marcouſſy; recherch. ſur cette ville, &c. XIII. 39.

MARCULFE; formulæ. XII. 123 & 130.

Mardick; lettre ſur la remiſe de cette ville aux Anglois. XII. 318.

MARE (Nicolas de la) deſcript. de Paris. XIII. 3. mém. pour les officiers du Châtelet. 7. traité de la police. XIII. 220.

MARE (Philib. de la) commentar. de bello Burgundico. XII. 277. hiſtoricorum Burgundiæ conſpectus. XIII. 101.

Maréchaux de France. XIII. 225, 226. — *Maréchal* en Pologne. XIV. 40.

MARÉCHAL (Nicol.) annales Herulorum & Vandalorum. XI. 152 & 303.

MARÉE; conformités

du disciple avec son maître. X. 390.

MARESCHAL (J.) hist. du marquis de S. Audré Montbrun. XII. 373.

MARESCHAUX; factum pour la Faculté de Médecine. XIII. 28. pour le collége de Ste. Barbe. 32.

Marescotti (Galeazzo) sa vie. XI. 455.

MARESIUS; Joanna papissa restituta. XI. 424. vindiciæ. XIII. 315.

MARET; éloge de Rameau. XIV. 360.

MARETTES (le Brun des) concord. libr. regum & paralip. X. 211. Lactantii opera omnia. 271.

MAREUIL (Pierre de) vie de Jeanne de Valois. XII. 356.

Marganenses annales. XIII. 439.

MARGARIN (Corn.) bullarium Cassinense. X. 336.

MARGARIN (Jean) Paralipomenon Hispaniæ. XIII. 329.

MARGERET; état de l'empire de Russie. XIV. 64.

Margitès d'Homere. XIV. 500.

MARGON (l'abbé de) hist. du duc de Villars. XII. 340. du maréchal de Bervick. *ibid.*

La B. *Marguerite*; sa vie. X. 437.

La B. *Marguerite*, duchesse de Savoie; sa vie. XI. 577.

Marguerite, sœur de l'emp. Henri VII; sa vie. XI. 221.

Marguerite; son mariage avec S. Louis. XII. 61.

MARGUERITE de Valois, reine de France; ses mémoires. XII. 217.

Marguerite, femme de René, duc d'Alençon; son testament. XII. 85.

Marguerite d'Autriche, reine d'Espagne; son mariage. XIII. 349. sa vie. *ibid.*

Marguerite de Bourgogne, comtesse de Tonnerre; sa vie. XII. 352.

MARGUERITE, duchesse de Neucastle; vie du duc son mari. XIII. 515.

Marguerite de Valois, duchesse d'Alençon; sa vie. XII. 356.

MARI (J. Bapt.) Petri Diaconi de viris illustr. Cassinensibus opusc. X. 336. & XI. 385.

MARI NIGRI (Dom.) Siciliæ descript. XI. 374.

Maria Crocifiſſa della Concezzione ; ſa vie. X. 366.

S. *Mariac* , ermite. XII. 77.

Mariage ; différ. traités ſur les mariages des anciens. XI. 49. — *Mariage* chez les Romains. XI. 102 & 110. — *Mariage* des anciens Suédois. XIV. 20. — *Mariages* des rois de France. XIII. 247 & *ſuiv.* Gamologia perſonarum imperii illuſtrium. XI. 343.

MARIANA (Jean) des défauts du gouvern. des Jéſuites. X. 464. hiſt. d'Eſpagne. XIII. 331 & 333. différentes éditions. 337. traductions. 338. critiques. *ibid.* & *ſuiv.*

MARIANI (Franç.) év. de Viterbe. XI. 440. de Etruria metropoli. 442.

MARIANI (Michel-Ange) hiſt. de Trente. XI. 253.

Mariannes ; hiſtoire de ces îles. XIV. 114.

MARIANO ; diſcendenza di caſa Landi. XIV. 222.

MARIANUS *Scotus* ; chronicon. X. 137. & XI. 203.

Marie ; poème des trois Maries. XIV. 455.

Ste. *Marie des Champs* de Foligno ; hiſt. de ce monaſtere. X. 365.

Ste *Marie* Egyptienne ; ſa vie. X. 326.

Ste. *Marie* dell'Impruneta ; ſon image miraculeuſe. XI. 510.

Ste. *Marie Majeure* ; deſcript. de cette égliſe. XI. 438.

Ste. *Marie des Miracles* ; hiſt. de cette égliſe. XI. 531 & *ſuiv.*

Ste. *Marie la Neuve* à Montréal ; hiſt. de cette égliſe. XI. 497.

Ste. *Marie* di Provenzano , de Sienne. XI. 512.

Ste. *Marie de la Santé* ; hommes illuſtres de cette congrégation. X. 400.

Marie d'Aragon ; examen de ſon hiſtoire. XIV. 483.

Marie , fille de Charles-Quint ; ſa vie. XIII. 346.

Marie d'Angleterre , reine de France ; ſon entrée à Paris. XIII. 239.

MARIE d'Angleterre , femme de Louis XII. lettre ſur le trépas du roi. XII. 156.

Marie-Thérèſe d'Autriche , reine de France ; ſa vie. XII. 374.

Marie-

Marie-Thérèſe d'Autriche, reine de France; ſes funérailles. XIII. 250.

Marie-Anne d'Autriche, reine d'Eſpagne; ſon voyage. XIII. 349.

Marie-Louiſe, reine d'Eſpagne; ſon mariage avec Charles II. XIII. 352.

Marie, reine d'Angleterre; auteurs ſur ſon régne. XIII. 452, 460, 463.

Marie Stuart, reine d'Ecoſſe; ſes lettres. XIII. 463. ſes droits à la couronne d'Angleterre. 507 & 521. auteurs qui ont écrit ſa vie & ſa mort. 519 *& ſuiv.*

Marie Stuart, princeſſe d'Orange, reine d'Angleterre; ſa vie. XIII. 486.

Marie de Savoye; ſa vie. XIII. 426.

Marie-Adélaïde de Savoye; ſes aïeux. XI. 578.

Marie-Agnès de Jéſus; ſa vie. X. 376.

Marie-Anne de S. Joſeph; ſa vie. X. 450.

Sœur *Marie de l'Incarnation*; ſa vie. X. 376.

Marie-Magdeléne de la Trinité; ſa vie. X. 446.

Sœur *Marie du S. Sacrement*; ſa vie. X. 376.

MARIE de Naples; de academ. Mantuana. XIV. 388.

MARIE; vies des Peres. X 289.

Marienbeck; chron. de cette congregat. XI. 195.

Marienburg; ſes environs. X. 68.

Marienthal; chronique de ce monaſtere. XI. 194.

MARIER; bibliotheca Cluniacenſis. X. 345. hiſt. monaſt. S. Martini à Campis. 348. Martiniana. *ibid.*

MARIETA (Juan de) hiſt. des Saints d'Eſpagne. XIII. 354. archev. de Toléde. 368.

MARIETTE de la Pagerie; carte du diocèſe de Coutances. X. 85.

Marignan; deſcript. de la bataille de Marignan. XII. 359 lettre de François I ſur la défaite des Suiſſes. 159.

MARIGNY; divertiſſemens donnés par le roi. XIII. 246.

MARIGNI (l'abbé de) mémoires ſur les Arabes. XIV. 93.

Mariland ; carte. X. 96.

MARILLAC (Charles de) diſc. ſur la rupture de la trêve. XII. 166.

MARILLAC (Gilb. de) vie du connétable de Bourbon. XII. 359.

MARILLAC (M. de) inſtitution des Carmelites en France. X. 376.

Marillac ; procès de ce maréchal. XII. 273. obſervations. 274.

MARIN de Sicile ; *v.* LUCIUS MARINÆUS.

MARIN ; hiſt. de Saladin. XIV. 94.

Marine ; traités ſur la marine des anciens. XI. 53, 105 & 119. hiſt. de la marine. XIV. 350.

Ste. *Marine* ; ſa vie. X. 326. hiſt. de la paroiſſe qui, à Paris, eſt ſous ſon invocation. XIII. 9.

MARINHO d'Azévédo ; guerre d'Alentejo. XIII. 423. hiſt. de Liſbone. 428.

MARINI (J. B.) della citta di San-Leo. XI. 456.

MARINI (Simon) vies des BB. Marguerite & Gentile, & du P. D. Jérome. X. 437.

MARINIS (Jérome de) Genuæ deſcriptio. XI. 364 & 568.

MARINO (Lelio) vie du pape S. Céleſtin. X. 364.

MARISCOTTUS (Ageſilaüs) de perſonis & larvis. XI. 102.

MARIUS d'Avenche ; ſa chronique. XII. 36. mém. ſur cet évêque. XIV. 512.

MARIVAUX (Jér. Lacoux de) vie de la m. Marie Alvequin. X. 433.

MARIZ (Pedro de) hiſt. de Bonaventura de S. Joao de Sahagum. XIII. 371 & *ſuiv.* dialogos de varia hiſtoria. 430.

Marlborough (le duc de) ſon hiſt. militaire. XI. 245. écrits concernant ce duc & la ducheſſe ſa femme. XIII. 487, 488.

MARLIAN (Aloyſ.) oratio. XI. 187. de Bataviæ laudibus. XIII. 288.

MARLIAN (Barth.) de origine urbis Romæ, &c. XI. 76. urbis Romæ topographia. 96 & 111.

MARLIANUS (Raym.) deſcript. de la Gaule. XII. 5.

MARLOT ; metropolis Remenſis hiſtoria. XIII. 56. tombeau de S. Remi.

ibid. le théatre d'honneur, &c. XIII. 235 & *ſuiv.*

Marly ; deſcription. XIII. 3 & 37.

MARMET de Val-Croiſſant ; la maiſon de S. Auſpice. XIII. 164.

MARMOL ; deſcription de l'Afrique. X. 44. & XIV. 136. la rebellion & caſtigo de los Moriſcos. XIII. 390.

MARMORA ; hiſt. de Corfou. XI. 545.

Marmoutiers ; hiſt. de cette abbaye. XIII. 86.

MARNAVITIO (J. TOMCO) ſacra columba. X. 426.

MARNE (J. B. de) hiſt. du comté de Namur. XIII. 286.

MARNES (Ant. de) moyens de rétablir la république Lyonoiſe. XIII. 117.

Maroc ; deſcript. & hiſt. de ce royaume. X. 44. & XIV. 95 & 138 & *ſuiv.*

MAROLLES (Mich. de) conſtitutions de l'ordre de la Conception immaculée. X. 485. hiſt. Romaine. XI. 79. traduction d'Ammien Marcellin. 90. hiſt. des rois de France. XII. 94. hiſt. de France, traduite de Grégoire de Tours. 116. hiſt. des comtes d'Anjou. XIII. 89. ſes mémoires. 259.

Maronites ; diſſertation ſur leur origine, &c. XIV. 91.

MAROT (Jean) voyages de Gènes & de Veniſe XII. 155.

Marot (Louis) ſes aventures. XIV. 84.

Marpurg ; éloge de cette ville. XI. 276.

MARQUEZ (Jean) origine des Hermites de S. Auguſtin. X. 426.

MARRA (Ferrante della) famiglie imparentate con la caſa della Marra. XIV. 224.

MARRONI ; de epiſcopis Sabinienſibus. XI. 443. de eccleſia & epiſcopis Papienſibus. 560.

MARS (Simon) vie de la ſœur Jeanne de Jeſus. X. 394.

Marſal ; Briquetage de Marſal. XIII. 186. & XIV. 330.

Marſeille ; de republ. Maſſilienſium. XI. 43. Maſſilia, ejus ſitus, reſpublica, &c. 46. hiſt. de cette ville & de ſon égliſe XIII. 159 & *ſuiv.*

MARSELAER ; legatus. X. 108.

Marſes; hiſtoria Marſorum. XI. 372. 481. de viris illuſtribus Marſorum. 482.

MARSHALL; tabulæ chronologicæ. X. 114.

MARSHAM; canon chronicus. X. 152. diatriba chronologica 185.

MARSIGLI (Jean) de controverſia inter Paulum & rempubl. Venetam. XI. 527. examen des écrits publiés ſur ce différend. *ibid.*

MARSIGLI (Louis-Ferd.) obſervat. ſur le Boſphore de Thrace. XI. 123. & XIV. 69. opus Danubiale. XI. 345. état militaire de l'empire Ottoman. XIV. 76.

MARSILE de Padoue; de tranſlatione impetii. XI. 214. defenſor pacis. 223.

MARSILIUS (Theod.) de laudibus Galliæ. XII. 10.

MARSOLIER; origine de l'Inquiſition. X. 317. vie de l'abbé de Rancé. 356. vie de S. François de Sales. 443. — de Mde. de Chantal. 444. hiſt. du duc de Bouillon. XII. 364. du card. Ximénès. XIII. 440. de Henri VII. 459.

MARSY (le ſieur de) mém. de Charles I. XIII. 471.

MARSY (l'abbé de) hiſt. des Chinois, &c. XIV. 81.

MARTEAU de S. Gatien; paradis de la Touraine. XIII. 86.

MARTEL (le ſieur de) réponſe, &c. XIII. 142.

MARTEL (Jérome) modo de tener cortes en Aragon. XIII. 376.

MARTELIERE (Pierre de la) plaidoyer pour l'Univerſité. XIII. 21.

MARTENE (Edmond) de antiquis monachor. ritibus. X. 325. annales ord. S. Benedicti. 333. Stabulenſis monaſt. jura propugnata. XI. 293. veterum ſcriptorum collectio. XII. 87. theſaurus novus anedoctorum. 88 vet. ſcriptorum ampl. collectio. 89. voyage littéraire. XIV. 519.

MARTENS (Frédéric) viaggio di Spizberga, &c. XIV. 32 & 174.

S. *Martial*, apôtre des Gaules; ſa vie. XIII. 129.

S. *Martial* de Limoge; hiſt. des abbés de ce monaſtere. XII. 74.

MARTIAL DE PARIS,

dit *d'Auvergne* ; les Vigiles de Charles VII. XII. 145.

MARTIAL DE S. JEAN-BAPT. biblioth. Carmelitarum excalceat. XIV. 379.

MARTIANAY (D.) défenſe du texte hébreu. X. 180. vie de S. Jérome. 291.

MARTIANO ; ſiége d'Otrante par les Turcs. XI. 482.

S. *Martin*, évêque de Tours ; divers écrits ſur ſa vie. XIII. 86 & *ſuiv.* priviléges de l'égliſe de S. Martin. 87. de funere S. Martini à S. Ambroſio celebrato. 359. de reverſione corporis S. Martini à Burgundia. X. 346. de la châpe de S. Martin. XIII. 255.

S. *Martin des Champs* ; hiſt. de ce monaſtere. X. 348.

S. *Martin de Scalis*, à Palerme ; hiſt. de ce monaſtere. XI. 494.

S. *Martin* de Tournai ; hiſt. de cette abbaye. XII. 87.

MARTIN IV, pape ; ſes lettres. XII. 64.

MARTIN de Cordoue ; ſa chronique. XIII. 335.

MARTIN DE LA CRUZ ; Eſpaña reſtaurada en Aragon. XIII. 379.

MARTIN de S. Joſeph ; vie de S. François & de S. Pierre d'Alcantara. X. 391.

MARTIN *Polonois* ; ſa chronique. X. 137, 140, 141. & XI. 198.

MARTIN DE VISCAIE ; ſur la mérindade de S. Jean Pied de Port. XIII. 393.

MARTIN (Corneille) généalogie des anciens comtes de Flandre. XIV. 261.

MARTIN (Guill.) hiſt. regum Anglorum. XIII. 448.

MARTIN (D. Jacque) explic. de divers monum. de la religion des anc. peuples. X. 100. religion des Gaulois. XII. 7 & *ſ.* hiſt. des Gaules. 9. éclairciſſemens ſur les origines Celtiques & Gauloiſes. 12.

MARTIN (F. Jean) légende de S. Dominique. X. 396.

MARTIN (Simon) vies des ſaints. X. 286.

MARTIN ; hiſt. de l'ancien & du nouv. Teſtament. X. 201.

MARTINEAU *du Pleſſis* ; géographie. X. 34.

MARTINEAU (le P.) vertus de Louis de France. XII. 377.

MARTINELLI (Auguſtin) ſtato del Ponte-Felice. XI 541.

MARTINELLI (Dominique) il ritratto di Venezia. XI. 517.

MARTINELLI (Fioravente) Roma ricercata. XI. 415. trofeo nella S. Croce. 432. Carbognano illuſtrata. 441.

MARTINENGO; guerre de Provence. XIII. 155.

MARTINEZ CORIA (Diégo) manuale de Terceros de Carmeno. X. 376.

MARTINEZ (J. Briz) antiguedades de S. Juan de la Peña. XIII. 382. lettre ſur une hiſtoire de Navarre. 392. hiſt. de S. Juan de la Peña. 393.

MARTINEZ (Martin) apologia por S. Millan de la Cogolla. XIII. 355.

MARTINEZ (P. Louis) origines du royaume d'Aragon. XIII. 377.

MARTINEZ *del Villar*; hiſt. de Catalayud. XIII. 382.

MARTINI (Joſeph) hiſt. de Piſe. XI. 512.

MARTINI (Martin) hiſt. de la guerre des Tartares. XIV. 121. China illuſtrata. 118. Sinicæ hiſtoriæ decas. 120. état du Chriſtianiſme à la Chine. 124.

MARTINI (Nicolas) libertas Aquilæ. XIII. 204.

MARTINIERE (de la) traduction de Juſtin. X. 118.

MARTINIERE (le Sr. de la) voyage des pays ſeptentrionaux. XIV. 1.

MARTINIERE (Bruzen de la) ſon édition de la géographie de Cluvier. X. 33. dictionaire géographique. 51. *Eſſais de critique ſur ce dictionaire.* 173. éditions de l'Introduction à l'Hiſt. de Pufendorff. 174, 175. la Hongrie & le Danube du comte Marſigli. XI. 346. hiſt. de Louis le Grand. XII. 285.

Martinique; carte. X. 97. établiſſement des François en cette île. XIV. 171.

MARTIUS (François) hiſt. Tiburtina. XI. 370.

MARTIGNAC; éloges des archevêques de Paris. XIII. 13.

MARTOREL (Franç.) hiſt. de Tortoſe. XIII. 386.

MARTORELLI (Louis) hiſt. d'Oſimo. XI. 441. hiſt. de N. D. de Lorete. 446.

MARTYR (Pierre) de novo orbe. X. 45. & XIV. 147. legatio Babylonica. XI. 2 & 3. opus epiſtolarum. XIII. 345. hiſtoria Paleſtinorum, &c. XIV. 87. relation d'Egypte. 133.

MARTYR-RIZZO; mort du roi de France. XII. 245. hiſt. du duc de Biron. 364. hiſtoire des guerres de Flandre. XIII. 294. hiſt. de Cuença. 372.

Martyrs; actes des Martyrs. X. 268 & *ſuiv.*

Martyrs Vaudois, Proteſtans, Calviniſtes. X. 305 & *ſuiv.* 311, 313.

Martyrologe; différens martyrologes. X. 273 & *ſuiv.* — *Martyrologe* de Baronius. X. 170. — *Martyrologe Romain.* 269, 273, 275 & *ſuiv.* — *Martyrologium* SS. ordinis S. Benedicti. X. 337. — *Martyrologium* Franciſcanum. 387. — *Martyrologe* de France. XII. 383. — *Martyrologe* attribué à S. Jérome. XII. 84. — de Wandalbert. 85. — *Martyrologe* d'Eſpagne. XIII. 361.

MARUCCI; grandezze di Roma. XI. 415.

MARUCINI; Baſſanum. XI. 373.

MARULI; vies des grands maîtres de Malte. X. 478.

MARZARI; hiſt. de Vicenze. XI. 537.

MARZOLACCIO; deſcription de Bonifacio. XI. 575.

Maſanielle; hiſt. de ſa révolte. XI. 470.

MASBEL; hiſt. de Sicile. XI. 493.

MASCAMBRUNI (Annibal) diſſert. de corpore S. Bartholomæi. XI. 488.

MASCARDI; dell'arte hiſtorica. X. 4. conjuration de Fieſque. XI. 571 & *ſuiv.*

MASCARENAS (Giro) vita de Raymundo. X. 480.

MASCARENAS (J. Jérome) voyage de la reine Marie-Anne d'Autriche. XIII. 349 & *ſuiv.* hiſt. de S. Raimond, fondateur de l'ordre de Calatrava. 364. apologie de cet ordre. *ibid.* guerre de D. Juan d'Autriche en Portugal. 424.

MASCARON (Pierre-Ant.) relation, &c. XII. 277.

MASCLARIS ; traduct. d'une partie de l'hiſt. de Veniſe. XI. 522.

MASCOVIUS ; de rebus imperii à Conrado I, &c. XI. 216. de rebus imper. ſub Lothario II & Conrado III. 218.

MASCRIER (l'abbé le) cérémonies religieuſes. X. 101. vie de M. Fourmont l'aîné. XI. 14. traduct. de M. de Thou. XII. 216. deſcription de l'Egypte. XIV. 133.

MASCULUS (J. B.) de incendio Veſuvii. XI. 477.

Maſcurat. XII. 303.

Maſelli ; ſa vie. XIV. 387.

MASENIUS ; paleſtra ſtyli romani. XI. 108. anima hiſt. hujus temporis. 230. antiq. & annales Trevirenſes. 284.

MASINI (Fr.) ſur l'obéliſque, &c. XI. 431.

MASINI (Paolo) Bologna perluſtrata. XI. 453.

MASIUS ; antiquités de Mecklenbourg. XI. 303. dieux des Obotrites. *ibid.*

Maſques & habits de théâtre des anciens. XI. 162. & XIV. 427.

Maſſa ; deſcrizione della citta di Maſſa Lubrenſe. XI. 480.

MASSA (Ant.) de rebus Faliſcorum. XI. 370 & 442.

MASSA (Jean-André) la Sicilia in proſpettiva. XI. 488.

MASSAC ; panégyrique d'Orléans. XIII. 81.

MASSE (L.) ſtatuta Provinciæ. XIII. 151.

MASSÉ ; carte d'Aunis. X. 81.

MASSÉE ; chronicon. X. 144. évêques de Cambrai. XIII. 53.

MASSEVILLE ; hiſt. de Normandie. XIII. 63.

MASSIAC (M. de) mémoires. XII. 333. faits mémorables. 339.

MASSIEU (l'abbé) hiſt. de la poéſie françoiſe. XIV. 358. ſes ouvrages inſérés dans les mém. de l'académie des Inſcriptions. XIV. 418, 419, 426, 427, 428, 430, 431, 436. *ſon éloge.* 433.

MASSON (Innocent) explic. de quelques endroits des anciens ſtatuts des Chartreux. X. 405.

MASSON (Papire) vie de J. Calvin. X. 312. *voyez* GILLOT (Jacques) vies des papes. XI. 382, 420. elogia ducum Sabaudiæ. 577. notitia epiſcopatuum Galliæ. XII. 22 & 35. deſcript. fluminum Galliæ. 22. judicium de libello Hotomani. 29. hiſt. calamitatum Galliæ. 35. annales de France. 93. hiſt. vitæ Caroli IX, Franc. regis. 188. vie de Jean, comte d'Angoulême. 355. de ſtatu Andegavenſis academiæ. XIII. 91. Arverni Municipii deſcriptio. 119. Chriſtophori & Aug. Thuanorum elogia. 217, 218. cérémonies du baptême de Louis XIII. 248. tumulus Claudii Puteani. XIV. 406. *vie de Papire Maſſon.* 404.

MASSON (Jean) vie de Pline le jeune. XI. 92. hiſtoire de Jeanne d'Arc. XII. 144. édit. de l'hiſt. de la vie de Louis II, duc de Bourbon. 354. vie de S. Exupere. XIII. 69.

MASSON (l'abbé le) traduction de Salluſte. XI. 68.

MASSONIO (Salvadore) origine de la ville d'Aquila. XI. 480.

MASSUET (D. René) de S. Irenæi vita & ſcriptis. XIII. 116.

MASSUET; hiſt. de la guerre préſente. XII. 340 *& ſuiv.* vie du prince Eugène. XI. 244.

MASTEL; menologium Viridivallis. X. 422.

Maſtricht; ſon évêché. XIII. 285. relat. de la campagne de Maſtricht. XII. 343. bataille. *ibid.*

MATAMORE; de academiis & doctis viris Hiſpaniæ. XIII. 331.

MATASILANI; la felicita di Coſimo Medici. XI. 507.

Matel (Jeanne Chezard de) ſa vie. X. 446.

MATENESIUS; de electione & coronat. Ferdinandi II. XI. 232.

MATHAREL; ad Franco-Galliam reſponſio. XII. 29.

MATHAS; recherches des connétables, &c. XIII. 226.

MATHEACCI; jus Venetum in Mare Adriaticum. XI. 534.

Mathématiques; hiſtoire des Mathématiques. XIV. 349.

Mathilde (la comteſſe) différens auteurs qui ont écrit ſa vie. XI. 384, 406 & 501.

Mathilde, femme de Guillaume le Conquérant. XIII. 64.

Mathilde; de Mathilda abbatiſſa Quedlinburgenſi. XI. 216.

MATHOU; de Senonum origine chriſtiana. XIII. 58.

MATHURIN *de Pigner*; opus triplex pro Carmelis. X. 370.

Matignon (Jacq. de) hiſtoire de ſa vie. XII. 363.

MATINA (Leone) ducalis regiæ Lavarium. XI. 528.

MATTEI (le P.) édit. de la vie du pape Nicolas IV. XI. 427. Tuſculum antiq. 370 & 446.

MATTESSILLAN (Marie) guerres des Guelfes & des Gibelins. XI. 407.

S. *Matthias*, apôtre; ſa vie. X. 225.

Matthias, empereur; hiſtoriens de ſon régne. XI. 231 & *ſuiv.*

MATTHIAS, roi de Hongrie; ſa lettre à Albert, duc de Baviere. XI. 256.

Matthias Corvin, roi de Hongrie; diſcours de ſes ambaſſadeurs. XI. 183, 184.

MATTHIAS de Michovia; de Sarmatia. XIV. 41. chronica Polonorum. 42 & 46. Moſcovia. 62.

MATTHIAS (Chriſt.) theatrum hiſtoricum. X. 124.

MATTHEI (Jean) de rer. inventoribus. XIV. 546.

MATTHEIS (Ant. Felice) Sardinia ſacra. XI. 587.

MATTHIEU PARIS; hiſt. major. XIII. 454 & *ſuiv.*

MATTHIEU (Antoine) obſerv. ſur la vie de Philippe de Bourgogne. XIII. 105. fundationes, &c. 315. de rebus Ultrajectinis. *ibid.* rerum Amerfortiarum ſcriptores. *ibid.* chron. ducum Brabantiæ. 283. veteris ævi analecta. 326. de nobilitate. XIV. 192.

MATTHIEU (Pierre) vie de S. Louis. XII. 134. hiſt. de Louis XI, roi de France. 149. hiſt. des derniers troubles. 235. guerres entre les m. de France & d'Autriche. 236. hiſt. de France

ſous Henri IV. 243. hiſt. de la mort de ce prince. 245. hiſt. de France ſous les régnes de François I. — & Louis XIII. 248. réjouiſſances de la ville de Lyon. XIII. 241. entrée de la reine à Lyon. *ibid.* hiſt. des guerres de Flandre. 294.

MATTHIEU DE S. JEAN (le P.) hiſt. de l'ordre des Carmes. X. 368.

MATTHIEU *de Weſtminſter*; flores hiſtoriarum. XIII. 443 & 456.

MATTHU y SANZ (Lorenzo) cortes generales de Valencia. XIII. 388.

MATY; diction. géographique. X. 50.

Maubec; hiſt. de cette maiſon. XIV. 244.

MAUBERT; hiſt. politique du ſiécle. X. 107. teſtament politique du cardinal Albéroni. XIII. 353.

MAUCROIX; abrégé de l'Hiſtoire univ. trad. du P. Petau. X. 122. Lactance, de la mort des perſécuteurs. 272. hiſt. du ſchiſme d'Angleterre. XIII. 495.

MAUDAVE (le chev. de) mém. du marquis de Saint-Philippe. XIII. 353.

MAUGUIN; de gratia & prædeſtinat. opera & fragmenta. X. 249.

MAULÉON (Auger de) lettres de Paul de Foix. XII. 194.

MAUNDRELL; voyage d'Alep à Jéruſalem. XIV. 189.

MAUPARTY (Hubert de) hiſt. du Quillotiſme. X. 257.

MAUPEOU (de) vie de l'abbé de Rancé. X. 356.

MAUPERTUY; *voyez* DROUET DE MAUPERTUY.

S. *Maur*; congrégat. de S. Maur. X. 337 & *ſ.* ſon hiſt. littéraire. XIV. 377.

Maures; leur entrée en Eſpagne. XIII. 343. leurs guerres; leur expulſion, &c. 388, 389 & *ſuiv.*

Maures d'Afrique. XIV. 138, 139 & *ſuiv.*

S. *Maurice*; v. *Légion Thébéenne.*

S. *Maurice*; ordre de S. Maurice & de S. Lazare. X. 483. ſes priviléges. XI. 578 & *ſuiv.*

Maurice, emp. de C. P. hiſtoire de ſon régne. XI. 142.

Maurice, duc de Saxe; narratio de cauſis

Smalkaldici fœderis. XI. 169. de ejus inveſtitura. 170. pugna cum Alberto. *ibid.* epigramm. & oratio de ejus obitu. *ibid.* de ejus vita. 189. ſes guerres avec Charles - Quint. 229.

Maurice, électeur de Saxe. XI. 310.

Maurice, prince d'Orange. XIII. 299, 301, 323.

Maurice, comte de Saxe; ſes campagnes. XII. 344. hiſt. de ſa vie. *ibid.*

MAURICE (Jean-Bapt.) le blazon des chevaliers de la Toiſon d'Or. XIV. 202.

MAURICE *de la Mere de Dieu*; ſacra Eremus Auguſtiniana. X. 429.

Maurienne; auteurs ſur cette ville & ſur ſon évêché. XI. 576.

MAURIER (Aubery du) mémoires. XI. 306.

MAURIER; *voyez* AUBERY.

S. *Maurille*; ſa vie. XIII. 89, 90.

MAURISIO (Gérard) Dom. de Romano, &c. hiſtoria. XI. 367. de geſtis Ecceliní de Romano. 386 & 427. chronicon. 537.

MAURO (Giacomo) traduction de l'hiſt. de J. Jovien Pontanus. XI. 469. de celle de Barth. Facio. *ibid.*

MAURO (Lucio) trad. de l'hiſt. des Indes. XIV. 152.

MAUROLICO (Sylv.) iſtoria ſagra. X. 321.

MAUROLYCUS (Fr.) martyrologium. X. 275. Sicanicarum rerum compendium. XI. 375 & 492. Siciliæ topographia. 489. apologia. *ibid.* ſa vie. 492.

MAUROY; vie de M. de la Valette. XII. 365.

MAURUS (Hartm.) electio & coronatio Caroli V imper. XI. 225.

Mauſole; diſſert. ſur ſon tombeau. XIV. 492.

Mauſolée; v. *Sépulcre*.

MAUSONI (Louis) vie de S. François Xavier. X. 456.

MAUSSAC; ſon édit. des œuvres de Plutarque. XI. 32.

MAUVILLON; hiſt. de la derniere guerre de Bohême. XII. 343.

Maxence; ſur le nom du général de ſes troupes. XIV. 446.

S. *Maxent*, près Saint-

Malo ; ſa fondation. XIII. 79.

MAXIME de Saragoce ; contin. chronici Dextri. X. 156 & XIII. 356.

Maximien ; ſon panégyrique. XI. 128.

Maximilien I, empereur ; hiſtoriens de ſon régne. XI. 224, 225. écrits relatifs à l'hiſt. de ſon régne dans Fréher. XI. 182, 185, 186, 187. —*Maximilien II ;* ſon élection & ſon couronnement. XI. 171, 172. hiſtoriens de ſon régne. 231, 232.

Maximilien Emanuel, électeur de Baviere ; ejus fortitudo. XI. 263.

S. *Maximin* de Trèves ; abbaye. XI. 285.

MAY (Louis du) ſa Science des princes. X. 104. état de l'empire. XI. 164. auvertimenti. 86. cauſes de la guerre de Hongrie. 350. guerres de Tranſylvanie & Hongrie. *ibid.* l'Avocat condamné. XIII. 204.

MAY (Th.) hiſt. du Parlement d'Angleterre. XIII. 468.

Mayence ; cartes. X. 75. états de l'électeur de Mayence. XI. 281 & *ſuiv.* chronic. Moguntiacum. 176, 177 & 220.

Mayenne (le duc de) ſa vie. XII. 351.

Mayenne (le duc de) ſon ambaſſade en Eſpagne. XIII. 242.

MAYER (Matthieu) Roma ſepticollis. XI. 415.

MAYER (Tobie) ſes cartes. X. 68.

MAYER (Wolf) hiſt. magni miraculi Anglicani. XIII. 465.

MAERBERG ; voyage en Moſcovie. XIV. 64.

MAYERN (J. B.) chronicon Salisburgenſe. XI. 263.

MAYERNE-TURQUET ; hiſt. de Navarre. XIII. 132.

MAYEUX (François) mém. pour les ducs & pairs. XIII. 224.

MAYNIER (B. de) hiſt. de la principale nobleſſe de Provence. XIV. 253.

MAZARIN (le card.) écrits ſur ſon miniſtere. XII. 294 & *ſuiv.* ſes lettres. 320. & XIV. 297 & *ſuiv.* hiſt. de ſon miniſtere. XII. 320. ſa vie. 321. ſon teſtament. *ibid.*

Mazarin ; fondation de ce collége. XIII. 32.

Mazarinades. XII. 296, 303.

MAZEL (David) panégyrique de Marie Stuart, reine d'Angleterre. XIII. 486.

MAZZA (Antoine) urbis Salernitanæ hiſtoria. XI. 371. de rebus Salernitanis. 485.

MAZZELLA (Scipion) Puteolorum & Cumarum deſcriptio & antiq. XI. 371. deſcript. du royaume de Naples. 460. vies des rois de Naples. 464. antiq. & bains de Pouzoles. 460 & 484.

MAZZOCCHI (Alexis Sym.) in vetus kalendarium commentarius. X. 247. de antiquis Corcyræ nominibus. XI. 545. commentarii in tabulas Heracleenſes. XIV. 339. de dedicatione ſub Aſcia. 341. vetus inſcript. Chriſtiana. *ibid.*

MAZZOCCHI (Dominique) epiſtola apologetica. XI. 370. Veio difeſo. XI. 441, 442.

MAZZOCCHI (Jac.) Veji defenſi diſſert. XI. 370. de Roma. 414.

MAZZOLARI; grandezze dell' Eſcuriale. XIII. 370

MAZZOLÉNI; in numiſmata ænea ſelectioria maximi moduli. XIV. 324.

Mazzuchelli; ſes médailles. XIV. 326.

MAZZUCHELLI (Giam. M.) vies des hommes illuſtres. XIV. 368. gli ſcrittori d'Italia. 386. vie de Pierre Aretin. 400.

Méandre; cours de cette riviere. XIV. 81.

Meaux; hiſt. de ſon égliſe. XIII. 60.

MECCATI; guerre di Genova. XI. 572.

MÉCÉNAS; oratio de monarchia. X. 110. — *Mécénas* comparé avec Agrippa. XIV. 432. dell' origine, &c. di Mécénate. XI. 83. vie de Mécénas. *ibid.* mém. ſur ſa vie. XIV. 454.

MECHELE (Cirillo) domaine de Veniſe ſur ſon golfe. XI. 534.

MECHOVIUS; Laurus Guelfica. XI. 297.

Meckelbourg; cartes. X. 73. auteurs ſur le duché & ſes dépendances. XI. 303.

Mecque (la) pélerinage en cette ville. XIV. 97.

Meda; ſtoria di Meda. XI. 562.

MEDAGLIA (Natale) hiſt. de Cluana. XI. 451.

Médailles ; de nummis antiquis. XI. 104 & *ſuiv.* traités ſur les médailles. XIV. 306 & *ſuiv.* obſervations ſur beaucoup de médailles, dans les mém. de l'académie. 414 & *ſuiv.* mém. ſur les médailles reſtituées. 481 & 486.

Médailles ; hiſt. de Louis le Grand par les médailles. XII. 282 & *ſuiv.* — *Médailles* du régne de Louis XV. XII. 347.

S. *Médard*, évêque de Noyon ; ſa vie. XII. 86.

S. *Médard* de Soiſſons ; chron. de ce monaſtere. XII. 84. ſon privilége. X. 340. & XIII. 41.

Médes ; mém. pour concilier Hérodote avec Ctéſias au ſujet de leur monarchie. XIV. 484.

Médecine ; hiſtoire de cette ſcience. XIV. 351.

Médecine ; ſtatuts, &c. de cette faculté. XIII. 28.

Médecins ; vies des anciens Médecins. XI. 53. hiſt. SS. Medicorum. X. 289.

Médée ; ſon hiſtoire. XIV. 458.

Médicis ; généalogie de cette maiſon. XII. 366.

Médicis ; vies particuliéres de pluſieurs princes de cette maiſon. XI. 504, 506, 507, 509. protection qu'ils ont donnée aux lettres. XIV. 385.

Médicis (Jacques de) ejus res geſtæ circa Lacum Larium. XI. 365.

Médicis (Jean Jacq. de) marquis de Marignan. XI. 556 & *ſuiv.* ſa vie. 591.

Médicis (Catherine de) ſon couronnement. XIII. 237. ſa légende. XII. 190. ſon éloge. 363. ſes droits ſur le Portugal. XIII. 417.

Médicis (Marie de) hiſt. de ſa vie. XII. 366. ſon entrée à Lyon. XIII. 241. en d'autres villes. 242, 243, 244. ſon mariage. 247. ſes obſéques. 249. recueil de piéces en ſa faveur. XII. 274.

MÉDICIS (Jérome de) informationes. XI. 586.

Médie ; monum. ſculpté dans une de ſes montagnes. XIV. 495.

MEDINA (Anton. de Ubilla &) ſucceſſion de el rey Felippe V. XIII. 398.

MEDINA (Pedro de) grandezas de Eſpaña. XIII. 408.

MEDIOBARBUS; *voyez* MEZZABARBA.

Mediolanum; poſition de cette ville. XIV. 499.

MEDON; origine des jeux floraux. XIII. 142.

MEDRANO; hiſt. de los Varones illuſtres. X. 399.

MÉERMAN; origines typographicæ. XIV. 365.

Mégare, en Achaïe; mém. ſur cette ville. XIV. 464.

MÉGE (Joſeph le) vie de S. Benoît. X. 334.

MEGISER; annales Carinthiæ. XI. 252.

MÉHEMET-EFFENDI; ſon ambaſſade. XII. 339.

MEHUS (Laurent) de diſcord. Florentinorum. XI. 504. l'itinéraire de Cyriac d'Ancone. XIV. 179; de viris illuſtr. 366. Manetti ſpecimen hiſt. litter. XIV. 388.

MEI (le chev. Come) Muſæum Mazzuchellianum XIV 126.

MEIBOMIUS (Henri) édition de l'hiſt. des empires par Sleidan. X. 119. de la chronique de Gobelinus Perſona 141. chronicon monaſt. Riddagshuſenii. X. 342. — monaſt. Bergenſis. *ibid.* notes ſur le diplome de Cremſmunſter. XI. 262. res Germanicæ. 191. variæ Meibomiorum diſſertationes. 194 & *ſuiv.* 220, 223. notæ ad chronicon comitum de Marca &c. 291. — comitum Holſatio-Schavenburgenſium. 292. notæ ad Wittichindum. 294. deſcriptio urbis Brunſvicenſis. 296. de ducum Brunſvicenſium contra infideles expeditionibus. 297. notæ ad bullam Andronici II. 297. chronicon Mindenſe. 298. Bardevicum. 300. chron. Bergenſe. 305. chron. Waldeckenſia. *ibid.* chron. ad hiſt. belli ſacri. XIV. 99. genealogia domûs ducum Brunſvicenſium. 214.

MEIBOMIUS le jeune (Henri) ad Saxoniæ inferioris hiſtoriam introductio. XI. 293.

MEIBOMIUS (Jean-Henri) de Cereviſiis veterum. XI. 50.

MEIBOMIUS; notæ ad Diogenem Laert. XIV. 348.

MEIBOMIUS (Marc) de fabrica Triremium. XI. 105.

MEICHELBECK ; hiſt. Friſingenſis. XI. 264.

MEINARD ; regicidium. XII. 245.

MEINDERS ; de ſtatu religionis & reipublicæ ſub Carolo magno, &c. XI. 215.

Meinengen ; deſcript. de cette ville XI. 317.

MEISNER ; deſcriptio eccleſiæ Wittebergenſis. XI. 311.

Meiſſen ; hiſt. de cette ville. XI. 311, 312, 313.

MELANCHTON (Philippe) chronicon Carionis. X. 118. chron. Mutii. XI. 206. de vocabulis regionum & gentium, quæ recenſentur à Tacito. 166.

MÉLART ; hiſt. de la ville de Huy. XI. 290.

Melazzo; hiſt. de cette ville. XI. 498.

MELBAEUS ; Sylva academica. XI. 285.

MELCHIOR *de Ste-Anne ;* chronica de Carmelitas deſcalſos. X. 374.

MELCHIORI (Ottav.) deſcript. de Cajazzo. XI. 487.

Melck, en Autriche ; chronicon Mellicenſe. X. 344.

Meldi ; obſerv. ſur ces peuples XIV. 507.

MELENDEZ ; teſauros de las Indias. X. 398.

MELETUS ; de religione Boruſſorum. XIV. 43.

Melita ; Melita vetus & nova. XI. 46.

MELLA *Arborio* (Aleſſ.) la chieſa di Vercelli. XI. 584.

MELLEN (Jacques de) ſylloge Thalerorum. XI. 251. reges Hungariæ. 352.

MELLIER ; mém. ſur les foi & homage de Bretagne. XIII. 77.

MELLINI ; vie de la comteſſe Mathilde. XI. 406. apologie. *ibid.*

MELLO (de) vies des ſaints. X. 287.

MELOT ; recherch. ſur Archiméde. XIV. 458. ſur la priſe de Rome. 459. ſur le commerce des îles Britanniques. 464, 472, 485. *ſon éloge.* 502.

MELTON ; ſes voyages. XIV. 187.

Melun ; hiſt. de la ville & des ſeigneurs de Melun. XIII. 38.

Melun (Madlle. de) ſa vie. X. 447.

Méluſine. XIII. 252. & XIV. 251.

MELVIL ; mém. hiſto-

riques. XIII. 463.

MELVIN ; de origine Scotorum. XIII. 518.

MELZER ; chronique de Schnéeberg. XI. 313.

Memmingen ; chronique de cette ville. XI. 273.

MEMNON ; hiſt. d'Héraclée. XIV. 459.

Memphis ; deſcript. de cette ville. XIV. 134.

MENA (Pierre de) vie de S. François de Paule. X. 408.

MÉNAGE (Gille) epiſtola. XIII. 90. hiſt. de Sablé. XIV. 254. anti-Baillet. 368. notæ ad Diogenem Laert. 348.

MÉNANDRE Protect. ſes ambaſſades. XI. 71, 131, 134, 142.

MENARD (Hugue) concordia regularum S. Benedicti Anianæ. X. 325. martyrolog. 337. de unico S. Dionyſio. XIII. 11.

MENARD (Claude) itinerarium B. Antonini martyris. X. 23. plainte apologétique. XIII. 90. de amphitheatro Andegavenſi. *ibid. & ſuiv.* hiſt. de Bertrand du Gueſclin. XII. 353.

MÉNARD ; mœurs des Grecs. XI. 24. hiſt. de Niſmes. XIII. 144. — des évêques. *ibid.* ſes ouvrages dans les mém. de l'académie des Inſcriptions. XIV. 482, 483, 488, 492, 495, 501, 502, 505, 510, 511.

MÉNARDAYE (de la) examen de l'hiſtoire des Diables de Loudun. XIII. 94.

MÉNARDIERE (de la) relation des guerres. XII. 317.

MÉNART ; nom ſous lequel Godefroi Hermant donna la vie de S. Jean Chryſoſtome. X. 290.

MENAVINO ; coſtumi de Turchi. XIV. 69.

MENCIUS (Balth.) de ſeptem electoribus Saxonicis. XI. 309. genealogia domus Brandeburgicæ. XIV. 213.

MENCKEN (Jean-Burchard) ſes éditions de la méthode pour étudier l'Hiſtoire de l'abbé Lenglet. X. 18. Campani epiſtolæ, &c. XI. 224. vie de l'emp. Léopold I. 242. ſcriptores rerum Saxonicarum. 307. Sigiſmundi Auguſti epiſtolæ. XIV. 49. de viris illuſtr. 369. de charlataneria eruditorum. 371.

Mende, priſe par les

Huguenots. XII. 175.

MENDEZ SILVA (Rodrigo) deſcript. de l'Eſpagne. XIII 327. vie de Marie, fille de Charles-Quint 346. poblacion general de Eſpaña. 406. del gran canciller de Caſtilla. 409 vie du comte de Barcelos. 426. catalogo real y genealogico de Eſpaña. XIV. 267. origen de los Barrientos. 270. généalogie de Nuno Alfonſo. 271. d'Alonſo de Ceſpedes. *ibid.* de la maiſon de Contreras. 272. — de Machado. 275. — de Olarte. *ibid.* — de Palavicina. 276. — de Pereyra. *ibid.* — de Quiros. 277. — de Saavedra. 278. — de Sepulvéda. 279. — de Sotomayor. *ibid.* — de Valdez. 281. — de Véga. *ibid.* — de Villar de Pardo y Canete. 282.

MENDO; de ordinibus militaribus. X. 474.

Mendoça; card. arch. de Tolède; ſa vie. XIII. 401.

MENDOÇA (Bernardin de) commentarios. XIII. 299.

MENDOÇA (Diégo de) guerre de Grenade. XIII. 391.

MENDOÇA (Franc. Gonçalez de) hiſt. de la Chine. XIV. 120 & 121.

MENDOZA (Gaſp. de) prédication de S. Jacques en Eſpagne. XIII. 360.

MENDOZA (Gonçalez de) fragmenta chronicorum. XIII. 356.

Mendoça (G. Hurtado de) ſa vie. XIII. 402.

MENDOZA (Hernando de) avis de ce qu'il y a à réformer en la compagnie des Jéſuites. X. 464.

MENDOZA (Jér. de) jornada de Africa. XIII. 415.

MENDOZA (Pedro GONÇALES de) hiſt. de N. Segnora de la Salceda. X. 381. hiſt. del Monte Celia, &c. XIII. 391.

MENDOZA (Pedro Salazar de) chronica de la caſa de los Ponces de Léon. XIV. 276. hiſt. des royaumes de Caſtille & de Léon. XIII. 365. vie de S. Ildefonſe. 369.

Menées ou *Martyrologes* des Grecs. X. 278.

S. *Ménelé*, abbé de Menat en Auvergne; ſa vie. XII. 80.

MENENNIUS; deliciæ equeſtrium ordinum. X. 170. origines ord. militarium. 475.

Ménès; differt. ſur ce premier roi d'Egypte. XI. 9.

MENESTRIER (le P.) les divers caracteres des ouvrages hiſtoriques. X. 17. projet de l'hiſt. de l'ordre de la Viſitation. 442. de la chevalerie. 475. hiſt. de Louis le Grand. XII. 282. plan d'une hiſtoire de Lyon. XIII. 112. éloge de cette ville. *ibid.* hiſt. de Lyon. 114. lettre ſur le ſacre du roi Charles VIII. 237. publication de la paix à Lyon. 245. entrée du card. Chigi à Lyon. 246. ſes divers traités ſur le blaſon. XIV. 199 *& ſuiv.* des ballets anciens & modernes. 359.

MENESTRIER (Jean-Baptiſte le) médailles. XIV. 314.

MENETRIER (Claude) ſymb. Dianæ ſtatua. XI. 47. & XIV. 331.

Menezes (Alexis de) journal. XIV. 106.

MÉNEZES (Fern. de) vie du roi Jean I. XIII. 413.

MÉNIPPE; fragmenta. X. 25.

S. *Menje*, évêque de Châlons; ſa vie. XIII. 58.

MENNITI (Petro) kalendarium ord. S. Baſilii. X. 329.

Mennonites; leur hiſtoire. X. 312.

MENOCHIUS; de republica Hebræorum. X. 220.

Menologium Franciſcanum. X. 387.

MENTES (de) éloge de Vienne ſouterraine. XIII. 173.

MENTZELIUS; Sinenſium chronologia. XIV. 120.

S. *Ménulphe*, évêque; ſa vie. XII. 77.

Menzicof (le prince) ſa vie. XIV. 67.

Mer-Adriatique; droits de la république de Veniſe ſur ce golfe. XI. 534 *& ſuiv.* de deſponſatione Maris Adriatici. XI. 367. — *Mer Caſpienne*; cartes. X. 93. — *Mer Erythrée*; mém. ſur cette mer. XIV. 515. — *Mer Méditerranée*; Scylacis Periplus. X. 23, 25. Portolano. 48. cartes. 64. — *Mer-Morte*; mémoire ſur ce lac. XIV. 512. — *Mer-Noire*; v. *Pont-Euxin*. — *Mer-Rouge*; de Mari Rubro. X. 25. Periplus. *ibid.* cartes. 56. ſa deſcription. XI. 1.

MERCATI ; obéliſques de Rome. XI. 432.

MERCATOR (Gérard) ſes cartes pour la géographie de Ptolémée. X. 19. Atlas. 40. chronologia. 145.

MERCATOR (Marius) opera. X. 261.

MERCATOR (François) *v.* CREMERS.

MERCERUS ; notæ ad Dictin & Darem. XI. 25.

Mercy ; hiſt. de l'ordre de la Mercy. X. 430. hiſt. de cet ordre en Eſpagne. XIII. 365.

MERCK (Jac.) chronicon Conſtantienſe. XI. 271.

Mercœur (le duc de) ſa vie. XII. 365.

Mercure ; diſſert. ſur une ſtatue de cette divinité. XIV. 331. qu'il n'y en a eu qu'un. 441. Mercure avec un carquois. 452.

Mercure ; dialogue entre Mercure & Caron. XI. 410.

Mercure de Vittorio Siri. X. 161, 162, 163. *Mercure François.* 162. *hiſtor. & politique.* ibid. — *Mercure d'Allemagne.* XIV. 12. — *Mercure de Gaillon.* XIII. 67. — *Mercure Gallo Belgique.* X. 161. & XIII. 293, 297. — *Mercure Hollandois.* X. 166. & XIII. 305. — *Mercure Jéſuite.* X. 464. — *Mercure Suiſſe.* XIII. 264.

MERCURIALIS ; de potionibus veterum. XI. 50.

Mere de Dieu ; Clercs réguliers de la Mere de Dieu de Luques. X. 439. écrivains de cette congrégation. XIV. 380.

MERELLO (Michel) guerre des François en Corſe, &c. XI. 574. & XII. 178.

MERGEY (Jean de) mém. militaires. XII. 186.

MERIANS (Matthieu) Candia. XIV. 79. genealogia principum Badenſium & Holſatiæ. 213.

Mérida ; hiſt. de cette ville. XIII. 372.

Mérite ; ordre du Mérite militaire. XIII. 229.

MERLE (D.) lettres à M. Mille. XIII. 104. *aux additions.*

MERMAN (Arnold) theatrum converſionum gentium. X. 169.

Mérovingiens ; chronologie & hiſt. des rois

Mérovingiens. XII. 116, 119 & 121. mém. ſur les Mérovingiens. XIV. 474, 475 & 505.

MERRE (le) mém. du Clergé de France. XII. 382. ſommaire pour l'archev. de Tours. XIII. 87.

Mersbourg; hiſt. de cette ville. XI. 314.

MERSSEUS (Pierre) catalogus Electorum eccleſiaſticorum. X. 169. & XI. 281.

MERULA (Gaudence) de Gallorum Ciſalpinorum antiquitate. XI. 363, 550. & XII. 14.

MÉRULA (George) antiq. Vicecomitum. XI. 364, 405 & 555. hiſt. Mediolani. XI. 398. bellum Scodrenſe. 523.

MERULA (Paul) coſmographie. X. 38. ſon édition de Paul Diacre. XI. 91. opera poſthuma. 109. de ſtatu confœderat. Belgii provinciar. XIII. 289. tréſor des tems. 319.

MERULA (Pellegrino) ſantuario di Cremona. XI. 559.

MERVAULX; Journal du ſiége de la Rochelle. XII. 266.

Merveilles du monde; différens traités ſur ce ſujet. XI. 49, 50.

MERVEILLEUX; carte de Neufchatel. X. 76.

MERZ; Norbertus triumphans. X. 419.

MESA (Sébaſtien de) jornada de Africa. XIII. 415.

MESCHINIERE (Odeſpunc de la) concilia Galliæ. XII. 382.

MÉSHOVIUS; hiſtoria Anabaptiſtica. X. 306. rerum per diœceſim Colonienſem geſtarum hiſtoria. XI. 286.

MESLINGER; privilegia ordinis Ciſtercienſis. X. 353.

MESNARD; ſcience des tems. X. 184.

MESNY; de gli altari e dell' are de gli antichi. XI. 115.

Meſopotamie. XIV. 80.

MESPLEDE; Catalania Galliæ vindicata. XIII. 385.

MESSA (Perez de) grandezas de Eſpaña. XIII. 408.

Meſſagers de l'Univerſité. XIII. 25.

MESSALA CORVINUS; hiſtoria Romana. XI. 66, 75, 76, 79.

MESSENIUS (Jean)

édition de la chorographie d'Adam de Brême. XIV. 2. Scondia illuſtrata. 3. ſpecula. 6. chronica duo regum Sueco. 7. Olaï Suecorum hiſtoria. *ibid.* chron. epiſcoporum. 17. Sueo-Penta protopolis. *ibid.* tumbæ regum, &c. 20. theatrum nobilitatis Succanæ. 286. genealogiæ Sigiſmundi & Caroli regum Sueciæ. 286. Guſtaïdum proſapia. 287.

MESSI (Ant.) breve deſcrizione dell' aqueſto de Terra ſanta. XIV. 102.

Meſſine ; auteurs ſur cette ville. XI. 375 & 494 *& ſ.* lettre de la Ste. Vierge. 490. —*Meſſine* délivrée des Saraſins, par le comte Roger. XI. 375, 385. hiſt. des mouvemens en cette ville. XII. 327.

MESSINGHAM ; vitæ ſanctor. Hiberniæ. XIII. 527.

Meſures ; de menſuris & ponderibus Græcorum & Romanorum. XI. 76. poids & meſures des anciens. 104 & 118. — *Meſures romaines.* XIV. 443 *& ſuiv.*

Meſures de longueur des anciens. XIV. 487.

Meſures itinéraires & géographiques. XIV. 457, 474, 478, 489, 492, 498, 499, 507.

METAPHRASTE (Siméon) vitæ ſanctorum. X. 278, 281.

METEREN ; hiſt. des Pays-Bas. XIII. 293.

MÉTHOCHITE (Théodore) hiſt. Romana. XI. 89. de ejus ſcriptis. X. 89.

S. *Méthodius*, évêque des Moraves ; ſa vie. XI. 327.

Métropoles grecques ; leurs droits ſur leurs colonies. XI. 56.

Metz ; auteurs ſur cette ville. XIII. 178 *& ſuiv.* chron. de ſes évêques. XII. 85. ſiége de Metz en 1552. 165.

MEURERS ; *voyez* LATOMUS.

MEURIER ; de ſacris unctionibus. XIII. 235.

MEURISSE ; hiſt. des évêques de Metz. XIII. 178. hiſt. de l'héréſie à Metz. *ibid.*

Meurs ; carte. 74.

MEURS (Jacque de) hiſt. chronologique de Gottfrid. X. 149.

MEURSIUS (Jean) édition de Théodore Méthochite. X. 89. de po-

pulis & pagis Atticæ. XI. 43. ſes autres ouvrages ſur les antiquités de la Gréce. *ibid.* & 44, 45. Panathenæa. 47. Eleuſinia. *ibid.* Græcia feriata. 48. de ludis Græcorum. *ibid.* orcheſtra. *ibid.* de puerperis. 49. Denarius. 51. Æſchilus, &c. 52. Theſeus. *ibid.* Dionyſius. *ibid.* de Heraclide. *ibid.* Theophraſtus. *ibid.* bibliotheca Græca. 53. Attica. *ibid.* de funere. 54. Creta, Cyprus, &c. 55. de luxu Romanorum. 102. ſon édition des ouvrages de Conſtantin Porphyrog. XI. 135. de paſſione Caroli Boni. XIII. 278. Guill. Auriacus. 300. Ferdinandus Albanus. *ibid.* de Induciis Belgicis. 302. Athenæ Batavæ. 313. hiſt. Danica. XIV. 26. notæ ad vitam S. Canuti. 27. *Epiſtola* Forſtii *de ejus obitu.* XI. 52.

MEURSIUS le fils (Jean) de Tibiis. XI. 49. majeſtas Veneta. 533.

MEUSCHENIUS ; gloſſarium latinitatis ferreæ. X. 141.

MEXIA (Fernando de) nobiliario vero. XIV. 267.

MEXIA (Pedro) hiſt. imperial. XI. 91.

Mexique ; cartes de ce pays. X. 96. auteurs qui en ont fait l'hiſt. XIV. 123, 146 & *ſuiv.* 152 & *ſuiv.*

MEYER (Jacq.) chron. Flandriæ. XIII. 277.

MEYER (Mart.) chronicon Hebræorum. X. 200. diarium Europæum. X. 165. & XI. 240. Londorpius ſuppletus. XI. 332.

MEYER ; ſes cartes. X. 66.

MEYNIER ; guerre civile de Provence. XIII. 155.

MEYSSONIER ; hiſt. de l'Univerſité de Lyon. XIII. 117.

MEZENGUI ; abrégé de l'ancien Teſtament. X. 201. vie de M. de Buzanval. XIII. 42.

MEZERAY ; hiſt. de France avant Clovis. XII. 10. abrégé de l'hiſt. de France. 98. hiſt. de France. 109 & *ſuiv.* contin. de l'hiſt. des Turcs. XIV. 70. mém. hiſt. & crit. 521.

MÉZGER ; hiſt. Saliſburgenſis. XI. 263.

MEZIRIAC ; guerres d'Italie. XI. 413. origine du

du mot *Lugdunum*. XIII. 112.

MEZZABARBA (Franç.) imper. Romanorum numiſmata. XIV. 316. obſervat. ſur le recueil de ſes médailles. 452, 456 & 462.

MICHAULT; éloges de quelques auteurs François. XIV. 393. mém. ſur l'abbé Lenglet du Freſnoy. 403. mélanges hiſt. 522.

S. *Michel*; ordre de chevalerie en France. XIII. 227.

S. *Michel* de Bamberg; abbates hujus cœnobii. XI. 199.

S. *Michel*; chronicon monaſt. S. Michaelis in Hildesheim. XI. 193.

S. *Michel* de Paſſiniano; hiſt. de ce monaſtere. X. 351.

Michel Paléologue; hiſt. rerum ab eo geſtarum. XI. 139 & 142.

Michel Koribut, roi de Pologne. XIV. 58.

Michel-Ange; ſa vie. XIV. 362.

MICHEL-ANGE de Naples; chronologia ord. Minorum. X. 381. Aſia Menor. 386.

MICHEL *Acominat*; Monodia. XI. 138.

MICHEL de Céſenne; geſta Joannis XXII, papæ. XI. 382.

MICHEL (M. Ant.) deſcript. de Bergame. XI. 372.

MICHEL de Rugio; bullarium Capucinorum. X. 385.

MICHEL Sachſen; chronicon Imperatorum. XI. 207.

MICHEL (de) journal du voyage au golfe du Mexique. XIV. 168.

MICHEL; ſyſtême chronologique. X. 188.

MICHELLE; vida de Iſabel de Borbon. XIII. 349.

MICHELON; fragmenta, &c. XIV. 67.

Michelſtein; antiquit. de cette abbaye. XI. 299.

MICHIELI y MARQUEZ (Joſeph) theſoro de cavaliera. X. 474.

Mici; fondation de cette abbaye. XII. 84.

MICRÆLIUS; hiſtoriarum ſyntagma. X. 172. Pomeriſche chronica. XI. 322.

Middelſex; deſcript. de cette province. XIII. 499.

MIDDENDORP; academiæ illuſtres. X. 171. hiſt. monaſtica. 319. Syl-

va origin. Anachoret. *ibid.*

Middle-Temple ; inſtitution, &c. de l'ordre de la Jarretiere. X. 483.

Middleton (Conyers) vie de Cicéron. XI. 74. traité ſur le Sénat Romain. 117.

Middleton ; origine de l'Imprimerie en Angleterre. XIV. 365.

Midossus ; de antiquo rigore communit. Norbertinæ. X. 420.

Midot ; vindiciæ. X. 420.

Miége ; état préſent de l'Angleterre. XIII. 434.

Migliore (Léopoldo del) Firenze citta nobiliſſima. XI. 508.

Migliſch ; mém. de Migliſch. XI. 314.

Mignard ; ſa vie. XIV. 362.

Mignot (l'abbé) de l'académie ; hiſt. de la réception du concile de Trente. X. 248. hiſt. du démêlé de Henri II avec Thomas Becket. XIII. 455. mém. ſur les anciens philoſophes de l'Inde. XIV. 508. mém. ſur les Phéniciens. 513 & *ibid.*

Mignot de Buſſy (l'abbé) lettres ſur l'origine de la nobleſſe Françoiſe. XIV. 230.

Mignot (l'abbé) conſeiller au Grand Conſeil ; hiſt. de l'impér. Iréne. XI. 148. hiſt. de Jeanne I, reine de Naples. 467. hiſt. de Ferdinand & Iſabelle. XIII. 344. hiſt. de l'empire Ottoman. XIV. 72.

Migrations des peuples ſeptentrionaux. XI. 149.

Miguel (J. Louis) Aureliæ urbis obſidio, & Joannæ res geſtæ. XII. 142.

Miguel *de la Purification* ; vida evangelica de los Menores. X. 380.

Mikovinius ; cartes de Hongrie. XI. 345.

Milan ; auteurs ſur Milan & le Milanez, dans la collection de Grævius & Burman. XI. 364, 365, 366. dans celle de Muratori. 379, 381, 383 & *ſuiv.* auteurs ſur la ville de Milan & ſur le Milanez. 550 & *ſuiv.* hiſt. littéraire de Milan. XIV. 389. Burchard, de Clade Mediolanenſium. XI. 181.

Milanez ; cartes. X. 89.

Milante (Pie Thom.)

de viris illuſtr. congr. S. Mariæ Sanitatis. X. 400. bibliotheca ſancta. XIV. 375.

Milensius ; alphabetum. X. 428.

Milius ; de Diluvii univerſalitate. X 189.

S. *Millan* de la Cogolla ; ſon apologie & ſa vie. XIII. 355.

Mille romain. XIV. 498, 499.

Mille ; hiſt. de Bourgogne. XIII. 104. *aux additions.*

Milles (Thomas) equitum in Britannia ſeries. X. 170. nobilitas politica. XIV. 194 & 283. theſaurus veræ nobilitatis. 283.

Millet (Germain) vindicata eccleſiæ Gallicanæ gloria. XIII. 10. ad diſſertationem reſponſio. 11.

Millet (Jean) traduction d'Egéſippe. X. 199.

Millot (l'abbé) élémens de l'hiſt. de France. XII. 102. élémens de l'hiſt. d'Angleterre. XIII. 445.

Milton (Jean) hiſt. Britanniæ. XIII. 441 & 444. reſponſio adverſus.. Imago regis. 471. defenſio pro populo Anglicano. 472. defenſio ſecunda. 473. pro ſe defenſio. *ibid.* litteræ. 474. opera omnia. 512. hiſt. de Moſcovie. XIV. 65.

Mimes & Pantomimes. XIV. 359.

Minacci ; iſtorie di Faenza. XI. 451.

Minacciato ; ſpiegazioni di due antiche mazze di ferro , &c. XIV. 341.

Minadous; belli Turco-Perſici hiſt. XIV 85. diſputat. pro ſua de bello Perſico hiſtoria. *ibid.*

Minard , hiſt. des Jéſuites en France. X. 453.

Mindanao ; hiſt. de cette île. XIV. 114.

Mindelheim ; carte de cette principauté. X. 70.

Minden; ſucceſſio epiſcoporum Mendenſium. XI. 175. chron. Mindenſe. 192 & 298. autre chronique. 195. évêq. de Minden. *ibid.*

Minenbetti ; chron. de ſon tems. XI. 401.

Minerve; Panathenæa. XI. 47.

Minervino; origine è corſo del Méandro. XIV. 81.

Mingrélie ; hiſt. de ce pays. XIV. 81 *& ſuiv.*

Mini ; della nobilta di Firenze. XI. 508.

Miniana ; continuation de Mariana. XIII. 338.

Miniati (J.) narrazione della terra di Prato. XI. 515.

Miniati (Laurent) le glorie cadute della famigl. Comnena. XI. 136.

Minimes ; hiſt. de leur ordre. X. 407 & *ſuiv.*

Minis (Thomas de) catalogus SS. ord. Cavaldulenſis. X. 349.

Miniſtres ; de miniſtris principum. XI. 343. — *Miniſtre d'état*. X. 107, 109. — *Miniſtres d'état* en France ; leur hiſtoire. XII. 348.

Minois (Claude) panegyricus pro Schola juris. XIII. 30.

Minor (Janus) retorſio impoſturarum. XIV. 20.

Minorque ; hiſtoire de cette île. XIII. 388 & *ſuiv.* Journal de la conquête de cette île, & du Port-Mahon. XII. 344, 345.

Minos ; diſtinction de deux Minos. XIV. 422.

Minuci (Minutio) hiſt. des Uſcoques. XI. 546.

Minutoli ; Romana antiquitas illuſtrata. XI. 112.

Miquiel (Joſeph) teatro de la cavaleria militar. XIV. 269.

Mirabella ; ichnographiæ Syracuſarum explicatio. XI. 376. hiſt. de Syracuſe. 496, 497. piante dell' anticha Syracuſa. XIV. 313.

Miramion (Mad. de) ſa vie. X. 413.

Miranda (M. Alonſo de) vie de D. Ant. de Zuniga. XIII. 402.

Miranda (Alfonſo Vaſquez de) memorial. XIV. 269.

Mirandole (la) carte du duché. X. 89.

Mirasson (le P.) hiſtoire des troubles du Béarn. XIII. 133 & *ſuiv.*

Miraulmont (Pierre de) du Parlement de Paris & autres juriſdictions. XIII. 215. des chancelleries. *ibid.* le prévôt de Paris. 227. le prévôt de l'Hôtel. *ibid.*

Mire (Aubert le) ſa chronique. X. 131. notitia epiſcopatuum. 169. origines militarium ordinum. 170. origines monaſticæ. 318. — Origines Benedictinæ, 333.

— Origines cœnob. Benedictinorum in Belgio. *ibid.* chron. ord. Ciſtercienſis. 354. tractatus de Carmelit. 368. de Carmelitarum diſcalceator. inſtitutione. 375. origin. Thereſianarum. *ibid.* origines Carthuſianorum. 404. origines Canonicor. regularium S. Auguſtini. 417. de collegiis. *ibid.* codex regularum. *ibid.* chron. Præmonſtratenſe. 420. de Windeſimenſi congr. 422. de congreg. Clericorum. 435. origo ordinis Annuntiatarum. 444. origines militarium ordinum. 475. de origine equitum Redemptoris J. C. 484. de bello Bohemico. XI. 234. de vita Alberti Pii. 250. de SS. Virginibus Colonienſibus. 287. de rebus Bohemicis. 325. gentis Spinulæ illuſtrium elogia. 573. rerum Belg. chron. XIII. 275. annales. *ibid.* faſti. *ibid.* codex donationum. 321. diplomata Belgica. *ibid.* donationes. *ibid.* notitia eccleſiarum Belgii. *ibid.* opera hiſtorica. 322. ſtemmata principum Belgii. XIV. 262. elogia Belgica. 391. Elenchus hiſtoricor. &c. *ibid.*

Miroirs des anciens. XIV. 482.

Miroir d'état. XI. 334.

MIRON; relation de la mort de Henri, duc de Guiſe. XII. 202.

MIRTÆUS; commentarii. XIII. 292.

Miſéricorde; religieuſes hoſpitalieres, dites de la Miſéricorde. X. 447.

Miſnie; hiſtoriens de cette province. XI. 294, 311 *& ſuiv.*

MISSAGLIA; vie de Jacques de Médicis. XI. 591.

Miſſi Dominici; de eorum officio & poteſtate. XIII. 226.

Miſſion; congrégation des Prêtres de la Miſſion. X. 411 *& ſuiv.*

MISSON; théâtre ſacré des Cévennes. X. 307, 308. voyage d'Italie. XI. 359. voyage d'Angleterre. XIII. 433.

MISSUD; eccleſiaſt. Melitenſis hiſtoriæ fragmentum. X. 477.

MITCHEL; carte l'Amérique ſeptentrionale. X. 95.

MITTARELLI; annales Camaldulenſes. X. 348.

Mizlerus ; hiſt. de Pologne. XIV. 53.

Mocénigo (Alviſe) procurat. de S. Marc ; ſa vie. XI. 530, 531.

Mocenigo (André) bellum Cameracenſe. XI. 367. & XII. 154, 155.

Mocénigo (Lazare) ſes actions héroïques. XI. 531.

Mocénigo (Pierre) de ejus contra Turcas rebus geſtis. XI. 524.

Mocénigo (Pierre) hiſt. de la guerre de Cambrai. XII. 154.

Mockerus (Ant.) Hildeſia Saxoniæ. XI. 300.

Modène ; cartes. X. 89. auteurs ſur cette ville & ſon duché. XI. 381, 389, 390, 391, 566 & *ſuiv.* dottori Modoneſi. XIV. 389.

Modène (le comte de) *v.* Eſprit de Raymond, comte de Modène.

Modeste (Publ Fr.) Venetiados. XI. 519.

Modeste de S Amable ; la monarchie ſainte. XII. 380.

Modica ; deſcript. de cette ville. XI. 498.

Modius (Franç) de ordinis eccleſiaſtici origine, &c. X. 169 & 320. de triumphis, &c. XI. 54.

Modon ; formulare Anglicanum. XIII. 442.

Moebius (George) hiſtoria Balaam. X. 209.

Moerckens ; conatus chronologicus. XI. 286.

Moeringius ; de Georgio, præpoſito Magdeburgenſi. XI. 266.

Mœris ; diſſert. ſur le lac de Mœris. XIV. 498.

Moestertius ; deſcriptio Teneramundæ. XIII. 284.

Moetjens ; recueil de traités de paix, &c. XIV. 289. actes & mém. de la paix de Nimegue. 301. de la paix de Riſwick. 303.

Mœurs des peuples ; *traités*. X. 97 & *ſuiv.*

Mogol ; hiſt. de l'empire du Mogol. XIV. 107 & *ſuiv.*

Mogor, roi du Japon ; ſa vie. XIV. 129.

Moines ; hiſt. monaſtique. X. 318 & *ſuiv.*

Moine (le P. le) de l'hiſtoire. X. 5. lettre en tête des mém. de la régence. XII. 257. manifeſte pour les Jéſuites. XIII. 22.

Moine (Paſquier le)

conquête du duché de Milan. XII. 159.

MOINE (M. le) hiſt. de Soiſſons. XIII. 40 & *ſuiv.*

Mois des Égyptiens. XI. 9. — des Athéniens. 51 & *ibid.* — des Romains. 101.

MOISESSO; hiſt. de la guerre de Frioul. XI. 544.

MOISET; mém. pour le Chapitre de Saint-Quentin. XIII. 48.

MOISSANT; Campaniæ comitum genealogia. XIV. 247.

Moka; relat. de l'expédition en cette ville. XIV. 97.

MOLANUS; notæ ad martyrologium Uſuardi. X. 226 & 274. de militia. XIII. 283. annales Lovanienſes. 284. indiculus ſanctorum Belgii. XIII. 319.

Moldavie; carte. X. 68.

MOLÉ; obſerv. ſur les erreurs des Peintres. XIV. 363.

MOLEGNANO; hiſt. de Sorrento. XI. 486.

MOLESWORTH; état du royaume de Danemarck. XIV. 22.

MOLIERE; poème ſur les peintures du Val-de-Grace. XIV. 362.

Molina; hiſt. de cette ſeigneurie. XIII. 372.

MOLINA (Andr. Garc. de Palacios &) diſſert. contre la chron. d'Haubert de Séville. XIII. 357.

MOLINA (Bartol. de) breve tratado de Don Juan Garcia Alvarez de Toledo. XIV. 280.

MOLINA (Gonzale Argote) nobleza del Andaluzia. XIV. 269. el conde Lucanor. 271.

MOLINA (Jean de) de Aragoniæ regibus. XIII. 375. cronica antigua d'Aragon. 376. coſas memorables de Eſpaña. 408.

MOLINA (Louis) de Hiſpanorum primogenitorum, &c. XIII. 405.

MOLINA; deſcript. del reyno de Galizia. XIII. 394. & XIV. 271.

MOLINIER (E. de) des confréries pénitentes. X. 486.

Molinos; ſon hiſtoire. X. 255.

MOLISI (J. B. di Nola) chronique de Crotone. XI. 483.

MOLITOR; comment. in Glareani Helvetiæ

descriptionem. XI. 167.

MOLL (Herman) ſes cartes. X. 65, 96. Colonies Angloiſes en Amérique. XIV. 169.

MOLLER, (André) theatrum Freibergenſe. XI. 313.

MOLLER (Jean) de ducatibus Cimbricis. XI. 301. introduct. ad hiſt. ducatuum Sleſwicenſis & Holſatici. XIV. 29. acceſſiones ad Morhofium. 366. Iſagoge. 397. Cimbria litterata. *ibid.*

Moluques; carte des îles Moluques. X. 94. leur hiſtoire. XIV. 113 & *ſuiv.*

Momies d'Egypte. XI. 6.

MONACA (André della) hiſt. de la ville de Brindes. XI. 482.

MONACO (Jac. Ant. del) ſur la ville de Saponara. XI. 486.

MONACO (Michel) ſanctuarium Capuanum. XI. 486 & *ſuiv.* recognitio ſanctuarii 487.

Monaco; la liberté glorieuſe de Monaco. XI. 573.

Monaldeſchi; généalogie de cette famille. XIV. 218.

MONALDESCHI (Monaldo) hiſt. d'Orviete. XI. 443.

MONALDESCO (Boconte) fragm. annalium Romanorum. XI. 390.

MONANTHOLIUS; ſur le collége royal. XIII. 32.

Monarchia Solipſorum. X. 470, 471.

Monarchie Françoiſe; ſon époque. XIV. 417.

Monarchie de Sicile; différens écrits ſur ce tribunal. XI. 374 & 490.

MONARD de Vautrey; de civitate Avenionenſi. XIII. 165.

MONARDO; hiſt. de Scanderbeg. XIV. 74.

MONBRICE; ſanctuarium. X. 280.

MONCADA (Fr. Ant.) chronicas de Capucinos. X. 385.

MONCADA (Franc. de) eſpedicion de los Catalanes. XIII. 382 & *ſuiv.*

Moncade (Hugues de) ſa vie. XI. 230. & XIII. 403.

Monck (le général) ſa vie. XIII. 515 & *ſuiv.*

MONCONYS; ſes voyages. XIV 185.

Monde connu des anciens; ſes limites. XIV. 510.

MONDEJAR (le marq. de) diſſert. ſur l'égliſe de Ségovie. XIII. 371. por el patronato de ſan Frutos. *ibid.* noticias genealogicas del linage de Ségovia. XIV. 279. hiſt. de la caſa de Véga. 281.

MONDERCHI ; medaglioni piu rari. XIV. 318.

MONELIUS ; de annis Jeſu Chriſti. X. 264.

MONET ; pratique des armoiries. XIV. 196.

MONETA ; SS. Satyri & Ambroſii tumulus. XI. 552.

MONGAULT ; lettres de Cicéron à Atticus. XI. 73. hiſt. d'Hérodien. 88. ſur les honneurs divins rendus aux gouverneurs de province. XIV. 419. ſur le Fanum de Tullia. *ibid.* *ſon éloge.* 471.

MONGEZ ; hiſt. des comtes de Lyon. XIII. 115.

MONGITORE (Anton.) Siciliæ delineatio. XI. 374. Domus SS Trinitatis. 377, 482 & 494. édition de la Sicilia ſacra. 489. Parlemens de Sicile. 490. la Sicilia inventrice. 493. additiones ad Pirri notitiam Capellæ S. Petri. 494. Palermo divoto di Maria Virgine. *ibid.* bibliotheca Sicula. XIV. 390.

MONICART; Verſailles immortaliſé. XIII. 37.

MONIER (Jean) hiſt. de la ville de Pertuis. XIII. 165.

MONIER (P.) hiſt. des arts, &c. XIV. 361.

Ste. *Monique ;* ſa vie. X. 291.

MONNIPENNY ; hiſt. d'Ecoſſe. XIII. 518.

MONNOYE (de la) édition des Jugemens des ſavans. XIV. 368. notæ in Colomeſium. 393. rem. ſur les bibliothéques Françoiſes, &c. 393. *aux additions.* rem. ſur le Poggiana. 517.

Monoies des anciens. XI. 51, 52, 76, 104, 118. — *Monoies Bractéates.* XIV. 483. — *Monoies* d'Eſpagne. XIII. 407 & *ſuiv.* traité de la Cour des Monoies de Paris. 219. traités ſur les monoies de France. 229 & *ſuiv.* — *Monoies* des Juifs. X 221. — *Monoies* du royaume de Naples. XI. 475. — *Monoies obſidionales.* XIV. 417. — *Monoies* de Padoue. XI. 536. — *Monoies Ra-*

ſciennes. XI. 534. — *Monoies Romaines* ; leurs moules. XIV. 424. — *Monoie Romaine* ſous Conſtantin. XIV. 500. — *Monoies* de Suéde. 20. — de Toſcane. XI. 510. — de Veniſe. 584.

MONOD (le P.) Amedeus pacificus. XI. 429. del titolo regio dovuto alla caſa di Savoia. 579. apologie contre les Savoiſiennes. 581. alliances de France & de Savoie. XIII. 208.

MONOTESSO ; ſur l'élection du roi de Pologne Henri de Valois. XIV. 50.

Monothélites ; leur hiſtoire. X. 298.

MONRÉAL ; lettre ſur le ſacre du roi. XIII. 237.

MONROY (Pinel y) el retrato del buen vaſallo. XIV. 270.

Mons ; hiſt. de cette ville. XIII. 281.

Mons ; auteurs ſur cette principauté. XI. 290 *& ſuiv.*

Mons-Francorum ; chronicon cœnobii Montis Francorum Goſlariæ. X. 432.

MONSIGNANUS (Eliſeus) bullarium Carmelitanum. X. 370.

MONSNYER ; S. Martini eccleſiæ jura. XIII. 87.

MONSTIER (Arthur du) Neuſtria pia. XIII. 65.

MONSTRELET ; ſa chronique. XII. 140. *obſerv. ſur cette chronique.* XIV. 463.

MONSTREUIL (J. de) ſur la fierte de S. Romain. XIII. 68.

Mont (du) voyages. XIV. 187.

Monts de Piété ; leur hiſt. XIV. 351.

MONT-BOURCHER (Paul de) ordonnances appart. à gage de batailles. XIII. 249. & XIV. 196.

Mont-Carmel ; ordre de N. D. du Mont-Carmel & de S. Lazare. X. 485.

Mont-Caſſin ; hiſt. de la congrégat. du Mont-Caſſin. X. 335. priviléges. 342. bibliotheca Benedict Caſſinenſis. XIV. 377.

Mont Gibel ; deſcript. de ce volcan. XI. 489.

Mont-le-Hery. XIII. 39.

Mont-Majour ; rétabliſſement de ce mona-

ſtere. XII. 52.

Mont-Saint-Michel; chron. cœnobii S. Michaelis de Monte. XII. 68.

Mont-Olivet; hiſt. de cet ordre. X. 365. ſes priviléges. 342.

Mont S. Pierre; hiſt. Eremitorii Montis S. Petri juxta Saliſburgum. X. 343.

Mont-Pilat; deſcript. de cette montagne. XIII. 117.

Mont-Reuillon; diſſertation ſur ce combat. XII. 278. *aux additions*.

Mont-Valérien; hiſt. de ce pélerinage. XIII. 17.

Mont-Vierge; hiſt. de l'ordre de ce nom. X. 363.

Mont-Vierge; hiſt. de cette ville. XI. 486.

MONTAGNE (J. de la) la papeſſe Jeanne. XI. 423.

MONTAGNE (de) hiſt. de la religion & de l'état. XII. 170.

MONTAGNES (Franç. des) *c'eſt* le P. RICHEOME.

MONTAGNES (des) *c'eſt* Jean SIRMOND.

MONTAGUT (Louis de) hiſt. de l'abbaye de Montſerrat en Catalogne. X. 341.

MONTAIGU (Richard de) différens ouvrages contre Baronius. X. 239.

MONTALBAN (Ovide) biblioth. Botanica. XIV. 354.

MONTALBANI; de moribus Turcarum. XIV. 69.

MONTALDO (Adam de) de laudibus familiæ de Auria. XI. 396.

MONTALVO (Franç. Ant. de) vie de Betancour. X. 435.

MONTALVO (Barnaba de) chronica de la orden de Ciſters. X. 351.

Montan; tems de la naiſſance de ſon héréſie. XIV. 520.

MONTANDRÉ (du Boſc de) portrait de la maiſon d'Autriche. XI. 249. ducs de la baſſe Lorraine. XIII. 181.

Ste. *Montane*, vierge; ſa vie. XII. 80.

MONTANUS (Arnold) deſcript. de l'Amérique. X. 46. vie de Guillaume Henri, prince d'Orange. XIII. 323. ambaſſade au Japon. XIV. 128.

MONTANUS (Jean) oratio in morte Philippi-Mariæ Vicecomitis. XI. 399.

MONTANUS (Regin. Gonz.) inquiſit. Hiſpanicæ artes. X 317.

MONTANUS (Pierre) ſon édition de la géographie de Ptolémée. X. 19. Germania inferior. XIII. 272.

Montargis; priviléges de cette ville. XIII. 84. — ſur le chien de Montargis. 252.

Montauban; hiſt. de cette ville. XIII. 128. ſiége de cette ville. XII. 260. requête des habitans. 262. autres écrits. 265.

Montauban; hiſt. de la maiſon de ce nom. XIV. 244.

MONTAUD (Nic. de) miroir des François. XII. 194.

Montauſier (le duc de) ſa vie. XII. 376.

MONTBAS; mémoires. XII. 326.

MONTBAYEUX (Couet de) recueil touchant la primatie. XIII. 116. ſur la fierte de S. Romain. 69.

Montbéliard; hiſt. de ce comté. XIII. 121.

MONTBRUN; ſes mémoires. XII. 281.

MONTCHAL; ſes mémoires. XII. 278.

Montcontour; diſc. de la bataille donnée près cette ville. XII. 179.

Montdidier; hiſt. de cette ville XIII. 44.

Monte-Corona; vies de quelques ſaints de ce monaſtere. X. 349. hiſt. *ibid.*

Monte-Feltro; vie de Frédéric de Monte-Feltro, duc d'Urbin. XI. 456. — de Gui-Ubalde, & d'Eliſabeth de Gonzague. *ibid.* — de François-Marie de la Rovere. *ibid.*

Monte San-Savino; chronique de ce lieu. XI. 515.

Montealcino; hiſt. de cette ville. XI. 515.

MONTECUCULLI; ſes mémoires. XI. 243.

MONTEGGIANI; hiſt. de Corſe. XI. 574.

MONTEIRO (Emanuel) hiſt. du couvent de Loriçal. XIII. 428.

MONTEIRO (Pedro) inquiſition de Portugal. X. 317.

MONTEIRO (D. Nicolas) vox turturis. XIII. 424.

Montéjan; ſa vie. XII. 360.

MONTEMAJOR; ſummaria del origen de los

Ricoshombres, &c. XIV. 268.

MONTEMERLO ; hiſt. de Tortone. XI. 561.

MONTEMPUIS ; obſervations ſur les mém. de Sully. XII. 239.

Montepulciano ; hiſt. de cette ville. XI. 512.

MONTERO de Spinoſa ; voyage de la reine Chriſtine. XIV. 14.

Monteſa (Ste. Marie de) ordre militaire en Eſpagne. XIII. 362, 364.

MONTESQUIEU (le préſident de) conſidérations, &c. XI. 80.

MONTFALCON ; vie du comte de Soiſſons. XII. 373.

MONTFAUCON (D. Bernard de) antiquité expliquée. X. 100, 101. vérité de l'hiſt. de Judith. X. 211. & XI. 12. diarium Italicum. XI. 362. réponſe à M. Ficorini. *ibi l.* monumens de la monarchie Françoiſe. XII. 89. ſes ouvrages dans les mém. de l'académie des Inſcript. XIV. 437, 451, 455, 456. *ſon éloge.* 463.

Montferrat ; cartes. X. 88, 89. auteurs ſur ce marquiſat. XI. 397, 564, 584 & *ſuiv.*

Montfleury ; procès entre les religieuſes de Montfleury & l'évêque de Grenoble. X. 401.

MONTGLAT (M. de) ſes mémoires. XII. 319.

Montgommery (le comte de) diſc. ſur ſa mort. XII. 362.

MONTGON (l'abbé de) ſes mémoires. XII. 340.

MONTHEIM ; prodromus hiſtor. Trevirenſis. XI. 284.

MONTHOLON (Jacques) plaidoyers pour les Jéſuites. XIII. 20.

Montholon (Catherine de) ſa vie. X. 442.

MONTI ; de monumento Diluviano. X. 207.

MONTI (Agoſt. M. de) hiſt. de Savone. XI. 573.

MONTI (Laurent de) hiſt. du pays de Vaux. XIII. 268.

MONTIGNY (de) carte de France. XII. 4.

MONTIOSI (Louis de) de ſculpruta, &c. XI. 51. Gallus Romæ hoſpes. 111 & 415.

MONTJOYE, roi d'armes ; ordre des joutes. XIII. 239.

Montlaur ; hiſtoire de

cette maiſon. XIV. 244.

MONTLUC (Blaiſe de) commentaires. XII. 181.

MONTLUC (Jean de) remontrances aux États de Languedoc. XII. 193. epiſtolæ & orationes. XIV. 49. élection du roi Henri III. *ibid.*

MONTLYARD (J. de) les hiéroglyphes de Pierius Valerianus. XI. 7. généalogie de Henri I de Condé. XIV. 239.

Montmorency; hiſt. de cette maiſon. XII. 367. différends entre cette maiſon, & celle de Chatillon. 163.

Montmorency (Henri II, duc de) ſa vie. XII. 367.

Montmorency (Charlotte de) ſon éloge. XII. 350.

Montmorency; vie de Mde. la ducheſſe de Mont-Morency. X. 444.

MONTOYA (Gaſp. de) ſtabilimenta militum ord. de S. Joanne. X. 479.

MONTOYA (Lucas de) chron. des Minimes. X. 407.

Montpellier; auteurs ſur cette ville; ſon univerſité. XIII. 142 *& ſuiv.*

MONTPENSIER (Mlle. de) recueil des portraits du roi, &c. XII. 348. ſes funérailles. XIII. 249.

MONTPLAINCHANT (J. Bruſlé de) hiſt. d'Emanuel-Philibert, duc de Savoie. XI. 578. & XIII. 301. d'Alexandre Farnèſe. XII. 225. vie du duc de Mercœur. 365. hiſt. de D. Juan d'Autriche. XIII. 300 & 402. de l'archiduc Albert. *ibid.* du duc de Parme. *ibid.*

Montréal; hiſt. de cette ville. XI. 497.

MONTRÉSOR; ſes mémoires. XII. 280.

MONTREUIL (le P. de) vie de Jéſus-Chriſt. X. 213.

MONTREUIL (Matthieu de) relation de ce qui s'eſt paſſé à Saint-Sébaſtien. XII. 320. *mém. ſur ſa vie & ſes ouvrages.* XIV. 522.

MONTREUX (N. de) troubles de Hongrie. XI. 355.

MONTRY (de) naiſſance du monaſtere des Magdelonettes. X. 432.

Montſerrat en Catalogne; hiſtoire de cette abbaye. X. 341. & XIII. 386.

MONTUCLA ; hiſt. des Mathématiques. XIV. 349.

Monumentum Adulitanum. XI. 10.

MONVILLE ; vie de Mignard XIV. 362.

Monza ; tre glorie di Monza. XI. 561.

MONZAMBANO (Fred.) *v.* PUFENDORFF (Sam.)

MOOR (Thom. de la) vita & mors Eduardi II. XIII. 437.

MOORE (Thomas) vie d'Edouard V. XIII. 459.

MOPHA ; catalogus interpretum juris. XIV. 356.

MOQUET ; ſes voyages. XIV. 183.

MORABIN ; hiſt. de Cicéron. XI. 74 & *ſuiv.*

MORABITI ; annales eccleſiæ Meſſanenſis. XI. 495.

MORALÈS (Ant. de) hiſt. de l'ordre de S. Jacques. XIII. 363.

MORALÈS (Ambr.) Corduba. XIII. 331. epiſtola ad Reſendium. 332. ſcholiæ ad vitam. S. Eulogii. 334. cronica general de Eſpaña. 336 & 408.

Le B. *Morand* ; ſa vie. X. 346.

MORANGE ; primatus Lugdunenſis apologeticon. XIII 115 & *ſuiv.*

MORANT ; hiſt. du comté d'Eſſex. XIII. 499.

Moravie ; cartes. X. 76. auteurs ſur cette province. XI. 327.

MORDEN ; deſcription des provinces de Middelſex & d'Harford. XIII. 499.

MOREAU (Paul) vindiciæ jurium. XIII. 41.

MOREAU (Jacques) Journal de la campagne de Piémont, publié par M. MOREAU DE MAUTOUR. XII. 332.

MOREAU DE MAUTOUR ; hiſt. univerſelle, trad. du P. Petau. X. 123. hiſt. de la reine Marie de Médicis. XII. 366. obſerv. ſur les antiquités trouvées dans la cathédrale. XIII. 13. diſſert. ſur *Aventicum.* 122. ſes ouvrages dans les mém. de l'acad. des Inſcript. XIV. 415, 420, 425, 426, 432, 433, 439, 445, 446, 447.

MOREAU (M.) avocat ; l'Obſervateur Hollandois. XII. 344. mém. pour ſervir à l'hiſt. de notre tems. 345. mém. pour les commiſſaires au

Châtelet. XIII. 7 & 8.

Morée; carte. X. 92. auteurs ſur ce pays. XI. 547. & XIV. 78 & *ſuiv.*

MOREJON; hiſt. du Japon. XIV. 130. miſſions en ce pays. *ibid.*

MOREL (Frédéric) ſon édition de la géographie de Strabon. X. 20.

MOREL (Guill.) de veterum philoſophorum origine. XI. 52.

MOREL (Jean) év. du Mans. XIII. 91.

MOREL (Pierre) trad. de Michel Acominat. XI. 138.

MOREL (André) ſpecimen rei nummariæ. XIV. 306. familiarum Romanarum numiſmata omnia. 311.

MOREL; cérémonies de l'entrée de l'évêque de Coutances. XIII. 70.

MOREL (J. B.) élémens de critique. XIV. 344.

MORELET; bellum Sequanicum. XII. 323.

MORELLI (Giov.) cronica. XI. 502.

MORELLI (J. B.) reſtitution du Portugal à la maiſon de Bragance. XIII 420.

MORELLI (Fr Joſeph) le tre converſioni dell' Inghilterra. XIII. 490.

MORENA (Otton & Acerbo) hiſt. rerum Laudenſium, tempore Friderici I. XI. 220, 365, 385 & 561.

MORÉNAS; hiſt. de ce qui s'eſt paſſé en Provence. XII. 341. hiſt. de la préſente guerre. *ibid.*

MORENO; vie de Manuel Faria y Souſa. XIII. 376.

MORERY; dictionaire hiſtorique. XIV. 408.

MORESTEL (Pierre) Philomuſus. XI. 101. Alypius. *ibid.* pompa feralis. 106.

MORET; hiſt. du ſiége de Fontarabie. XII. 278. & XIII. 350 & 393. antiquités de Navarre. XIII. 131 & 392. annales. 131 & 393.

MORETA (Pierre-Paul) ſtoria di Calatagirone. XI. 498.

MORETTI (Pierre) de S. Calliſto & ejus baſilica. XI. 422.

MORGADO; hiſt. de Séville. XIII. 373.

Morgagni; ſa vie. XIV. 404.

MORGROUEIO; arbol de los Veras. XIV. 282.

MORGUES (l'abbé de) lumieres pour l'hiſt. de

France. XII. 108. manifeſte de la reine mere. 257. recueil de diverſes piéces pour la défenſe de cette princeſſe. 274. droit du roi ſur ſes ſujets. XIII. 188. amico-criticæ monitionis litura. XIV. 293. Bruni ſpongia. *ibid.*

MORHOFF (Dan. G.) de hiſtoria, ejuſq. ſcriptoribus. X. 141. princeps medicus. XIII. 189. polyhiſtor. litterarius. XIV. 366.

MORIGIA (Bonicontro) chronicon Modoetienſe. XI. 390.

MORIGIA (Paolo) origine di tutte le religioni. X. 320. iſtoria de gli illuſtr. Gieſuati. 330. iſtoria di Milano. XI. 553. la nobilta di Milano. *ibid.* ſommario delle coſe mirabili. 557. duomo di Milano. *ibid.* iſtoria del Lago Maggiore. 562.

Morigni; hiſt. de cette abbaye. XIII. 84. ſa chronique. XII. 57. mém. ſur cette chronique. XIV. 450.

MORILLON; le Perſée François. XIII. 242.

MORICE (Thomas) vie du comte d'Orrery. XIII. 481.

MORICE (D.) preuves de l'hiſt. de Bretagne. XIII. 77 & *ſuiv.* hiſtoire. 78.

MORIN (Guillaume) hiſt. du Garinois, &c. XIII. 84.

MORIN (Jean) défauts du gouvernement de l'Oratoire. X. 409. hiſt. de la délivrance, &c. de l'Egliſe. XI. 128. de duobus Dionyſiis. XIII. 11.

MORIN (Louis) dialogue entre le Maheutre & le Manant. XII. 229.

MORIN (Pierre) vie du card. Bellarmin. X. 458. hiſt. de la Chine. XIV. 125.

MORIN; ſes ouvrages inſérés dans les mém. de l'académie des Inſcriptions. XIV. 414, 415, 418, 419, 420, 422, 423, 427, 428, 434.

MORINGI (Ger.) vita Hadriani VI. XI. 430.

MORISOT; orbis maritimus. X. 47. Henricus Magnus. XII. 219. recueil de diverſes relations. XIV. 188.

MORLAND; hiſt. des égliſes des vallées de Piémont. X. 300.

MORLIERE (Adr. de la) antiquit. de la ville d'Amiens. XIII. 44. nobi-

liaire de cette ville. XIV. 242.

MORMILE (Gioſ.) addition à l'hiſt. de Naples. XI. 466. deſcript. de Naples & de Pouzoles. 484.

MORNAC ; de falſa regni Yvetoti narratione. XIII. 71. feriæ forenſes. 216.

MORNAS (Buy de) Atlas méthodique. X. 42.

Mornay ; vies de pluſieurs ſeigneurs de cette maiſon. XIV. 404.

MORO (Maurice) chron. de Vérone. XI. 539.

MORO (P. M.) hiſt. de la Morée, &c. XI. 547.

MOROSI ; chronique des Silveſtrins. X. 364.

MOROSINI (André) l'empire de C. P. conquis par les Vénitiens. XI. 136. hiſt. de Veniſe. 518 & 521. expeditioni di Terra ſanta. 523. ſur l'île de Céphalonie. 546. *vie de cet auteur.* 530.

Moroſini (François) doge de Veniſe ; ſes guerres dans le Levant. XI. 525. *ſa vie.* 531.

MOROSINI (Paul) hiſt. de Veniſe. XI. 510.

MOROTIUS ; *v.* MOROZZO.

MOROZZO (Charles-Joſ.) Ciſtercii refloreſcentis hiſtoria. X. 357 & *ſuiv.* theatrum ordinis Carthuſienſis. 403. vie du B. Amédée III. XI. 578.

MORRO (Domin. Lazarini di) lettre ſur Vérone. XI. 538.

MORSANS (le Févre de) mœurs des Romains. XI. 110.

MORSELIN ; martyrologium. X. 275.

Morts ; tems où l'on a commencé à les enterrer dans les cités. XIV. 496.

Mortara (Olias y) ſes expéditions en Catalogne. XIII. 386.

Mortiers ; leur ancienneté. XIV. 496.

MORTON ; nova Anglorum Canaan. XIV. 170.

MORTOUS (M. du) conquêtes du roi. XII. 342.

MORUS (Alexandre) regi ſanguinis clamor. XIII. 473. fides publica. *ibid.* ſupplementum. *ibid.*

MORUS (Henri) hiſt. provinciæ Anglicanæ Societ. Jeſu. X. 450.

Morus (Thomas) ſa vie & ſa mort. XIII. 514.

MORUS (Hubert) *v.* MEURIER.

MORZILLUS (Sebaſt. Fox) de hiſtorica inſtitutione. X. 13.

Moſaïque de Paleſtrine; ſon explication. XIV. 505.

MOSANT; de academia Cadomenſi. XIII. 72.

MOSCA; vie de J. B. Morgagni. XIV. 404. vie de Luc-Ant. Porzio. 406.

MOSCARDO; hiſt. de Vérone. XI. 539.

MOSCH (François) Cœnobiarcha Ogniacenſis. X. 341. Pratum ſpirituale. 326.

MOSCHEROSCH (J. Michel) ſupplement. ad epiſcopos Argentinenſes. XIII. 177.

Moſcovie; *v.* Ruſſie.

MOSES *Chorenenſis*; hiſt. Armeniaca. XIV. 82.

MOSHEIM (Jean-L.) inſtit. hiſt. eccleſiaſticæ. X. 236. recherches ſur les Ophites. 297. hiſtor. Mich. Serveti. 315.

Moskow; plan de cette ville. X. 67.

MOSQUERA *de Barnuevo*; la Numantina. XIII. 372.

MOTA (Diégo de la) ordre de S. Jacque de l'épée. X. 480.

MOTET; entrée de la ducheſſe de la Valette à Metz. XIII. 245.

Mothe Houdancourt; hiſt. de ce maréchal. XII. 371.

MOTHE-HOUDANCOURT, archev. d'Auch; défenſe du maréchal. XII. 371.

MOTHE LE VAYER (de la) *v.* VAYER.

MOTHIER; martyrologe. X. 277.

MOTRAYE (de la) ſon voyage. XIV. 191.

Motta; memorie della Motta. XI. 544.

Motte (M. de la) mém. ſur ſa vie. XIV. 402.

MOTTEVILLE (Madame de) ſes mém. XII. 287.

MOTTEY; hiſt. de Catherine, impératrice de Ruſſie. XIV. 66.

Motuca deſcriptio. XI. 376.

MOUETTE; hiſt. de Muley-Archy & de Muley-Iſmaël. XIV. 139. relation de ſa captivité. *ibid.*

Moukden; éloge de cette ville. XIV. 122.

MOULIN (Charle du) conſilium ſuper com. & incomm. ſectæ Jeſuitarum. X. 463. de l'origine

&c. du royaume des François. XII. 28. de excellentia regni & coronæ Franciæ. XIII. 187.

MOULIN (Gabriel du) hiſtoire de Normandie. XIII. 62.

MOULIN (Pierre du) regii ſanguinis clamor. XIII. 473.

MOULINS (des) hiſt. des comtes de Neufchâtel. XIII. 269.

MOULINET (Cl. du) habits des chanoines réguliers. X. 417. réflex. ſur les antiquités des chanoines. *ibid.* lettres d'Etienne de Tournai. XII. 135. remarques ſur la vie de Ste. Geneviéve. XIII. 16. numiſmata ſummorum pontificum. XIV. 325. cabinet de Ste. Geneviéve. 329.

MOUNIN; additions aux annales d'Aquitaine. XIII. 125.

MOURA (Franciſco Rolin de) aſcendencia de la caſa de Azambuja. XIV. 269.

MOUSTIER (Artus du) martyrologium Franciſcanum. X. 387.

MOUSTIER (du) trois requêtes pour l'Univerſité. XIII. 22.

MOUSKES (Phil. de) hiſt. des empereurs de C. P. XI. 138.

Mouzon; chron. Moſomenſe. XII. 86.

MOYA (J. Perez de) varia hiſtoria. XIII. 399.

Moyen-Moutier; hiſt. de cette abbaye. X. 344.

Moyſe; différ. vies de Moyſe. X. 209, 210. de uxore Moiſis. 210.

MOYSE *de Bergame*, de laudibus Bergomi. XI. 384.

MOYSE BAR-CEPHAS; de Paradiſo terreſtri. X. 192.

Mozambique; deſcription de cette côte. XIV. 144.

Mozarabe; office & meſſe Mozarabe. XIII. 401.

MOZIUS (Jac.) orationes. XI 182.

MOZZAGRUNI; narratio Canonicorum regularium. X. 423.

MUCANTE; relation de l'abſolution d'Henri IV. XII 231.

MUDZAERT; hiſt. de Flandre. XIII. 51.

Mugello; deſcript. de cette province. XI. 510.

MUGNOS (André) Eremi Camaldulenſis deſcriptio. X. 349. & XI. 370.

MUGNOS (Filadelfo) Vêpres Siciliennes. XI. 492. theatro della nobilta del mondo. XIV. 205. hiſtoria della famiglia Colonna. 221. teatro genealogico del regno di Sicilia. 228.

MUGNOZ (Louis) vie de D. Barthélemi des Martyrs. X. 401. vie de la mere Marie-Anne de S. Joſeph. 430.

Mulberg; deſcriptio pugnæ Mulbergenſis. X. 170.

MULDENER; capitulatio harmonica. XI. 338.

MULDRAC; Longipontis chronicon. X. 356. le Valois royal. XIII. 40.

Muley-Abdelmelech, roi de Maroc; ſa vie. XIV. 138.

Muley-Archy, roi de Fez; ſes conquêtes. XIV. 139.

Muley-Iſmaël, roi de Fez; ſon hiſtoire. XIV. 139.

MULLER (André) l'Europe en mouvement. XIII. 304. de Chataia. XIV. 114. opuſcula orientalia. 123.

MULLER (Ger. Fred.) monumens de l'hiſt. de Ruſſie. XIV. 63.

MULLER (G. P.) découvertes ſur les côtes de la Mer Glaciale. XIV. 174.

MULLER (Henri) Berengarii hiſtoria. X. 298, 299.

MULLER (J. Bernard) mœurs des Oſtiakes. XIV. 67.

MULLER (J. C.) carte de Hongrie. X. 68. & XI. 346. Bohême. X. 76.

MULLER (J. Chriſtophe) Anabaptiſticum Pantheon. X. 314.

MULLER (J. Joach.) diétes de l'Empire. XI. 331.

MULLER (J. Sébaſt.) annales de la maiſon de Saxe. XI. 309.

MULLER (Laur.) rerum Sileſiacarum chronica. XI. 326. annales Sileſiæ. *ibid.* hiſt. Polonicæ, &c. XIV. 51.

MULLER (Nicolas) Judæorum annus. X. 187.

MUN (Th.) Angliæ theſaurus. XIII. 511.

MUNCK (Oddurus) fragm. hiſt. Olai Tryggiaſons. XIV. 10.

MUNCKER (Philippe) de intercallatione. X. 184.

MUNDELHEIM (Nebridus à) antiquarium mo-

naſticum. X. 318.

MUNIER ; recherches ſur Autun. XIII. 108.

Munſter ; cartes de cet év. X. 74. auteurs. XI. 292. de Monaſterienſium Anabaptiſtarum obſidione. 169.

Munſter (paix de) *v. Weſtphalie.*

MUNSTER (Sébaſtien) coſmographie. X. 38. traduction de Joſippon. 199. Germaniæ deſcript. XI. 167.

MUNTANER ; hiſt. de Jacques I, roi d'Aragon. XIII. 378.

MUNTZER ; chronique de Fulde. XI. 177.

MURATORI (Louis-Antoine) antiquitates Italicæ. XI. 400. annali d'Italia. 402. obſervat. ſur l'écrit de M. Fontanini au ſujet de Comachio. 458. requête du duc de Modène. 459. droits de l'empire. *ibid.* de corona Ferreâ. XI. 366. rerum Italicarum ſcriptores. 377 & *ſuiv.* delle antichita Eſtenſi. XIV. 221. theſaurus veterum inſcriptionum. 336. tavola di bronzo. 340. vie de Sigonius. 411.

Murcie ; cartes. X. 91. hiſt. de cette ville & de ſon royaume. XIII. 389.

MURE (Jean-Marie de la) hiſt. eccléſiaſt. de Lyon. XIII. 115. hiſt. du Forez. 118.

MURERS ; Helvetia ſancta. XIII. 263.

MURILLO ; capilla de la madre de Dios del Pilar. XIII. 380.

MURINUS ; chron. ord. Teutonici magiſtr. X. 481.

MURTADI ; l'Egypte. XI. 2.

Mury en Suiſſe ; origines Murenſis monaſt. X. 343. XI. 200. & XIV. 211. vindiciæ actorum Murenſium. 212.

MUSCA ; catalogue des évêques de Salerne. XI. 485.

MUSCAMPIUS ; inſtitutiones hiſtoricæ. X. 11.

MUSELLI ; numiſmata antiqua. XIV. 324. antiquitatis reliquiæ. 329.

MUSHARD (Luneberg) monumenta familiarum, &c. XI. 301.

Muſique ; hiſt. de la Muſique. XIV. 360. — *Muſique* des anciens. XI. 49 & 121. différentes recherches ſur la muſique des anciens. XIV. 423, 427, 514. divers

traités de M. Burette. 434, 442. trad. du traité de Plutarque, avec des remarques. 442, 449 & 454.

Muſique; académie de Muſique. XIII. 36.

MUSITTULA; de tranſlatione cadaveris regis Alfonſi. XIII. 379.

Muſonius; mém. ſur ce philoſophe. XIV. 307.

MUSONIUS; de luxu Græcorum. XI. 49.

MUSSATUS; hiſtoria Henrici VII. XI. 176. 221, 367, 389. Ludovicus Bavarus. 176. tragediæ. 367. de geſtis Ital. poſt mortem Henrici VII. 389. hiſt. Auguſta. 537.

MUSSEY (Jean) la Lorraine ancienne & moderne. XIV. 260.

MUSSIS (J. de) chron. Placentinum. XI. 392.

MUSSON; ordres monaſtiques. X. 323.

MUSTAFA; chronologia hiſtorica. XIV. 85.

Muſtafa, bacha de Rhode; ſa conjuration. X. 479.

MUT (Vincent) hiſt. de Malorca. XIII. 389.

MUTIANUS *Rufus*; epiſtolæ. XI. 217.

MUTIO (Achille) monumens de Bergame. XI. 542. hiſt. eccleſiaſt. de Bergame. *ibid.*

MUTIO (Jérome) hiſt. de Frédéric de Monte-Feltro. XI. 456.

MUTIO (Michel L.) la ſacra lega. XI. 353.

MUTIO DE MUTII; dialogues ſur la ville de Téramo. XI. 486.

MUTIUS (Hulder. Hugw.) de Germanorum origine. XI. 174. de Germanorum ritibus. 216.

MUZANTIO (le P.) fax chronologica. X. 115.

MUZIO (Jérome) hiſtoria ſacra. X. 200. il coro pontificale. XI. 423.

MYLÆUS; theatrum ſcribendæ hiſtoriæ. X. 9, 13.

MYLER d'Ehrenbach; de principibus & ſtatibus imperii, *& autres ouvrages*. XI. 343.

MYLIUS; bibliotheca anonym. &c. XIV. 371.

Myſtères; de Cérès & de Bacchus. XI. 47. de Cybele. 48.

Mythologie; traités. X. 98 *& ſuiv.*

NABERAT (F. de) hiſtoire des chevaliers de Malte. X. 477 & *ſuiv.*

NACHTENHOEFER; inſtitutiones juris bibliothecales. XIV. 357.

NADAL (l'abbé) hiſt. des Veſtales. XI. 120. & XIV. 427. liberté des ſoldats Romains de railler ceux qui triomphoient. 423.

NADANY; Florus Hungaricus. XI. 348.

NADASDI (le comte de) hiſt. de Hongrie. XI. 349. mauſoleum. 352.

Nadaſdi; procès des comtes Nadaſdi, Zrini & Frangipani. XI. 354.

NADASI; annuæ litteræ. X. 460. mortes illuſtres. 461. annus dierum memorab. Soc. Jeſu. 468.

NADASSI; reges Hungariæ. XI. 352.

NAGEREL; deſcript. de la Normandie. XIII. 61.

NAIN (D. Pierre le) eſſai de l'hiſt. de Cîteaux. X. 354. relat. de la vie de quelques religieux de la Trape. 356.

NAIRONI; de origine, &c. Maronitarum. XIV. 91.

Naiſſance; de natalitiis. XI. 49. — *Naiſſance* des enfans de France. XIII. 235.

NALDI; vita Jannotii Manetti. XI. 374 & 395.

NALDINI; deſcript. de Capo d'Iſtria. XI. 545.

Nama Sebeſio; explic. de ces mots. XIV. 452.

Namur; cartes. X. 78, 79. hiſtoire de cette ville & de ſon comté. XIII. 285 & *ſuiv.* ſiége de cette ville. 307.

Nanci; deſcript. de cette ville. XII. 120.

NANI (Baptiſte) hiſt. de Veniſe. XI. 518 & 521. relat. de la conduite préſente de la France. XIV. 299.

Nantes; hiſt. de cette ville; ſes priviléges; ſon univerſité. XIII. 79. — *Nantes*, priſe par les Normans. XII. 46.

NANTIGNI (Chaſot de) généalogies des maiſons ſouveraines

ſouveraines. XIV. 205. tablettes hiſtor. 242. de Thémis. *ibid.*

La Ste. *Nape* de Vienne en Dauphiné. XIII. 173.

Naples ; cartes du royaume de Naples. X. 91. auteurs ſur ce royaume, dans la collection de Burman. XI. 371, 372. dans celle de Muratori. 379, 386. autres auteurs ſur la ville & le royaume de Naples. 396, 397, 460 & *ſuiv.* égliſe de Naples. 475 & *ſuiv.* chron. de ſes évêques. 379. tumultus Neapolitani. 363. de laudibus Neapolis. *ibid.*

NAPOLINI (Scipione) rivolutioni di Napoli. XI. 471.

Narbonne ; hiſt. de cette ville. XIII. 139. privilegium factum Arnulpho Narbonenſi antiſtiti, de honore archiepiſcopi. XII. 73.

Narbonoiſe ; deſcript. de cette province. XIV. 488, 495, 501. diviſio terminum epiſcopatuum provinciæ Narbonenſis. XII. 40.

NARBOROUGH ; ſon voyage à la Mer du Sud. XIV. 174, 191.

NARDI (Jacques) traduction de Tite-Live. XI. 66. hiſt. de Florence. 504, 505. vie de Maleſpini. 592.

NARDI (Iſidore) genealogia della famiglia Valignana. XIV. 229.

NARDINI (Famian) Roma vetus. XI. 96 & 112. Vejium antiquum. 370 & 442.

NARDINI (Nicolo) hiſt. de Nepi. XI. 442.

Naſons ; picturæ ſepulchri Naſoniorum explicatæ. XI 106.

Naſſau ; chronicon Naſſovienſe. XI. 278.

Naſſau ; généalogies de cette maiſon. XIV. 264. v. *Orange.*

NASSIR EDIN ; tabulæ geographicæ. X. 26.

Nataco ; della fede e nobilta del Nataco. XI. 552.

NATALI (Carlo) deſcrittione de i ſtati di Friderico Laudi. XIV. 223.

NATALIS COMES ; *v.* COMTE. (Noël le)

Nations de l'Univerſité. XIII. 25 & *ſuiv.*

NAU (le P.) état de la religion Mahométane. XIV. 82.

NAUCLER (Jean) ſa chronique. X. 144 & 206.

NAUDÉ (Gabriel) coups d'état. X. 104. addition à l'hiſt. de Louis XI. XII. 149. quod nomen Senæ non Ceſenæ conveniat. XI. 369 & 449. tabularii Reatini inſtauratio. 374. de antiquitat. ſcholæ Medicæ. XIII. 28.

NAUFRAGANTE; ſpiegazioni di due antichi mazze di ferro. XIV. 340.

NAUGERIO (André) hiſt. Veneta. XI. 397.

NAULT (Nic.) hiſt. de Bibracte. XIII. 108.

Naumbourg; carte de ſon comté. X. 72. ſes évêques. XI. 195 & 315.

NAUNTON (Robert) fragmenta. XIII. 462. remarques. *ibid.*

NAUZE (M. de la) ſes ouvrages inſérés dans les mém. de l'acad. des Inſcriptions. XIV. 438, 441, 445, 447, 448, 453, 454, 459, 464, 472, 473, 480, 485, 490, 492, 498 & *ſuiv.* 500, 503, 504, 507, 513, 515.

NAVAILLES (le maréchal de) ſes mém. XII. 331.

Navarre; cartes. X. 91. auteurs ſur ce royaume. XIII. 131 & *ſuiv.* & 392 & *ſuiv.* ſa réunion à la couronne. XII. 258. de origine, fatis & ſucceſſione regni Navarræ. XIV. 520. de bello Navarrenſi. XIII. 330.

Navarre (le collége de) ſon hiſtoire. XIII. 31.

NAVARRE (Diégue de) chronicas de Menores. X. 379.

NAVARRE (Tiburce) vita S. Franciſci. X. 391.

NAVARRETE (Anton.) la razon à los cavalleros Napolitanos. XI. 473.

NAVARRETE (Pedro Fernandez) conſervacion de monarquias. XIII. 407.

NAVARRETE (D. Fernandez) traités hiſtoriques ſur la Chine. XIV. 125.

NAVARRO de Larrategui; los ſeñores de Vizcaya. XIII. 393.

Navigation; ſon hiſt. XIV. 350. — *Navigations* de Salomon. X. 210, 211.

Navires ſacrés des anciens. XIV. 434. — *Navires*; de varietate navium. XI. 53, 105 & 119.

NAVIUS (Jean) Eremus Auguſtin. X. 427.

S. *Nazaire*, martyr à Milan. XI. 552.

Nazaréens; examen de l'hypothèſe de M. Mosheim touchant les Nazaréens. X. 302.

NAZARI; Breſſa antica. XI. 541.

Nazariani annales. XI. 180.

NAZARIUS; panegyricus Conſtantino imperatori. XI. 128.

NÉAD; hiſt. des Puritains. XIII. 498.

NEARCHUS; periplus. X. 25.

Nectaire; Nectarii epiſcopi factum de pœnitentiario abrogato. X. 249.

NÉE DE LA ROCHELLE; mém. ſur le Nivernois. XIII. 85.

NÉEL; hiſt. de Maurice, comte de Saxe. XII. 344.

Négres; ſur leur origine & la cauſe de leur couleur. XIV. 140, 143.

Négrepont; auteurs ſur cette île. XI. 547.

Negri; vie de la mere Angélique-Paule-Ant. de Negri. X. 437.

NEGRI (J. Fr.) prima Crociata. X. 475.

NEGRI (Jean) hiſt. de Foſſano. XI. 583.

NEGRI (G.) ſcrittori Florentini. XIV. 388.

NELLI; hiſt. littér. de Florence. XIV. 388.

NELSON; diarium altæ curiæ juſtitiæ. XIII. 469. collection des affaires d'état. 477.

Nemours (Gaſton de Foix, duc de) ſa vie. XII. 360.

Nemours (la ducheſſe de) ſes mémoires. XII. 313.

Néocore; recherches ſur ce titre donné à pluſieurs villes. XI. 104. & XIV. 414, 421.

NEOCORE; *v.* KUSTER.

NEOPHANIUS; Halberſtadienſes epiſcopi. XI. 305.

NEOWALDUS; de Ant. Weſtphaliæ colonis. XI. 287.

Népenthès; Homeri Nepenthes. XI. 54.

Néphilim; v. *Géans*.

Népi; hiſt. de cette ville. XI. 442.

Nepos Saxonicus; v. CORNELIUS NEPOS.

Népotiſme des papes. XI. 439.

NERINI; monum. de l'égliſe des SS. Boniface & Alexis. XI. 439.

Neritini monaſterii

chronicon. XI. 398.

NERIUS DONATUS ; annales Senenſes. XI. 391.

NERLIO ; chron. monaſterii Mantuani S. Andreæ. XI. 398.

Néron ; monument de ſa perſécution. X. 270 *& ſuiv.* conjuration contre cet empereur. XI. 92.

NESTOR (Jean) hommes illuſtres de la maiſon de Médicis. XI. 507.

Neſtoriens ; hiſt. du Neſtorianiſme. X. 298.

NESSEL (Daniel) ſupplementum Bruſchianum. XI. 328 *& ſuiv.* Prodromus pacificatorius. XIV. 288.

Nétino ; de rebus Netinis. XI. 376 & 498.

NEU ; acceſſiones ad Relectiones Degorei Whear. X. 16.

Neubourg , duché ; carte. X. 70.

Neufchâtel ; carte. X. 76. hiſt. de ce comté. XIII. 121, écrits à ſon occaſion. 269.

Neuf-Fonts ; bulla in confirmationem jurium abbatiæ S. Gilberti de Novemfontibus. XII. 82.

NEUFVILLE (le Pipre de la) état de la maiſon du roi. XII. 32. hiſt. de la maiſon du roi. XIII. 226.

NEUFVILLE (le Quien de la) hiſt. des Dauphins. XIII. 172. hiſt. de Portugal. 413. *ſon éloge.* XIV. 440.

NEUFVILLE (l'abbé de) régimens d'infanterie. XIII. 226.

NEUGEBAVER; hiſt. rerum Polonicarum. XIV. 47. Moſcovia. 63.

NEUVÉGLISE (Charles de) hiſt. de Dombes. XIII. 169. réponſe. *ibid.*

NEUVILLE (de la) *v.* BAILLET.

Neuſtrie ; carte de ce royaume. XII. 2.

NEVE (Jul.) monumenta Anglicana. XIII. 512.

NÉVE (Timothée) remarques ſur l'hiſt. du card. Polus. XIII. 514.

NEVEROFNETE ; hiſtoriche Bilder Saal. XI. 242.

Nevers ; hiſtoire de cette ville & du Nivernois. XIII. 85. origo & hiſt. Nivernenſium comitum. XII. 69.

NEVERS (le duc de) remontrance au roi. XII. 189. traité des cauſes de la priſe d'armes. 203. ſes mémoires. 211.

Nevers (le duc de) ſon entrée à Rome. XIII. 242.

Newcaſtle ſur la Tyne; hiſt. de cette ville. XIII. 503.

Newcaſtle (Guill. duc de) ſa vie. XIII. 515.

NEWCOMBONE ; hiſt. du couronnement de Jacque II. XIII. 483.

NEWCOURT (Rich. de) hiſt. du diocèſe de Londres. XIII. 500.

NEWTON (Adam) traduction de l'hiſt. du concile de Trente de Fra Paolo. X. 244.

NEWTON (Iſaac) ſon édition de la géographie de Varénius. X. 30. chronologie réformée. 187, 188.

NIBLES (le ſieur de). diſcours des bons gouverneurs. XII. 362. la vérité provençale. XIII. 147.

S. *Nicaiſe* , arch. de Rouen ; ſa vie. XIII. 68.

NICAISE (l'abbé) explication d'un ancien monument. XIII. 128.

Nice ; auteurs ſur cette ville. XI. 372 , 580 & 583. & XIII. 164.

Nicée ; hiſt. du concile de Nicée. X. 242 , 243.

Nicéphore ; rois de Syrie qui ont pris ce nom. XIV. 501.

NICÉPHORE , patr. de Conſtantin. breviarium chronographicum. X. 133 , 134. & XI. 125 , 127 , 134 , 142.

NICÉPHORE ; auſſi patriarche de Conſtantinople ; breviarium hiſtoricum. XI. 133 & 134. de Conſt. Copronymi vita. 133.

NICÉPHORE de Brienne ; de rebus Byzantinis. XI. 135 , 137 & 142.

NICÉPHORE CALLIXTE ; hiſt. eccléſiaſtique. X. 227.

NICÉPHORE GRÉGORAS ; ſon hiſt. XI. 137 & 139.

NICERON (le P.) voyage d'Owington. XIV. 190. mémoires. 369.

NICETAS *Acominat ;* hiſtoria. XI. 127 , 137. & *ibid.* de ſtatuis Conſtantinopolitanis. 144. *de ejus vita.* XI. 138.

NICKOLS ; lettres & papiers d'état. XIII. 474.

Nicodême ; evangelium Nicodemi. XI. 217.

NICOLAI (Agoſtino) révolution de Naples. XI. 472.

NICOLAI (Jean) notæ

ad Cunæum. X. 218. ad Sigonium. 220. diſquiſitio de Nimbis. 263. de Synedrio Ægyptiorum. XI. 4. de ritu Bacchanaliorum. 47. de luctu. 56.

NICOLAI (Jean) trad. de la vie de Louis le Juſte. XII. 253. Galliæ dignitas vindicata. XIII. 385.

NICOLAI (Jean) annotationes in hiſtoriam Jacobitarum. XIV. 135.

NICOLAI (le P.) la fatalité de Saint-Cloud. XII. 205.

NICOLAI (Nicolas) guerre pour le Boulonois. XII. 163.

NICOLAI (Nicolas de) voyages en Turquie. XIV. 68.

NICOLAI (M. de) ſes ouvrages dans les mém. de l'académie des Inſcriptions. XIV. 453, 456, 471, 478.

S. *Nicolas*, évêque de Mire; ſa vie. XI. 482. de actis divi Nicolai. X. 289.

S. *Nicolas* d'Angers; hiſt. de cette abbaye. XIII. 90.

NICOLAS I, pape; ſes lettres. XII. 55 & 57. *ſa vie.* XI. 381. — *Nicolas IV*; ſa vie. XI. 417. — *Nicolas V*; ſa vie par divers auteurs. XI. 382, 398, 428.

NICOLAS, cardinal d'Aragon; vitæ pontificum Romanorum. XI. 382.

NICOLAS, évêque de Butrinto; de itinere Henrici VII. XI. 388.

Nicolas Clémangis; ſa vie. XIV. 401.

NICOLAS *de Damas*; de moribus Græcorum. XI. 46. *hiſt. de ſa vie & de ſes ouvrages.* XIV. 436.

NICOLAS *de Braia*; geſta Ludovici VIII. XII. 60.

NICOLAS *de Jamſilla*; de rebus geſtis Friderici II. XI. 387.

NICOLAS *de Tiufburg*; ephemerides S. Galli. XI. 178.

NICOLE; *v* BREGY.

NICOLETTI; ſupplimento delle guerre di Fiandra. XIII. 301.

NICOLICCHIA; conjuration contre Néron. XI. 92.

NICOLINO; hiſt. de la ville de Chieti. XI. 485.

NICOLIO; hiſt. de Rovigo. XI. 537.

NICOLOSI; introduction à la Géographie.

X. 32. Hercules Siculus. 42.

NICOLSON ; biblioth. hiſt. d'Angleterre. XIV. 395. — d'Ecoſſe. 396.

NIDERSTEDT ; Melita. XI. 46. Malta vetus & nova. 588.

NIEPRECKI (le P.) carte de Lithuanie. X. 68.

NIEREMBERG (Jean-Euſebe de) vie de S. Ignace. X. 456. — de S. François de Borgia. 457. honor del grand patr. S. Ignatio. 461.

NIEUHOFT ; ambaſſade vers l'empereur de la Chine. XIV. 123.

NIEUPORT ; ritus romani. XI. 110.

NIFANIUS ; oſtenſio quod Carolus Magnus non fuerit papiſta. XI. 214. Carolus M. veritatis evangelicæ confeſſor. *ibid.*

NIGELLIUS (Ermold) de rebus Ludovici. Pii. XI. 380.

Niger ; voyage le long de cette riviere. XIV. 141.

NIGGELIUS (Erard) bona opera Ludovici IV. XI. 222.

Nigidius Figulus (P.) ſa vie & ſes ouvrages. XIV. 501.

NIGRA-VALLE (Jean de) natales SS. canonicorum S. Auguſtini. X. 416.

NIGRETTI ; vie du P. Hippolyte Galantini. X. 440.

Nigritie ; cartes. X. 94. v. *Negres.*

NIGRO CYRIACO (Franc.) ducatus Mantuæ. XI. 565. conſultatio 585.

NIGRONI ; de S. Ignatio & de S. B. Caietano Thienæo. X. 456. regulæ communes Soc. Jeſu. 463. de caliga veterum. XI. 120. & *ibid.*

NIGROSANTI ; hiſt. de Fano. XI. 456.

NIHUSIUS ; édition du traité d'Allatius ſur la papeſſe Jeanne. XI. 424. de Aſiæ provinciis. XIV. 80.

NIKLOS (Betlem) ſes mémoires. XI. 351, 355.

Nil ; deſcript. de ce fleuve. XIV. 133. diſſert. ſur ſes ſources. 491. carte. X. 94.

Nimbe ; diſſert. ſur le nimbe des divinités, &c. X. 263.

Nimégue ; antiquités de cette ville. XIII. 314. hiſt. de la paix de Nimégue. XII. 319, 330. né-

gociations de cette paix. XIV. 300 & *ſuiv.*

NINO ; chronicas de Menores. X. 379.

Niort ; priviléges de cette ville. XIII. 93.

Nioxelle ; ſon manifeſte. XIII. 162.

NIPHUS ; de auguriis. XI. 98.

NIQUET ; hiſt. de Font-Evraud. X. 362. apologie. *ibid.*

Niſme ; auteurs ſur cette ville. XIII. 143 & *ſuiv.*

Nitard (le P.) ſes différends avec D. Juan d'Autriche. XIII. 351. ſa ſortie d'Eſpagne. 352.

NITHARD ; de diſſentionibus filiorum Ludovici Pii. XI. 197. & XII. 46, 128. *de Nithardo & ejus proſapia.* XII. 46 & 352.

NITRI ; guerres de Hongrie. XI. 351.

NIVELLE (Louis) mém. pour le duc de Luxembourg. XIII. 223.

NIVELLE (Gabr. Nic.) la conſt. déférée à l'égliſe. X. 260. catalogue des livres concern. le Janſéniſme. *ibid. & ſuiv.*

Noailles (le maréchal de) ſes campagnes. XII. 341.

NOBLE (Euſtache le) diſſert. ſur la naiſſance de Jeſus-Chriſt. X. 264. relation de l'état de Gènes. XI. 568 & *ſuiv.* l'eſprit de Gerſon. XII. 27. hiſt. de la république de Hollande. XIII. 298.

Nobleſſe ; traités ſur la nobleſſe. XIII. 363. & XIV. 192 & *ſuiv.* — *Nobleſſe* d'Allemagne ; ſes droits, &c. XI. 329. — *Nobleſſe* immédiate. *ibid.*

Nocera ; hiſt. de cette ville. XI. 445.

NODAL ; relation de leurs voyages. XIV. 161.

NODOT ; relation de la cour de Rome. XI. 416. nouveaux mémoires. *ibid.*

NOÈL (François) Sinenſis imperii libri claſſici. XIV. 119.

NOELS (Pierre des) catalogus ſanctorum. X. 280.

NOGAROLE (Jérome comte de) oratio pro Vicentinis. XI. 185.

NOGUIER (Antoine) hiſt. Toulouſaine. XIII. 139.

NOGUIER (François) hiſt. eccléſiaſt. d'Avignon. XIII. 166.

NOINVILLE (le président de) hiſt. du Conſeil & des Maîtres des Requêtes. XIV. 496.

NOLARCI ; vie de S. Ignace. X. 456.

NOLAY (Hilarion de) la gloire du Tiers-ordre de S. François. X. 393.

Nole ; auteurs ſur cette ville. XI. 371 & 480.

NOLIN (J. B.) ſes cartes. X. 54, 58, 63, 64, 65, 68. & XII. 2, 3, 5.

Noms ; ſur les noms des Romains. XI. 95. & XIV. 415.

Noms propres ; de nominibus propriis Germanorum. XI. 168. catalogus nominum propriorum, quibus Alamanni quondam appellati. XI. 179.

Nombres ; de numerorum qualitate. XI. 51.

Nomenoi, roi de Bretagne. XII. 48.

Nonantola ; fondation de ce monaſtere. XI. 379.

NONIUS ; *v.* NUGNEZ.

NOPIUS ; chronicon Aquiſgranenſe. XI. 291.

S. NORBERT ; ſa vie par différens auteurs. X. 419. & XI. 305.

Nord ; deſcription & hiſt. générale des royaumes du Nord. XIV. 1 & *ſuiv.*

NORDBERG (J. A.) hiſt. de Charles XII, roi de Suéde. XIV. 15 & *ſuiv.*

NORDEN ; voyage d'Egypte. XIV. 134.

NORELL ; diatypoſis academiarum apud Judæos. X. 222.

NORIEGA (Benedictus de) injuſtitia belli Auſtriaci. XIII. 398.

NORIS (Alexandre) guerres d'Allemagne. XI. 233.

NORIS (Henri) hiſt. Pelagiana. X. 298. notæ ad Averanii diſſertationem. XI. 9. annus & epochæ Syro-Macedonum. XI. 21. pluſieurs ſupplémens à ſes *Epoques Syro-Macédoniennes.* XIV. 492, 493, 499, 500, 504, 510, 511 & 515. faſti conſulares. XI. 104. epiſtola conſularis. *ibid.* Cenotaphia Piſana. 113 & 370. de duobus nummis Diocletiani & Licinii. XIV. 328. opera omnia. 412.

NORRIS (Rodolph. Venuti) *v.* VENUTI.

Normandie ; auteurs ſur cette province. XIII. 61 & *ſuiv.* de ducibus Normanniæ. 438.

Normans; leurs incurſions en France. XII. 46 & *ſuiv.* état de la France à cette époque. XIV. 461, 466. — *Normans* en Italie. XI. 384.

Noronha; carte de l'île de ce nom. X. 97.

NORRIS (Richard) obſerv. ſur le royaume d'Alger. XIV. 138.

NORT (Olivier du) voyage autour de l'univers. XIV. 182.

NORTHOF (Levold à) orig. Marcanæ. XI. 192. catalogus archiep. Colonienſium. 193. comites de Marca & Altena. 291.

Northumberland (le duc de) ſon hiſtoire. XIII. 461.

Norwége; cartes. X. 66. deſcript. & hiſt. de ce royaume. XIV. 19, 21 & 30 & *ſuiv.*

Noſtra - Segnora de Atocha; hiſt. de ſon image. XIII. 370. — *de Guadalupe*. 371. — *de Montſerrat*. 386. — *del Pilar*; hiſtoire de cette dévotion. 380 & *ſuiv.* — *del Sagrario*; hiſt. de cette égliſe. XIII. 369 & *ſuiv.* — *de la Salcéda*. X. 381. & XIII. 391. — *de Sopetran*; hiſt. de cette abbaye. X. 341.

NOSTRADAMUS (Céſar) hiſt. de Provence. XIII. 148.

Notaires au châtelet; chartes, lettres, &c. XIII. 8.

NOTKER *le Bégue*; martyrologium. X. 275. de geſtis Caroli Magni. XII. 42. *ſa vie*. XI. 178.

Notitia imperii. XI. 59, 100.

NOTO & MARSALA (Gaétan) inſcriptions de Palerme. XI. 494.

Notre-Dame; hiſt. de l'ordre des Filles de N. D. aggrégé à celui de S. Benoît. X. 365 & *ſuiv.*

Notre - Dame de S. Acheul. XIII. 44. — *de la Charité* à Dijon. XIII. 107. — *de la Drêche*. XIII. 145. — *de Lieſſe*. XIII. 49. — congrégation de Notre-Dame de Lorraine. X. 424. — *Notre-Dame de Lorette*, en Italie; ſon hiſtoire. XI. 446. — *des Martyrs* à Liſbone. XIII. 428. — *de Miſéricorde*; religieuſes de cet ordre. X. 446. — *de Mouſon*; abrégé des chroniques de ce monaſtere. X. 340. — *du Puy* en Vélay. XIII. 145 & *ſuiv.* — *du Refuge*. X. 433. — *de Soiſſons*

hiſt. de cette abbaye. X. 340.

Nottingham ; antiquités de ce comté. XIII. 503.

NOUE (Franç. de la) obſervations ſur les premiers troubles. XII. 179. déclaration pour la priſe d'armes. 200. diſcours politiques & militaires. 223. *ſa vie.* ibid. & 365. remarq. ſur Guichardin. XI. 409.

Noue (Jeanne de la) ſa vie. X. 414.

NOUE (le P. de la) de ſanctis Franciæ cancellariis. XIII. 216.

NOULIS (Pétrineau des) rois de Sicile & de Naples, &c. XI. 467.

NOURRY (D. Nicolas le) édition de Lactance. X. 271.

Novalèſe ; fragment. chronici Novalicienſis. XII. 54.

Novare ; auteurs ſur cette ville. XI. 562.

Novatiens ; diſſert. de hæreſi Novatiana. X. 297.

NOVELLI ; de urbis Florentiæ nobilitate. XI. 508.

NOVIFORO ; le triomphe de Portolongone. XI. 515.

NOVIS (Auguſtin de) de antiquitate ord. Canonici. X. 416.

Noyon ; hiſt. de cette ville. XIII. 46.

Nubie ; cartes. X. 94. voyages en ce pays. XIV. 134.

NUCULA ; de bello Aphrodiſienſi. XIII. 346.

NUÉNARE (Herman comte de) epigrammata. XI. 168. oratio pro electo rege Romanorum. 187. de origine Francorum. XII. 36. de Gallia Belgica. XIII. 271.

NUGENT ; hiſt. de la Vandalie. XI. 303.

NUGNEZ de Léon (Duarte) cenſuræ. XIII. 332. regum Portugalliæ genealogia. *ibid.* & XIV. 276. deſcript. du Portugal. XIII. 410. chronique *ibid.*

NUGNEZ (Ferdinand) caſtigationes ad Pomp. Melam. X. 24.

NUGNEZ (Louis) Hiſpania. XIII. 327 & 334. commentar. in Goltzii Græciam. XIV. 310. in numiſmata imp. Julii, Auguſti & Tiberii. 311.

Numance; hiſt. de l'ancienne & de la nouvelle Numance. XIII 372.

NUNNOSUS ; hiſtoria

Legationum. XI. 131.

Nuremberg; carte de ſon burgraviat. X. 71. ſes environs. *ibid.* deſcription de la ville de Nuremberg. XI. 156. chroniques de Nuremberg. 256. ſes monaſteres. *ibid.* & 257. autres auteurs ſur cette ville. 267, 268.

OBE OBE ODO ODO

OBEILH; vie du roi Almanſor. XIV. 138.

Obéliſques. XIV. 416. — *Obéliſques aſtronomiques*. XIV. 424. — Obeliſcus Pamphilius. XI. 6. — *Obéliſques* de Rome. XI. 97 & *ibid.* — *Obéliſque* interprété par Hermapion. XIV. 515. — *Obéliſque* relevé par le pape Sixte-Quint. XI. 431, 432. — *Obéliſque* d'Arles. XIII. 158.

Obotrites; leurs dieux. XI. 303.

OBRECHT; notes ſur le traité de Grotius, *de jure belli & pacis*. X. 104, 105. notæ ad ſcriptores hiſtoriæ Auguſtæ. XI. 90. notæ ad tract. de ſtatu imperii. XI. 164. Alſaticarum rerum prodromus. XIII. 175. excerpta hiſtorica. 396.

OBRITIUS; de Atrebatis urbis liberatione. XIII. 51.

l'*Occaſion perdue & recouvrée*; ſon véritable auteur. XIV. 522.

Occo; imperatorum Romanorum numiſmata. XIV. 316.

OCKEL; de juribus burgraviorum Magdeburgenſium. XI. 304.

OCKLEI; hiſt. des Saraſins. XIV. 93. deſcription de la Barbarie. 136.

ODALY; de familia Geraldinorum Deſmoniæ. XIV. 285.

ODEBERT; fondation de l'Hôtel Dieu de Dijon. XIII. 107.

ODERBORN; vita Joannis Baſilidis. XIV. 62.

ODERIC; diſſertat. in aliquot inſcript. XIV. 338.

S. *Odilon*, abbé de Cluni; ſa vie. X. 346. ſes lettres. *ibid.*

Odon, ſecond abbé de Cluni; ſa vie. X. 346.

ODON *de Deuil* ; de Ludovici VII profectione in Orientem. XII. 132.

ODON ; vie du comte Burchard. XII. 56.

ODON ; vita S. Geraldi, Aureliacenſis com. X. 346.

ODORANNE ; ſa chronique. XII. 51.

Odyſſée ; explication d'un paſſage de ce poème. XIV. 415. chronologie. 420.

Œdipus Ægyptiacus. XI. 6.

OEFELIUS ; rerum Boicarum ſcript. XI. 254.

Oettingen ; carte de ce comté. X. 71. origines Oetingenſes. XI. 200.

OEXMELIN ; hiſt. des avanturiers, &c. XIV. 151.

OFFERHAUS ; ſpicileg. hiſtorico-chronologic. X. 196.

Offices & dignités en France. XIII. 220 & *ſ. grands Officiers* de la couronne. 225 & *ſuiv.*

O-FLAHERTI ; Ogygia. XIII. 525.

OGÉE ; carte du comté Nantois. X. 83.

Ogier le Danois ; diſſertation ſur ce héros. XIV. 33.

OGIER (Charles) ephemerides. XIV. 1.

OGIER (François) inſcription de la croix de l'abbaye de Grandmont. X. 407.

OGILBY ; Aſiæ deſcript. X. 43. Africæ. 45. & XIV. 132. Americæ. X. 46. couronnement de Charles II. XIII. 479. ambaſſades des Hollandois au Japon. XIV. 128.

S. *Ogleri*, abbé. XI. 584.

OHRNHIALM ; *voyez* ARRHENIUS.

OHTHER ; periplus. XIV. 32.

Oignies ; antiſtitum Ogniacenſium catalogus & elogia. X. 341.

OIHENART ; notitia utriuſq. Vaſconiæ. XIII. 127 & *ſuiv.*

OISELIUS ; theſaurus numiſmatum. XIV. 315.

OKOLSKI ; orbis Polonus. XIV. 286.

S. *Olaüs*, roi de Norwége ; ſa vie. XIV. 10.

OLAUS (Eric.) Sueco-rum hiſtoria. XIV. 7.

Olaüs Tryggiaſons ; fragm. de ſon hiſtoire. XIV. 10.

OLAVE ; hiſt. regum ſeptentrional. XIV. 3.

Oldenbourg ; cartes de ce comté. X. 74. chron.

XI. 292. chronique des archicomtes d'Oldenbourg. XI. 193.

Oldenbourg; hiſt. de cette maiſon. XIV. 27. ſa généalogie. 287.

OLDENBURGER; theſaurus rerumpublicarum. X. 175. notæ ad tract. de ſtatu imperii Germanici. XI. 164. Limnæus enucleatus. 336. diſcurſus de pace Oſnabrugo-Monaſt. 340. diſcurſus juridico-politico-hiſtor. XIV. 383.

OLDOINI; Athæneum Romanum. XIV. 390.

OLDRADE; ſa lettre à Charlemagne. XI. 560.

OLÉARIUS (Adam) chronique de Holſtein. XI. 302. Pinacotheca Gottorpienſium. *ibid.* voyages de Perſe & de Moſcovie. XIV. 63 & 64. Philoſtratorum opera. 411

OLÉARIUS (Godefroi) Halæ Saxonicæ deſcriptio. XI. 311. hiſtoria philoſophiæ. XIV. 348.

OLEARIUS (J. Chriſtophe) rerum Thuringicarum ſyntagma. XI. 316. hiſt. Arnſtadienſis. *ibid.*

OLHAGARAY; hiſt. de Foix, &c. XIII. 135.

OLIEQUIST; hiſt. Caroli-Guſtavi. XIV. 15.

OLIHANO; vie de S. Pierre Nolaſque. X. 431.

OLIVA (Jean) Poggii epiſtolæ. XIV. 517.

Olivarez; différens écrits ſur la vie & la diſgrace de ce miniſtre. XIII. 350.

OLIVARIUS (Pierre-Jean) annotationes in P. Melam. X. 24.

OLIVER (Nicolas de) guerres de Hongrie. XI. 351.

OLIVET (l'abbé d') hiſt. de l'Académie Françoiſe. XIII. 34.

OLIVEYRA; mém. ſur le Portugal. XIII. 429.

OLIVIER, ſcholaſtique de Cologne; de captione Damiatæ. XIV. 98.

OLIVIER (François) diſcours à la diéte de Spire. XII. 161.

OLIVIER (Cl. Matth.) hiſt. de Philippe, roi de Macédoine. XI. 36.

OLIVIER; diſſert. ſur Jupiter Ammon. XI. 5.

OLMO (J. Fortunaro) hiſt. de l'arrivée d'Alexandre III à Veniſe, &c. XI. 219 & 523. relazioni della republ. di Venetia. 523.

OLMO (Joſeph del)

relation de l'Auto da-fe de Madrid. XIII. 362.

OLMO (Joſ. Vinc. de) lithologia. XIII. 388.

Olympe ; recherches ſur l'Olympe. XIV. 442. conjectures de M. de Mairan. 489.

Olympia Maldachini ; ſa vie. XI. 432.

Olympiades ; ſeries chronologica Olympiadum, &c. XI. 23. de olympiis. 51. olympiades. *ibid.*

OLYMPIODORE ; de rebus Byzantinis. XI. 134.

OLYVERA y Vergara ; *v.* MONDÉJAR.

Ombrie ; antiquitates Umbriæ. XI. 369. hiſt. de cette province. 445.

Ommelande ; cartes. X. 77.

O-Neil, roi d'Irlande. XIII. 525.

ONOFRI ; chronologie de Veniſe. XI. 519.

ONSORGIUS ; chronicon Bavariæ. XI. 256.

S. *Onuphre ;* ſa vie. X. 325.

Onze mille Vierges ; hiſtoria undecim millium Virginum. X. 270.

Ooſtfriſe ; cartes. X. 73, 74.

OPALENIUS ; Polonia defenſa. XIV. 57.

OPELIUS ; de fabrica Triremium. XI. 105.

Ophir ; diſſertations ſur Ophir. X. 211. & XIV. 503.

Ophites ; explication de leurs dogmes. X. 297.

OPMER ; opus chronographicum. X. 147.

OPPENBUSCH ; de religione Moſcovitarum. XIV. 67.

Optat ; obſerv. crit. ſur l'extrait que du Pin a donné des livres d'Optat. X. 302.

Or ; de l'*or* & de l'*argent*. XIV. 434.

Oracles ; de oraculis veterum. XI. 47 & *ibid.* — *Oracles* rendus par les ames des morts. XIV. 485. — *Oracles* de Muſée, de Bacis & de la Sibylle. XIV. 485.

ORÆUS (Henr.) theatrum Europæum. X. 164. & XI. 240.

Oraiſon (Marthe d') ſon éloge. XII. 350.

Orange ; hiſt. de cette principauté. XIII. 167 & *ſuiv.*

Orange ; hiſt. des princes d'Orange. XIII. 299 & *ſuiv.* 323 & *ſuiv.*

Orange (Philibert, prince d') ſa vie. XI. 230. & XIII. 403.

Orange; ſur l'arc de triomphe de cette ville. XIV 489 & 492.

Orateurs Romains; comment ils ſe faiſoient entendre. XIV. 432.

Oratoire; hiſt. de la congrégation de l'Oratoire. X. 409.

ORBINI; hiſt. d'Eſclavonie. XI. 546.

Orcades; cartes des îles Orcades. X. 65. hiſt. & deſcription. XIII. 524.

Orceana ſtoria. XI. 541.

Orchan, empereur des Turcs; ſon hiſt. XIV. 74.

ORDERIC VITAL; hiſt. eccleſiaſtica. XIII. 440.

ORDONEZ CEVALLOS; hiſt. du royaume de Jaen. XIII. 375.

Ordres militaires & de chevalerie. X. 170, 196 & 474 & *ſuiv.* — *Ordres militaires* en France. XIII. 227 & *ſuiv.* — *Ordres militaires* d'Eſpagne & de Portugal. XIII. 362 & *ſuiv.*

Orénoque; deſcript. de cette riviere. XIV. 160.

S. *Orens* ou *Oriens*, év. d'Auſch; ſes actes. XII. 80.

ORESTEO; ſur l'hiſt. de S. Etienne de Bologne. XI. 454.

ORFANEL; hiſt. eccl. du Japon. XIV. 129.

ORIA (Marquis d') traduct. de Salluſte. XI. 68.

ORICHOVIUS; annales Sigiſm. Auguſti. XIV. 43, 46 & 49. oratio in funere Sigiſmundi. 44.

Oriflamme. XIII. 237, 255.

Origène; philoſophomeni fragmentum. XI. 52.

Origéniſme; hiſt. de l'Origéniſme. X. 297.

Origine des Nations. X. 189 & *ſuiv.* — *Origines fabuleuſes* des Nations. XIV. 500.

ORIGNI (M. d') l'Égypte ancienne. XI. 8.

Orion; explic. de ſa fable. XIV. 458.

ORLANDI (Pellegr. Ant.) ſcrittoti Bologneſi. XIV. 387.

ORLANDIN (Céſar) ſur la ville de Sienne. XI. 370.

ORLANDIN (Nicolas) hiſtoria Societatis Jeſu. X. 448. vita Petri Fabri. 461.

Orléans; auteurs ſur cette ville & ſur l'Orléanois. XIII. 80 & *ſuiv.*

états tenus à Orléans. 206.

Orléans; hiſt. des ducs d'Orléans deſcendus de Charles V. XIV. 461.

Orléans (Charles duc d') recueil de ſes poéſies. XIV. 455. ſon hiſtoire. 467.

Orléans (Louis duc d') mém. ſur l'aſſaſſinat de ce prince. XIV. 481.

ORLÉANS (le duc d') ſes mémoires. XII. 254, 264 & 276.

ORLÉANS (Philippe, duc d') traduction de Florus. XI. 63.

Orléans; droits de la ducheſſe d'Orléans. XII. 376.

ORLÉANS (Louis d') apologie des Catholiques unis. XII. 196. avertiſſement aux Catholiques. 197. réplique. *ibid. contra ejus* expoſtulationem. 225. le banquet du comte d'Aréte. 230.

ORLÉANS (Regnault d') obſervations. XIII. 260.

ORLÉANS (Joſeph d') vie du P. Coton. X. 458. — de Matth. Ricci. 459. — du B. Louis de Gonzague. *ibid.* — du P. Charles Spinola. *ibid.* — de S. Staniſlas Koſtka. *ibid.* révolutions d'Eſpagne. XIII. 342. vie de Marie de Savoye, &c. 426. révolut. d'Angleterre. 446. hiſt. de M. Conſtance. XIV. 112. hiſt. des deux conquérans de la Chine. 122.

ORLENDI (François) orbis ſacer & prophanus. X. 39.

ORLER; deſcript. de Leyde. XIII. 313. genealogia comitum Naſſoviæ. XIV. 264.

ORMANICO; conſiderazioni ſopra i popoli di Valcamonica. XI. 543.

Ormond (le duc d') ſa conduite. XIII. 487. accuſation contre lui. 488.

Ornano; ſa vie. XII. 360.

Ornemens de tête; de pileo, &c. XI. 99. *v. Courone.*

ORONVILLE (Jean d') hiſt. de la vie de Louis II, duc de Bourbon. XII. 354.

OROSE (Paul) hiſtoriarum libri. X. 118, 226. *diſſertation ſur ſa patrie.* XIV. 405.

Orphée; mém. ſur la vie orphique. XIV. 434.

ORSATO (Gio. Ant.)

notes ſur les *Marmi eruditi*. XI. 535.

ORSATO (Sertorio) de notis Romanorum. XI. 104. & XIV. 333 & 343. iſtoria di Padoua. XI. 535. cronologia. *ibid.* marmi eruditi. XI. 535. & XIV. 335.

ORSCALAR; glorioſus Franciſcus redivivus. X. 381.

Orſéolo (S. Pierre) ſa vie. XI. 530.

ORSI (le card.) della ſtoria eccleſiaſtica. X. 232. domaine des papes. XI. 418.

Orſini (Camille) ſa vie. XI. 591. & XII. 167.

ORSINI (Giulio) vita della B. Franceſca Romana. X. 365.

ORSINI (Ignace) monoies de Toſcane. XI. 510.

Orta; ſes antiquités. XI. 370, 442.

ORTELIUS; geographia. X. 28. parergon. *ibid.* theſaurus geographicus. 48. deorum capita. XI. 47. Italia antiqua. 58. aurei ſæculi imago. 158. Germania inferior. XIII. 272. America. XIV. 147.

ORTELLI; pro decretis principis Veneti. XI. 527.

ORTENSE; ſucceſſi della guerra di Portogallo. XIII. 417.

ORTICA; traduction de Salluſte. XI. 68. de Céſar. 71.

ORTIZ DE VALDEZ; reſtauracion de Lerida. XIII. 387.

ORTIZIUS; templi Toletani deſcriptio. XIII. 368.

ORTUBIA; genealogia de la caſa de Ram. XIV. 277.

Orval; les Stes. Montagnes d'Orval. X. 357.

Orviéte; hiſt. de cette ville. XI. 443.

OSBECK; journal d'un voyage aux Indes orientales. XIV. 110.

Oſcelle ou *Oiſſel*; mémoires ſur cette île. XIV. 475.

OSIANDER (J. Adam) de aſylis gentilium. XI. 45.

OSIANDER (Luc) epitomes hiſtoriæ eccleſiaſticæ. X. 237.

Oſimo; hiſt. de cette ville. XI. 441.

OSIUS (Félix) notæ ad Morenam. XI. 365.

Oſnabrug; carte. X. 74. chronique. XI. 292.

ſes évêques. 193. ſon univerſité. XIV. 384.

Oſnabrug (paix de) v. *Weſtphalie.*

OSORIO ; hiſt. de Portugal. XIII. 412. hiſt. du roi Emmanuel. 414.

Oſrhoène ; hiſt. Oſrhoena. XI. 22.

OSSANA ; iſtoria di Mantoua. XI. 563.

OSSAT (le card. d') ſes lettres. XII. 227. *ſa vie.* 366.

Oſſone (le duc d') réponſe à ſes lettres contre Veniſe. XI. 525. hiſt. de la conjuration du duc d'Oſſone. XI. 470. vie de ce duc. XIII. 403.

OSSUNA y Ruz (Martin d') memorias de la republica de Dios. X. 321.

Oſtiakes; leurs mœurs. XIV. 67.

OSTROKOCSI ; origines Hungaricæ. XI. 347. antiqua Hungarorum religio. 353.

Oſtende ; ſiége de cette ville. XIII. 279.

OSTERMAN ; corona Ferdinando III impoſita. XI. 236.

Oſtraciſme. XI. 453.

OSULLEVAN ; hiſtoria Hiberniæ. XIII. 527. patriciana decas. *ibid.*

Otberg ; chron. cœnobii Ottbergenſis ad Netham. XI. 195.

S. *Othmar* ; ſa vie. XI. 178.

S. *Othon* ; de ejus vita. XI. 199.

Othon I , empereur ; ſon panégyrique. XI. 175 & 192. diplomata. 192. auteurs ſur ſon régne, & ſur ceux de *Othon II* & *Othon III.* XI. 216, 217. — *Othon IV* ; de ejus rebus geſtis in Longobardia. XI. 177. apologia. 194 & 220. éclairciſſemens ſur l'hiſt. de cet empereur. XIV. 516.

OTHON *de Friſingue* ; ſa chronique. X. 138, 353. & XI. 176 & 385. de rebus Friderici I. XI. 176, 203 & 218. appendix ad chronicon Othonis Friſing. XI. 176, 203 & 385.

OTHON , moine de Waldſachſen ; chronic. XI. 255. deſcript. exterminii monaſterii ſui. *ibid.*

OTHON (Jacques) templum pacis. XIV. 297.

OTHON (Marc) de regiſtratura. XI. 331.

OTONALI (Areniſ.) v. ALFIERI (Antonio)

Otrante ; auteurs ſur cette ville. XI. 374 & 486. attaquée par les Turcs en 1480. XI. 482.

OTT ; Laurus Carolina. XI. 212. & XII. 128.

Ottaggio ; priſe de cette ville par le duc de Savoie. XI. 580.

Ottocar, roi de Bohême ; an à Rudolpho tentorio lapſili deluſus. XI. 221.

OTTENS ; carte de Btebice & Surinam. X. 96.

OTTER (Sam. Guill.) burgraves de Nuremberg, &c. XI. 268.

OTTER (Jean) voyage en Turquie, &c. XIV. 86. conquête de l'Afrique par les Arabes. 478. obſerv. tirées d'auteurs Arabes. *ibid. ſon éloge.* 484.

OTTERBOURNE ; hiſt. d'Angleterre. XIII. 458.

OTTIERI ; hiſt. des guerres d'Europe. XI. 414.

OTTINELLI ; hiſt. de la ville de Fermo. XI. 369, 442, 445.

OTTIUS ; examen in annales Baronii. X. 239. annal. anabaptiſtici. 306.

OTTON ; *v.* OTHON.

OUAGLIE (d') hiſt. du Chili. XIV. 159.

OUDEGHERST (P. d') chron. de Flandre. XIII. 277.

OUDENDORP ; ſon édition des commentaires de Céſar. XI. 70. de Suétone. 82. veter. monumentorum deſcriptio. XIV. 338.

OUDENHOVEN ; deſcription de Bosleduc. XIII. 284. de Dordrecht. 312.

OUDIN (Caſimir) de ſcriptor. eccleſiæ. XIV. 375.

OUDIN (le P.) mém. ſur la vie du Pr. Bouhier. XI. 27. & XIV. 400. *ſa vie.* 522.

Oudinet ; ſon éloge. XIV. 426.

S. OUEN ; prologue de la vie de S. Eloi. XII. 78. vie de S. Eloi. 85.

S. *Ouen* de Rouen ; hiſt. de cette abbaye. X. 338.

OURSEL ; beautés de la Normandie. XII. 65.

OUTHIER ; carte du diocèſe de Bayeux. X. 85. du dioc. de Meaux. 86. de Sens. 87. voyage au nord. XIV. 191.

OUTRAM (Guill.) de ſacrificiis. X. 219.

OUVRARD ; défenſe de l'ancienne tradition des

Égliſes de France. XII. 384.

Ouvriers pieux ; leur congrégation. X. 411.

OVERBEKE (Bonaventure d') les reſtes de l'ancienne Rome, XI. 112.

Over-Iſſel ; cartes. X. 77.

Ovide ; diſſertation ſur ſon exil. XIV. 405.

OVIEDO (Gonçalo Hernandéz) hiſt. générale des Indes. XIV. 148.

OVIEDO DI VALDE ; hiſt. della Indie occid. XIV. 157.

OWEN *Cambridge* ; mémoires du colonel Lawrence. XIV. 111.

OWINGTON ; ſon voyage. XIV. 190.

OXEA ; hiſt. de l'apôtre S. Jacques. XIII. 359.

Oxford ; hiſt. de cette ville & de ſon univerſité. XIII. 502 & 504. *& ſuiv.*

Oxford (le comte d') ſon procès , &c. XIII. 488.

PACATUS (Latinus) de induciis belli Belgici. XIII. 302.

PACCA ; hiſt. de Naples. XI. 464.

PACE (Mario) antiq. Calatagironis. XI. 376 & 498.

Pacenſis colonia ; *v. Badajoz*.

PACHÉCO ; diſcurſos illuſtres. XIV. 268.

PACHIMERE ; Michael Palæologus. XI. 139 & 142. Andronicus. 139 & 142.

PACHOUND ; géographie hiſtorique. X. 37.

S. *Pacome* ; ſa vie. X. 325.

PACOME (Frere) deſcription de l'abbaye de la Trappe. X. 356.

PACIAUDI (Paul) de ſacris chriſt. Balneis. X. 262. de cultu S. Joannis Bapt. 265. medaglie repreſentanti, &c. 459. de umbellæ geſtatione in Dionyſiacis. XI. 115. ad nummos conſulares M. Antonii. XIV. 327.

Pacification de Cologne. XIII. 293. — *Pacification* de Gand. XIII. 301, 302.

PACIFICUS A LAPIDE ; *v.* OLDENBURGER.

PACIUS (Julius) de dominio Maris Adriatici. XI. 534.

Pactole ; recherch. ſur cette riviere. XIV. 477.

Paderborn ; carte de cet évêché. X. 74. monumenta Paderbornenſia. XI. 292. annales Paderbornenſes. *ibid.*

PADILLA (Auguſtin Davila) hiſt. de la fondation de S. Iago de Mexique. XIV. 155.

PADILLA (Franç. de) hiſt. eccléſiaſtique d'Eſpagne. XIII. 358.

PADILLA (Lorenzo de) ſaints d'Eſpagne. XIII. 361. antiguedades de Eſpaña. 408.

Padouan ; cartes. X. 89.

Padoue ; auteurs ſur cette ville. XI. 367, 368, 389, 390, 393, 401 & 535 *& ſuiv.* inſcript. Patavinæ. XIV. 338.

Univerſité de Padoue. 389.

PÆANIUS ; traduction grecque d'Eutrope. XI. 63.

PÆTUS (Lucas) de menſuris & ponderibus. XI. 104.

PAEZ de Caſtro ; apologia de Ambroſio Morales. XIII. 377.

PAGAN (le comte de) relation de la riviere des Amazones. XIV. 159.

PAGANI (Virgilio) guerre de Montferrat. XI. 584.

Pagavienſis monaſt. chronicon. XI. 299.

PAGE DU PRATZ (le) hiſt. de la Louiſiane. XIV. 169.

PAGI (Ant.) diſſert. de periodo græco-romana. X. 185. critica in annales Baronii. X. 230, 231. diſſert. de conſulibus. XI. 117.

PAGI (François) geſta pontificum Romanor. XI. 422.

PAGI (l'abbé) hiſt. de Cyrus le jeune. XI. 19.

PAGLIA (Louis) hiſt. de Giovenazzo. XI. 485.

PAGLIARINI (Bapt.) chronique de Vicenze. X. 537.

Pagus ; de pagis, imprimis antiquæ Saxoniæ. XI. 196.

PAIGE (Jean le) bibliotheca Præmonſtratenſis. X. 419.

PAIGE (le) analyſe des conſtitutions & priviléges des Jéſuites. X. 453.

PAILHAT ; origines des ſeigneurs de Brédérode. XIV. 264.

PAINTER ; hiſt. d'Angleterre. XIII. 447.

S. *Pair*, év. d'Avranches ; ſa vie. XIII. 70.

Pairs de France ; leur inſtitution. XIII. 255. divers écrits ſur la pairie & les pairs de France. 222 & *ſuiv.*

Paix ; de templo pacis. XI. 97.

Paix ; de pacis & conſuetud. familiar. illuſtr. XI. 331.

Paix de Paſſarowitz. XI. 245. — *Paix publique* de l'Empire. XI. 339. — *Paix religieuſe*. XI. 339, 340. — *Paix de Riſwick*. XI. 341. — *de Weſtphalie* ; auteurs qui en ont fait l'hiſtoire. 239 & 340.

PAKENIUS ; Hercules Prodicius. XI. 280.

PALAFOX (D. Jean de) hiſt. du ſiége de Fontara-

bie. XII. 278. & XIII. 350. de la conquête de la Chine. XIV. 121. *ſa vie par divers auteurs.* XIII. 404.

PALAIRET; introduct. à la géographie moderne. X. 37.

Palais des empereurs. XIV. 332. de Dioclétien. 333. — *Palais* des rois de France. XIII. 231. & XIV. 478, 489. — *Palais Galiéne.* XIV. 452.

Palatinat (haut) carte. X. 70.

Palatinat du Rhin; cartes. X. 75. auteurs ſur le Palatinat & ſur les princes Palatins. XI. 279 *& ſuiv.* & 309. violences faites dans le Palatinat. XII. 326.

Palatins; catalogue des élect. Palatins. X. 171. Trithemii ſucceſſio comitum Palatinorum. XI. 189. — *Palatins de Saxe*; de comitibus Palatinis Saxoniæ. XI. 295.

PALATIUS; faſti ducales. XI. 529. de dominio maris. 535.

PALAU; prétentions des comtes de Rouſſillon & de Cerdagne ſur la Catalogne. XIII. 384.

PALAVICIN; iſtoria del concilio di Trento. X. 246. vindicationes Societatis Jeſu. 468.

PALAZOLO (Barthol.) martyrologium Uſuardi. X. 274.

PALAZZI (Jean) Aquila inter lilia. — Aquila Saxonica, &c. XI. 210. — Aquila Romana. 211. geſta pontificum Rom. 421.

PALCEO; diſcorſo al papa Urbano. XIII 422.

Paléographie numiſmatique. XIV. 486.

Paléologue; généalogie de cette famille. XIV. 218.

PALEONYDOR; antiquitas Eremit. M. Carmeli. X. 370.

PALEOTA (Gabriel) de Bononienſis eccleſiæ adminiſtrat. XI. 454. ſermon ſur l'érection de Bologne en archevêché. *ibid.*

Palerme; auteurs ſur cette ville. XI. 376, 377 & 493 *& ſuiv.* chapelle de S. Pierre à Palerme. 374.

PALERME (Polycarpe) de vera Plinii patria. XI. 373.

PALERNE (Jean) Péregrinations. XIV. 89.

Paleſtine;

Paleſtine ; hiſtoire & deſcriptions de la Paleſtine. X. 193 & *ſuiv.* & XIV. 87 & *ſuiv.* voyez *Terre-Sainte.*

Palet ; exercice. XIV. 427.

Paleur ; divinité. XIV. 445.

PALIGNESIUS ; monita genealogica. XIV. 213.

PALLADIO (André) ſon Céſar. XI. 71.

PALLADIO DE GLI OLIVI, *Palladius de Olivis* (Henri & Jean) hiſt. du Frioul. XI. 368 & 544 oppugnatio Gradiſcana. 368.

PALLADIUS ; Lauſiaca hiſtoria. X. 225, 279 & 326. de vita S. Joannis Chryſoſtomi. 290. de gentibus Indiæ. XIV. 106.

PALLADIUS FUSCUS ; de ſitu oræ Illyrici. XI. 546. notæ. 547.

PALLIOT (Pierre) le parl. de Bourgogne. XIII. 105 & *ſuiv.* fondation des hôpitaux de Dijon. 107. indice armorial. XIV. 197. preuves de la maiſon d'Amanſée. 242. généalogie des comtes de Chantilly. 247.

PALLU ; relat. des miſſions Françoiſes. XIV. 112.

PALMERIUS (Jacobus) *v.* PAULMIER.

PALMERIUS (Matth.) *v.* PALMIERI.

PALMEUS ; carte de l'île de Malte. X. 90.

PALMIERI (Matthieu) continuation de la chron. d'Euſebe. X. 131. de captivitate Piſarum. XI. 370 & 394. opus de temporibus ſuis. 401. vita Nicolai Acciaioli. 391. & XIV. 229.

Palmyre ; ſa deſcript. ſes antiquités, &c. XI. 19 & *ſuiv.* ſur l'alphabet & la langue de Palmyre. XIV. 493. inſcriptiones græcæ Palmyrenorum. 335.

Palo ; deſcrittione della terra di Palo. XI. 483.

PALO (Jean-Bapt. de) deſcript. de la terre de Palo. XI. 483.

PALUDANUS ; navigation de Linſchot. XIV. 182.

Palus Mæotide ; anonymi periplus. X. 23.

Pamiers ; troubles arrivés en cette ville. XII. 177.

Pampelune, évêques de cette ville. XIII. 393.

PAMPHILIUS (Joſeph) chronicon eremitarum S. Auguſtini. X. 427.

Pamphylie; carte. X. 56.

Panatius ; mém. ſur ſa vie & ſes ouvrages. XIV. 448.

Panathenées ; Panathenæa. XI. 47.

PANCIROLE ; notitia Imperii. XI. 59 & 100. de magiſtratibus municipal. 96. de corporibus artificum. *ibid.* Romæ deſcriptio. *ibid.* rerum memorabilium, &c. XIV. 346. de claris legum interpretibus. 355. *ſa vie.* 356.

PANDOLFO (Bernard) vie de S. Jean de Dieu. X. 434.

PANDULPHE de Piſe ; vie de Nicolas I. XI. 382. de Gélaſe II. 426.

PANEALBI (Philibert) inſcriptiones. XIV. 335.

PANEL (Alex. Xavier) de coloniæ Trajanæ nummo, &c. XIV. 327. de nummis exprimentibus undecim Triboniani Galli Auguſti annum. *ibid.*

PANELLI (Giovanni) mem. de gli homini illuſtri, &c. XIV. 352.

PANÈS ; chronica de la prov. de S. Juan-Bautiſta. X. 381.

PANNINI (Joſeph-M.) ragguagli di Cento. XI. 455.

PANTALÉON ; proſopographia. XI. 207. editio hiſtoriæ belli ſacri. XIV. 100.

PANTIN (Pierre) de dignitatibus regni ac domûs regiæ Gothorum. XIII. 331.

PANVINI (Onuphre) Romanorum pontificum chronologia. X. 169. de Romanis principibus. 170. reges Francorum. *ibid.* chronicon. X. 227. chronicon ord. Eremitarum. 427. de triumphis, &c. XI. 54 & 102. de civitate Romana. 94. antiq. urbis imago. 96. de Ludis Circenſibus. 102 & 120. — Seculariibus. *ibid.* de republica Romana 108. topograph. Romæ. 111. faſti & triumphi. 119. de comitiis imperatoriis. 342. de vitis Romanor. pontificum. 420. de præcipuis Romæ baſilicis. 435. antiq. de Vérone. 539. de urbis Veronæ viris illuſtr. XIV. 390.

PAOLI (Sébaſtien) codice diplomatico. X. 477.

Fra PAOLO ; *v.* SARPI.

PAPADOLI ; hiſtoria Gymnaſii Patavini. XIV. 389.

PAPAFAVA (Rob.) de ſitu Carniolæ, &c. XI. 253.

Papes ; ſur le domaine temporel des papes. XI. 418.

Papes ; vies des papes ; *dans la collection de* Muratori. XI. 381, 382. autres auteurs des vies des papes. XI. 419 & *ſuiv.* & XIII. 358. hiſt. des papes, par les médailles. XI. 434, 437. & XIV. 325, 326. antiquiores pontificum denarii. XI. 434. & XIV. 344. chronologie des papes. X. 169. — *Papes* d'Avignon ; leurs vies. XII. 381. — *Papes* pris de l'ordre de Cîteaux. X. 351.

PAPEBROECH (Daniel) acta ſanctorum. X. 282. apologiæ. 283, 373. reſponſiones ad P. Sebaſtianum à S. Paulo. 373. notæ ad ephemerides Neapolitanas. XI. 386. ad catalogum Rom. pontificum. 421. de diplomatis. XIII. 231. acta vitæ S. Ferdinandi, regis. 366.

PAPENBROCK (Gerh.) veterum monumentorum deſcriptio. XIV. 338.

PAPENDRECHT (Hoynck van) hiſt. eccleſiæ Ultrajectinæ. XIII. 315. veteris ævi analecta Belgica. *ibid.*

PAPENHAUSEN (Wolfg. Ern. à) *c'eſt* Ant. DE BRUN.

Papeſſe Jeanne ; différens écrits pour & contre. XI. 423 & *ſuiv.* & 433.

Paphlagonie ; carte. X. 56.

PAPHNUCE ; vie de S. Onuphre. X. 325.

Papier ; diſſert. ſur le *papyrus* & ſur le papier. XIV. 437 & 492.

PAPILLON (l'abbé) biblioth. des auteurs de Bourgogne. XIII. 106.

PAPILLON (J. Mich.) traité de la gravure en bois. XIV. 364.

PAPIRE MASSON ; *v.* MASSON.

Pappenheim ; carte de ce comté. X. 71.

PAPPENHEIM (Matth. maréchal de) chronica Auſtralis. XI. 181. chronica Auguſtenſis. *ibid.* chronicon Elwangenſis monaſterii. 182. de origine dominorum de Calatin. XIV. 215.

PAPPUS ; epitome rerum Germanicarum. XI.

237, & XII. 251.

Paprocius ; vies des archev. de Gneſne. XIV. 57.

Papyrus ; v. *Papier.*

Pâque ; de recta Paſchæ obſervatione. X. 185.

Par la grace de Dieu ; origine & ſignification de cette formule. XIV. 494.

Para (J. François) de rebus Sardois. XI. 377.

Paracelse (Théophraſte) chronicon Carinthiæ. XI 252.

Paradin (Guill.) de expugnato Itio Caletorum. XI. 171. chron. de Savoie. 577. hiſt. de ſon tems. XII. 159 & 164. de rebus geſtis in Belgio. 162. de motibus Galliæ, 166. de ant. Burgundiæ ſtatu. XIII. 103. annales de Bourgogne. *ibid.* mém. pour l'hiſt. de Lyon. 113. alliances généalogiques des rois des Gaules. XIV. 230.

Paradis terreſtre ; différentes cartes. X. 53. traités ſur ſa ſituation. X. 192, 193. de Paradiſo, imperio antediluviano. 207.

Paraguai ; cartes. X. 96. hiſt. de ce pays. XIV. 162.

Paramo (Ludov. à) de origine & progreſſu Inquiſitionis. X. 316.

Paraſites ; mém. ſur les Paraſites. XIV. 506.

Parchenſis Eccleſia ; chronologia. X. 420.

Pardaillan (Jacq. de Ségur de) ſes négociations. XII. 195.

Pardo ; éloge de l'apôtre S. Jacques. XIII. 360.

S. *Pardulfe*, évêque de Gueret ; ſa vie. XII. 80.

Parent ; carte du diocèſe de Senlis. X. 87.

Pareus (Daniel) hiſt. Palatina. XI. 279.

Parfaict (François & Claude) hiſtoire de la poéſie françoiſe. XIV. 358. ſpectacles de la Foire. 359.

Parfuesius ; chronicon Ensdorffenſe. XI. 257.

Parfums ; de odoribus veterum. XI. 50.

Paris ; deſcriptions de cette ville. XIII. 1 & *ſ.* auteurs qui en ont écrit l'hiſt. 4 & *ſuiv.* égliſe de Paris. 8 & *ſ.* univerſité, 17 & *ſuiv.* académies. 34 & *ſuiv.* état de cette

ville avant les ravages des Normans. XIV. 461. — *Paris* aſſiégé par les Normans. XII. 50. par Henri le Grand. 222, 223, 225. quelques ſingularités de cette ville. XIV. 425 & *ſuiv.* — états tenus en cette ville. XIII. 206, 207. aſſemblée des notables. 207. — de Pariſienſibus litteratis. XII. 61.

PARIS (le P. Julien) monaſticon Ciſtercienſe. X. 352. du premier eſprit de l'ordre de Cîteaux. 355.

PARIS (le ſieur) martyrologe. X. 278.

PARIS (l'abbé) que les anciens ont fait le tour de l'Afrique. XIV. 438.

PARIS, ingénieur; carte de Belle-Iſle. X. 81.

PARISIO (Proſper) rariora magnæ Græciæ numiſmata. XIV. 314.

PARISIUS DE CERETA; chronic. Veronenſe. XI. 387.

PARIVAL (J. N. de) hiſt. de ce ſiécle de fer. X. 161. délices de la Hollande. XIII. 287.

PARKER (Matthieu) ſon édition de Th. Walſingham. XIII. 437. de Matth. de Weſtminſter. 443 & 456. de Matth. Paris. 455. de antiquitate eccleſiæ Britannicæ. 503. *ſa vie.* 515.

PARKER (M.) mém. ſur les événemens militaires. XI. 487.

Parlement d'Angleterre; ſes droits, &c. XIII. 435 & 509 & *ſuiv.* — *Parlemens* de France; lettres ſur ces Parlemens. XII. 27. — *Parlemens* de France. XIII. 216. — *Parlement* de Bourgogne. XIII. 105 & *ſuiv.* — de Dauphiné. 173. — de Paris; écrits qui le concernent pendant la minorité de Louis le Grand. XII. 296 & *ſuiv.* hiſt. abrégée du Parlement pendant ce tems. 316. — *Parlement de Paris.* XIII. 215, 217. — *Parlemens* de Sicile. XI. 490.

Parlouers aux bourgeois de Paris. XIV. 479.

Parme; cartes de ſon duché. X. 88. auteurs ſur cette ville & ſon duché. XI. 388, 390, 396 & 565.

Parme (le duc de) ſon expédition en France, &c. XII. 223, 224, 225.

ſa vie. 225. & XIII. 297. ſon hiſtoire. 300.

PARNAC (H. de la Marche de) vie de S. Etienne de Grandmont. X. 407.

Parodie ; ſon origine. XIV. 442.

Parques. XIV. 434.

PARR ; vie de Jacques Uſſerius. XIII. 516.

PARRINO ; (Domin. Ant.) vicerois du royaume de Naples. XI. 474 & *ſuiv.* deſcript. de la ville de Naples. 477. guide des étrangers, *ibid.*

PARS (Adrien) aborigines Batavorum. XIII. 310.

PARSCHITIUS ; tabella Hungariæ ducum, &c. XI. 348.

PARTENIO ETIRO ; *v.* ARETIN (Pierre)

PARTENOPEO (Hercolo) deſcript. du Frioul. XI. 543 & *ſuiv.*

Parthénius de Nicée ; auteurs dont il a tiré ſes narrations. XIV. 512.

Parthes ; hiſt. des rois Parthes. XI. 17. de manſionibus Parthicis. X. 25.

PARUTA (Paul) hiſt. de Veniſe. XI. 518 & 521. ſoliloquio. 530.

PARUTA (Philippe) Sicilia numiſmatica. XI. 375, 493. & XIV. 313.

PARVUS Roſæfontanus ; hiſt. Joannis regis Daniæ. XIV. 28.

PAS (du) ſes mémoires. XII. 326.

PAS (Auguſtin du) hiſt. de pluſieurs maiſons de Bretagne. XIV. 246. généalogie de la maiſon de Molac. 252.

PASCAL (Pierre) elogium Henrici II. XII. 167.

PASCALE (Auguſtin) ſac de Capoue. XI. 467 & *ſuiv.*

PASCHAL I, pape ; bulla ad Petronacium. XI. 380.

PASCHAL (Charles) legatio Rhetica. XII. 238. éloge de Catherine de Médicis. 363. vie de Pibrac. XIII. 217.

PASCHAL (Charles) coronæ. XI. 120.

Paſchalion, ſeu chronicon Paſchale. XI. 125.

PASCHETTI ; le bellezze di Genoua. XI. 568. annali di Genoua. 570.

PASCHI ; de novis inventis, &c. XIV. 347. de modis moralia tradendi. *ibid.*

PASCOLI (Lione) vite de Pittori, &c. XIV. 362.

PASINO (Luciano) XI. 591.

PASOLINO ; lustri Ravennati. XI. 448. hommes illustres de Ravenne. *ibid.*

PASQUALINI ; dissert. sur les médailles de Constantin. XIV. 312.

PASQUIER (Etienne) catéchisme des Jésuites. X. 469. ses lettres. XII. 247. plaidoyer. XIII. 20.

PASQUIER (Nicolas) ses lettres. XII. 248.

PASQUIER (Etienne & Nicolas) leurs œuvres. XIII. 251.

PASSAFLUMINE (Bened. de) de origine ecclesiæ Cephaleditanæ. XI. 498.

PASSARELLO ; bellum Lusitanicum. XIII. 420.

Passaw ; sur cette ville. XI. 258 , 264.

PASSERI ; additamenta ad thesaurum Gorii. X. 262. picturæ Etruscorum in vasculis. XIV. 330.

PASSI (Carlo) delle cose notabili dell' Egitto. XI. 3. Selva di varia istoria. 411. relat. de l'Egypte. XIV. 133.

PASSIONEI (le card.) oraison funébre du prince Eugène. XI. 244. iscrizioni antiche. XIV. 337. *son éloge.* 508.

S. *Pasteur* , martyr à Huesca. XIII. 382.

PASTORELLO ; hist. de Ste. Claire de Nice. XI. 583.

PASTORIUS (Jean-Aug.) Laurus actorum. XI. 239.

PASTORIUS (Joach.) Florus Polonicus. XIV. 48. hist. Poloniæ. 53.

PASUMOT ; mémoires géographiques. XII. 6. *Patagons.* XIV. 175.

PATERCULUS (Velleius) historia Romana. XI. 61 , 75 , 76. portraits des grands hommes , tirés de cet auteur. XI. 35.

PATIN (Charl.) de numismate antiquo , &c. XI. 52. ses voyages. XIV. 185. addit. ad Ursini familias romanas. 311. ses traités sur les médailles. 315.

PATIN (Robert) paranymphus medicus. XIII. 28.

Patriarchats ; cartes. X. 60 , 61.

Patriarches ; hist. des patriarches. X. 208.

S. *Patrice ;* sa vie. XIII. 527. son purgatoire. *ibid.*

PATRICK (Sim.) hist.

ecclesiæ Petriburgensis. XIII. 504.

PATRICIO (François) della historia. X. 2 & 12. res militaris Romana. XI. 103 & 119.

PATRICIO (Augustin) diéte de Ratisbone en 1471. XI. 183. adventus Friderici III ad Paulum II. 396.

Patrimoine de S. Pierre; carte. X. 90.

PATRU; réponse du curé. XII. 309. sur la préséance entre les ducs de Rohan & de la Trimouille. XIII. 80.

PATTE; monumens à la gloire de Louis XV. XII. 347.

Pau; descript. de son château XIII. 134.

S. *Paul*, apôtre; annales de sa vie. X. 216. son voyage en Espagne. XIII. 350. différ. écrits sur son naufrage à l'île de Malte. X. 265 *& suiv.* son martyre. 225.

S. *Paul* & *Ste. Thécle*; actes de leur martyre. X. 270.

S. *Paul*, hermite; sa vie par S. Jérôme. X. 325 *& suiv.*

S. *Paul*; clercs réguliers de S. Paul décollé, ou Barnabites. X. 437.

S. *Paul* de Londres; hist. & descript. de cette église. XIII. 500 & 501.

S. *Paul* de Lyon; hist. de cette collégiale. XIII. 117.

PAUL I, pape; ses lettres. XII. 54 & 129. — *Paul II*; sa vie. XI. 383 & 429. — *Paul IV*; sa vie. XI. 430. guerres sous son pontificat. 470. — *Paul V*; son différend avec la république de Venise. XI. 525, 526, 527.

PAUL *Silentiaire*; de templo Stæ. Sophiæ. XI. 131 & 137.

PAUL, diacre de Mérida; liber de vita & miraculis patrum Emeritensium. XIII. 372.

PAUL WARNEFRID, diacre d'Aquilée, *ou* PAUL *Diacre*; de gestis Romanorum. XI. 77, 90. historia miscella. 91, 378. de gestis Longobardorum. 150, 151 *& ibid.* 154 *& ibi l.* & 378. hist. Longobardorum. *ibid.*

PAUL *de Middelbourg*; de recta Paschæ observatione. X. 185.

PAUL (Jean) libri Norimbergæ impressi. XIV. 364.

PAUL (Jérome) de

fluminibus & montibus Hiſpaniæ. XIII. 331. Barcino, *ibid.*

PAUL (Marc) de regionibus orientalibus. XIV. 114.

PAUL (l'abbé) traduction de Paterculus. XI. 62.

PAUL-EMILE; de rebus geſtis Francorum. XII. 91.

Ste. *Paule*; ſa vie. X. 326.

PAULETTI; hiſt. de Turin. XI. 582.

PAULHAC; ſiége & bataille de Leucate. XIII. 277.

PAULI; vies des capitaines. XI. 246.

S. *Paulin*, évêque de Nole; ſa vie. X. 291.

PAULIN (Henri) de rebus Belgicis. XIII. 297.

PAULIN (Laurent) hiſt. Arctoa. XIV. 4.

PAULIN de Beauvais; défenſe de l'humilité ſéraphique. X. 392.

PAULLINI (Chriſt. Fr.) ſyntagma rerum & antiq. Germanicarum. XI. 195. hiſt. Iſenacenſis. *ibid.* chron. cœnobii Ottbergenſis ad Netham. *ibid.* de Walone, abbate Corbeienſi, 196. de advocatis monaſticis. *ibid.* de pagis. *ibid.* theatrum illuſtr. virorum Corbeiæ. 293. annales Iſenacenſes. 316. diſſertationes hiſtoricæ. 329.

PAULMIER de Grentemeſnil; notæ in geographica antiqua. X. 23. deſcriptio antiquæ Græciæ. XI. 23.

Paume des anciens. XIV. 418.

PAUSANIAS; Græciæ deſcriptio. XI. 22. *obſervations ſur cet auteur.* XIV. 457.

PAUSE (Plantavit de la) évêques de Lodève. XIII. 145.

PAUSE (Ophello de la) traduct. de Suétone. XI. 83.

Pauvreté; ſon hiſt. XIV. 428.

Pavie; auteurs ſur cette ville. XI. 365, 366, 559 & *ſuiv.* ſon ſiége. 171 & 560. & XII. 159 & *ſuiv.* ſon univerſité. XIV. 389.

PAVILLON; vie du B. Robert d'Arbriſſel. X. 362.

PAVILLON (Nicolas) ſur l'élect. du duc d'Anjou. XIV. 50.

PAVILLON (Nicolas-George) généalogie de

Luxembourg. XIV. 251.

Pavillon (M.) ſon éloge. XIV. 418.

Paw (Corn. de) Horapollinis hieroglyphica. XI. 5.

Paye des ſoldats; de militari Romanorum ſtipendio. XI. 101 & 103.

Pays-Bas; cartes. X. 77 & *ſuiv.* de Galliæ Belgicæ antiquitatibus. XI. 167. auteurs ſur ces provinces. XIII. 271 & *ſuiv.*

Payſans; guerre des payſans en Allemagne, par Gnodalius. XI. 168 & 231. par Crinitus. 188. par Atrocianus. *ibid.* par H. Thomas. *ibid.*

Péacocke (Reginald) ſon procès. XIII. 457.

Pearson; annal. Paulini. X. 216.

Pébrandier (Boyer de) hiſt. des États Barbareſques. XIV. 137.

Pecci; hiſt. de Sienne. XI. 511. de l'évêché. *ibid.* deſcription de la ville. 512.

Pech; métropole de Narbone. XIII. 139.

Pechlini; de habitu & colore Æthiopum. XIV. 143.

Peckenstein (Laur.) theatrum Saxonicum. XI. 307. marchiones Brandenburgici. 319. chronicon Glichenſe. 321. rerum Sileſiacarum chronica. 326. res Sileſiacæ. 327. Wittikindeæ familiæ proſapia. XIV. 216.

Pecsius; epitome Ranzani. XI. 349.

Péculat; traité de la peine du Péculat. XIII. 261. obſervations ſur ce traité. *ibid.*

Pedrusi; recueil du cabinet Farnèſe. XIV. 321.

Pédauque; conjectures ſur cette reine prétendue. XIII. 252. & XIV. 483.

Pegna; vita di S. Raymondo di Pegnaforte. X. 397.

Peinture; hiſt. de cet art. XIV. 361, 362. de pictura veterum. XI. 51. diverſes obſervations ſur la Peinture. XIV. 414, 473, 490, 498. voyez *Tableaux.*

Peinture; établiſſement de l'académie de Peinture & de Sculpture. XIII. 36.

Peireſc; extrait de ſes mém. mſſ. XIV. 523. *ſa vie.* 405.

Peissonel; *voyez* Peyssonnel.

Pélage, évêque d'O-

viédo ; ſa chronique. XIII. 334.

Ste. *Pélagie* ; ſa vie. X. 326.

Pélagiens ; hiſt. des Pélagiens & des ſémi-Pélagiens. X. 297, 298.

Pélaſges ; leur origine ; leurs migrations. XIV. 458 & 464. leur différence d'avec les Hellénes. 485, 488.

Pelbart de Thémeſwart ; idée de ſes ſermons. XIV. 522.

PELETIER (l'abbé le) hiſt. de la Chine. XIV. 120.

Peletier de Souzy (le) ſon éloge. XIV. 440.

PELEUS (Julien) vie de Henri le Grand. XII. 229. le premier préſident. XIII. 217. hiſtoire de la guerre entre les Suédois & les Danois. XIV. 11.

Pélion (Mont.) Dicæarchus, de monte Pelio. X. 25.

PELLEGRINI (Camille) *v.* PEREGRINI.

PELLERIN ; recueil de médailles. XIV. 324. lettres. *ibid.*

PELLERIUS ; theatrum pacis. XIV. 295.

PELLETIER (Laur. le) hiſt. des ordres de religion. X. 321. hiſt. de S. Nicolas d'Angers. XIII. 90.

PELLETIER (Jean le) diſſert. ſur l'arche de Noé. X. 209. hiſt. de la guerre de Chypre. XI. 549. fragmenta regalia. XIII. 462.

PELLICER y Tobar (D. Joſeph) vie de Ferdinand II. XI. 232. ſa vie ſpirituelle. 234. el Sejano Germanico. 238. aparato à la monarchia de las Eſpañas. XIII. 335. annales. 340. idea del principado de Cataluña. 383. ſucceſſion de los reynos de Portugal. 421. memorial por D. Felippe Baltazar de Gante. XIV. 265. genealogia de la caſa de Avellaneda. 269. de la caſa de Cabeza de Vaca. 270. de las caſas de Medrano, &c. 272. memorial de D. Fernando de los Rios y Argote. 277. del conde de Peralada. 278. de D. Joſef de Saavedra marques de Ribas. 278. de la caſa de Sarmiento de Villamajor. 279. de Don André Velaſquez de Velaſco. 281. de la caſa de D. Alvaro Franc. de Ulloa Golfin y Chaves. 282.

PELLINI ; hiſt. de Pé-

rouſe. XI. 446. traduct. de quelques vies. 591.

PELLISSON ; lettres hiſtoriques. XII. 326. éloge d'Anne d'Autriche. 371. hiſt. de l'Académie Françoiſe. XIII. 34. l'origine &c. de la maiſon de Bourbon. XIV. 238.

PELLOUTIER ; hiſt. des Celtes. XII. 12. diſſertation, &c. *ibid. éloge de M. Pelloutier. ibid.* v. *aux additions.*

PENA (J. Nunez de la) conquête des Canaries. XIV. 144.

PENAFIEL (Alonſo de) ordres militaires de S. Jacques, &c. XIII. 362.

PENALOSA *y Mondragon* ; excellencias del Eſpañol. XIII. 404.

Pénalva ; combat près ce lieu. XIII. 352.

PENFENTENIOV ; *voyez* CHEFFONTAINE (Chriſtophe de)

PENIA ; reſponſio canonica. XII. 231.

Pénitence ; ordre de la Pénitence, &c. X. 432.

Pénitens ; confréries de Pénitens. X. 486.

PENNOT (Gabriel) hiſtor. Canonicorum regularium. X. 416. defenſio cenſuræ chron. Dextri. XIII. 356.

PENSA ; hommes illuſtres de l'ordre des Carmes. X. 373 & *ſuiv.*

Penſylvanie ; cartes. X. 96. hiſt. de ce pays. XIV. 170 & 171.

PENTALÉON (Henri) martyres. X. 313. ord. milit. Johannitarum. X. 478.

Pentathle des anciens. XIV. 427.

Pepin, maire d'Auſtraſie ; ſa vie. XII. 37.

Pepin, pere de Charlemagne ; auteurs qui ont parlé de lui. XII. 41, 42, 43.

Pepin, roi d'Aquitaine. XII. 48.

PEPIN (François) conquête de la Terre Sainte. XI. 386. chronicon ord. Prædicatorum. 388.

PERA (François) hiſt. de la Romagne. XI. 448.

PERALES (Chryſoſt. de) vie de S. Bernard. X. 354.

PERAU (l'abbé) lettres & négociations de Feuquieres. XII. 281. mém. du marquis de Laſſay. 340. vies des hommes illuſtres. 351. vie de Jérome Bignon. 371. deſcription de Paris. XIII. 2. hiſt. des Arabes. XIV. 93. vies d'Amblard de

Beaumont & du baron des Adrets. 244.

PERARD ; recueil pour l'hiſt. de Bourgogne. XIII. 105.

PERAZZI ; la Scopetta. XI. 442.

PERBONUS ; de excellentia Chriſtianiſſimi nominis. XIII. 253.

PERCIN ; monumenta conventûs Toloſani, ordinis Prædicatorum. X. 400.

Perche ; hiſt. de ce pays. XIII. 72.

PERDICARO (Hilar.) vie de S. Jean de Dieu. X. 434 & *ſuiv.*

PERDICARO (Joſeph) vies des Saints de Sicile. XI. 490.

PÉRÉFIXE (Hard. de) hiſt. de Henri le Grand. XII. 219.

Pérégrin le Cynique ; mém. ſur ce philoſophe. XIV. 498.

S. *Pérégrin*, évêque d'Auxerre ; ſon martyr. XII. 69.

PEREGRIN ; hiſt. eccleſiæ de Fontanis. X. 357.

PEREGRINI (Ant.) pro decretis principis Veneti. XI. 527.

PEREGRINI (Camille) hiſt. principum Langobardorum. XI. 154. hiſt. Langobardorum. 371, 380, 384, 462. de ſignificatu vocis Portæ. 371. de Campania felice. *ibid.* caſtigationes ad Herempertum, &c. 383. notæ ad Lupum Protoſpatam. 384. apparato all' antichita di Capoua. 487.

PEREGRINIS (Barthel.) de rebus Bergomenſibus. XI. 541.

PEREIRA de Ste. Anne (Joſeph) cronica dos religioſos Carmelitas. X. 374.

Pereira (Nuno Alvarez de) ſa vie. XIII. 426.

PEREIRA (Solorzano) de jure Indiarum. XIV. 146.

PERELLI ; antiquitas Sicli. XI. 376.

PERERIUS ; in Danielem. XI. 13.

Peres ; bibl othec. Patrum. X. 170. enumeratio Patrum & Scholaſticorum. *ibid.*

PERETTI ; évêques de Vérone. XI. 539. Bevilaquæ familiæ deſcript. XIV. 219.

PEREZ (Ant.) obras & relationes. XII. 233. & XIII. 348 & 403.

PEREZ (Joſeph) diſſert. eccleſiaſticæ. X. 341.

PEREZ (Julien) chron. eccleſiarum Hiſpaniæ. XIII. 354.

PEREZ (Laurent) ordin. militares Luſitaniæ. X. 480.

PEREZ de Hita; hiſtoria de los Vandos. XIII. 389. guerras civiles de Granada. 390.

Pergame; hiſt. de ſes rois. XIV. 453.

PERI; della famiglia Coſta. XIV. 221.

Périandre; recherches ſur ſes années. XIV. 459.

PÉRIANDRE (Gille) nobilitas Moguntinæ diœceſeos. XI. 282.

PERIER; acta ſanctorum. X. 283.

Périgord; *Périgueux*; antiquit. &c. XIII. 128, 129.

Périgueux; évêques de cette ville. XII. 81.

PERINGSKIOLD; notæ ad hiſtor. regum ſeptentrionalium. XIV. 3. obſervationes ad Scondiam Meſſen. *ibid.* monumenta Sueo-Gothica. 9. monum. Ullerakerenſia. *ibid.* hiſt. Wilkinenſium, &c. *ibid.*

Période grecque; diſſert. de Periodo græco-romana. X. 185. — *Période Julienne*; diſſert. ſur cette période. XIV. 416.

PERION; de vita B. Virginis & Apoſtolorum. X. 264. de magiſtratibus Græc. & Roman. XI. 45.

PERITSOL; itinera mundi. X. 28.

PERIZONIUS; ſon édition du *Rationarium temporum.* X. 122. de rebus in Europa geſtis. 158. de teſtimonio Joſephi de Jeſu-Chriſto & Joanne minore. 207. Egyptiacarum originum inveſtigatio. XI. 9. édition de Dictys de Crete. 25.

Pernelle; ſa vie. XIII. 4 & 9.

PERNETTI (l'abbé) recherches pour l'hiſt. de Lyon. XIII. 113 *& ſuiv.*

PERNETY (D.) fables égyptiennes & grecques dévoilées. X. 98. voyage aux îles Malouines. XIV. 175.

PERNIUS (Guernerius) chron. Eugubinum. XI. 396.

PEROGALLO; ſiége de Pavie. XI. 560.

Péronne; priviléges de cette ville. XIII. 49. diſcours ſur ce qui s'eſt

paſſé en cette ville. XII. 255.

Pérou ; carte. X. 96. auteurs ſur ce pays. XIV. 146 *& ſuiv.* 156 *& ſuiv.*

Pérouſe ; hiſt. de cette ville. XI. 446, 447.

PÉROUSE (Annet de) généalogie de la maiſon de Beaumont. XIV. 244.

Perpignan; auteurs ſur cette ville. XIII. 384. — *Perpignan* dépendant de Narbone. 139. ſiége de cette ville. XII. 281.

PERRAULT (Charles) les hommes illuſtres. XII. 370. courſes de têtes. XIII. 246.

PERRAULT (Julien) relation du Cap-Breton. XIV. 166.

PERRELLUS; de ratione epactarum. XI. 51.

PERRIER (A. du) état général des Gaules. XII. 30. diſcours touchant l'état des provinces de Dauphiné & de Provence. XIII. 146 & 169.

PERRIERE (Guill. de la) annales de Foix. XIII. 135.

PERRIMEZZI ; diſſertationes ſelectæ. X. 262.

PERRIMEZZI *de Paula*; vita S. Franciſci de Paula. X. 408.

PERRIN ; hiſt. des Albigeois. X. 299. des Vaudois. *ibid.*

PERRON (Jean du) apolog. pour les Jéſuites. X. 468. ſes ambaſſades. XII. 228. *ſa vie.* 366.

PERRON ; l'Anaſtaſe de Marcouſſy. XIII. 39. recueil. *ibid.*

PERRON le Hayer (du) hiſt. de Charles-Quint. XIII. 346.

PERRY (Claude) hiſt. de Châlons-ſur-Saone. XIII. 109.

PERRY (Jean) état de la Ruſſie. XIV. 67.

Perſes ; carte de l'empire des Perſes. X. 55. hiſt. des anciens Perſes. XI. 15. traité hiſt. de leur religion. XIV. 490, 497, 502, 508. de l'ancienne année & des fêtes des Perſes. 464.

Perſe moderne ; cartes. X. 92, 93. hiſtoires & voyages. XIV. 80, 83 *& ſuiv.* révolution qui y eſt arrivée au VI ſiécle. 440.

Perſée ; hiſt. de ce héros. XIV. 438.

Perſépolis ; ſes ruines. XIV. 501.

PERSICO ; deſcrizione di Maſſa Lubrenſe. XI. 480.

PERSONA (Gobelin.)

Coſmodromium, XI. 191 & 204.

PERSONNE (A. de la) Aquitanographie. XIII, 124.

PERSONS (Rob.) de proxima ſucceſſione ad coronam Angliæ. XIII. 507.

Perſpective des anciens. XIV. 485.

PERTSCHIUS ; annales Voigtlandiæ. XI. 314.

PERTUCHIUS ; chron. Portenſe. XI. 314.

Pertuis ; hiſt. de cette ville. XIII. 165.

PERUSCHI ; hiſt. du roi Mogor. XIV. 129.

PERUSICI ; guerres du Comt. Venaiſſin & de Provence. XIII. 154.

Péſaro ; marmora Piſaurenſia. XIV. 332.

Peſcarienſe monaſter. v. *Caſaur.*

Peſcia ; memorie di Peſcia, terra coſpicua di Toſcana XI. 501.

Peſcennius Niger ; ſes médailles, &c. XIV. 486.

PESCETTI ; hiſt. de Vérone traduite. XI. 538.

PESLER ; duces Carinthiæ. XI. 252.

Peſquaire (Marq. de) ſon hiſtoire. XI. 230. & XIII. 402.

PESQUENCOURT (Féri de Guyon, ſieur de) ſes mémoires. XI. 230.

PESSINA DE CZECHOROD ; Mars Moravicus. XI. 327.

Peſte à Florence en 1630 & 1643. XI. 510. — *Peſte* à Milan. XI, 557. — *Peſte* de Gévaudan. XIII. 146. de Marſeille. 162, 163. de Toulon. 163. — *Peſte* horrible en Suéde. XIV. 9.

PETAU (le P.) tables chronologiques. X. 112. rationarium temporum. 121, 122. 179. doctrina temporum. 181. pierre de touche chronologique. *ibid.* notæ ad S. Epiphanium, de Hæreſibus. 293. édit. des œuvres de Julien. XI. 89. calendarium vetus. 100. Nicephori breviarium hiſtoricum. 133.

PETAU (M.) de Nithardo & ejus proſapiâ. XII. 46 & 352.

Péterboroug ; hiſt. de cette égliſe. XIII. 504.

PETERFY ; concilia in regno Hungariæ celebrata. XI. 353.

PETERSEN ; chronicon Holſaticum. XI. 302.

PETIS DE LA CROIX ; état général de l'empire

Ottoman. XIV. 69. hiſt. de Genghizcan. 116. *aux additions*. hiſt. de Tamerlan. *ibid.*

PETIT (François) grande chronique. XIII. 290 & 296.

PETIT (Pierre) diſſert. de Amazonibus. XI. 19.

PETIT (Philippe) hiſt. de Bouchain. XIII. 281.

PETIT (le P.) vie du duc de Montauſier. XII. 376.

PETIT (Samuel) de anno Attico. XI. 51. eclogæ chronologicæ. X. 184. & XI. 101.

PETITDIDIER ; rem. ſur la biblioth. des auteurs eccléſiaſtiq. XIV. 373.

PETITOT ; contin. de l'hiſt. du Parlement de Bourgogne. XIII. 106.

PETITPIED ; hiſt. du cas de conſcience. X. 254.

PETITPUY (Paul Boyer de) voyage de M. de Brétigny en Amérique. XIV. 165.

PÉTON ; hiſt. & phénoménes du Véſuve. XI. 478.

PETRA (Didacius) hiſt. Marſorum. XI. 481.

PETRA-SANCTA (Sylveſtre à) teſſeræ gentilitiæ. XIV. 196.

PETRACCI (Pierre) hiſt. della famiglia Ruſca. XIV. 226.

PETRACCHI (Céleſtin) hiſt. de S. Etienne de Bologne. XI. 454.

PÉTRARQUE (François) vita de gli Imperatori e pontefici. XI. 81.

Pétrarque ; ſa vie. XIV. 388, 406, 461 & 467.

PETREI (Denys) hiſt. de la maiſon de Gonzague. XI. 564.

PETREIUS (Henri) tract. de Monaſteriis. X. 318.

PETREIUS (Nicolas) Cimbrorum origines, &c. XI. 302. & XIV. 33.

PETREIUS (Pierre) deſcription hiſt. de la Moſcovie. XIV. 64. hiſt. pſeudo Demetrii. 66.

PETREIUS (Théodore) catalogus Hæreticorum. X. 295. notæ ad chronicon Carthuſienſe. 403. bibliotheca Carthuſiana. 404. & XIV. 379.

PETRI (Antoine) diarium Romanum. XI. 398.

PETRI (Henri) hiſt. generalis. XI. 227.

PETRI (Laurent) chronique des évêques de Finlande. XIV. 18 & *ſuiv.*

PETRI (Olaus) de Guſtavo rege coronando. XIV. 11.

PETRICIUS; guerre des Polonois contre les Turcs. XIV. 52.

PETRONI; traduction de la guerre des Goths. XI. 130 & 153.

PETRUS DE NATALIBUS; *v.* NOELS (Pierre des)

PETTY (Guill.) comparaiſon de l'Angleterre avec la France, &c. XIII. 512. anatomie politique de l'Irlande. 526.

PETYT (Guill.) jus communium Angliæ. XIII. 435 & 510.

PEUCER (Gaſpar) chronicon Carionis. X. 118.

Peur, divinité. XIV. 445.

PEUTINGER (Conrad) de inclinatione imperii Romani. XI. 149, 150. ſermones convivales. 158 & 167. Peutingeriana tabula itineraria. X. 22. & XI. 114. notice de cette table. XIV. 457, 470.

PEYRAT (Guill. du) l'origine des cardinaux. XII. 380. hiſt. de la chapelle du roi. 383.

PEYRERE (Iſaac la) bataille de Lens. XII. 295. relation de l'Iſlande. XIV. 31. du Groenland. 32.

PEYRINS (Béneton de Morange de) traité des marques nationales. XIV. 193. commentaire ſur les enſeignes. 202.

PEYRONNET; jus eccleſiæ Toloſanæ. XIII. 141.

Peyſſonnel; ſon éloge. XIV. 502.

PEYSSONNEL; obſervations ſur les peuples barbares. XI. 41. troubles de la Perſe. XIV. 86.

PEZ (D. Jérome & D. Bernard) ſcriptores rerum Auſtriacarum. XI. 246.

PEZ (D. Bernard) theſaurus anecdotorum. XI. 201. biblioth. Benedictina Mauriana. XIV. 376. codex diplomatico-hiſt. epiſtolaris. 519.

PEZELIUS; de argumento hiſtoriarum. X. 14.

PEZRON; antiquité des tems. X. 180. défenſe. *ibid.* eſſai d'un comment. ſur les prophétes. 211. hiſt. évangélique. 214. antiq. des

Celtes. XII. 11 & *ſuiv.*

PFANNER (J. And.) hiſtoria Variſciæ. XIII. 267.

PFANNER (Tobie) theologia gentilis. X. 99. hiſt. comitiorum. XI. 239. hiſt. pacis Weſtphalicæ. *ibid.* & XIV. 296.

PFEFFEL ; abrégé de l'hiſt. & du droit public d'Allemagne. XI. 208. recherches ſur Avignon. XIII. 166. défenſe. *ibid.* état de la Pologne. XIV. 40.

PFEFFERKORN ; antiq. Thuringiæ. XI. 316.

PFEFFINGER ; notæ ad Vitriarii inſtitutiones. XI. 161.

PFEIFFER (Aug.) ſpecim. antiquitatum ſacrarum. X. 219.

PFEIFFER (David) Lipſia. XI. 312.

PFEIFFER (J. Phil.) antiquitates Græcorum. XI. 55.

PFINTZING ; Theurdanck. XI. 224 & *ſuiv.*

PFLAUMERN (J. H. de) Mercurius Italicus. XI. 358.

PFLUGKIUS ; oratio in mortem Caroli V. XI. 189.

Phalaris ; exercitat. de ætate Phalaridis. XI. 40.

S. *Phalétre* ; ſa vie. XII. 77.

Phares d'Alexandrie, de Boulogne, &c. XIV. 437, 469.

Pharſale ; de Pharſalici conflictus menſe & die. XI. 101.

PHÉLIPEAUX ; intrigues du duc de Savoie. XI. 581.

PHÉLIPEAUX ; relation ſur le Quiétiſme. X. 255 & *ſuiv.*

Phéniciens ; mémoires hiſt. ſur les Phéniciens. XIV. 513.

PHERISCHTA (Mahummud Caſſim) hiſt. de l'Hindoſtan. XIV. 108.

Phidias ; hiſt. de cet artiſte. XIV. 447.

PHILADELPHE (Euſebe) *ſous ce nom s'eſt caché* Théodore DE BEZE.

PHILASTRIUS ; de Hæreſibus. X. 293.

PHILELPHE (Franç.) vie de Sforce. XI. 355, *mém. pour ſa vie.* XIV. 450.

PHILELPHE (J. Mario) annales. XI. 401.

PHILIBERT ; révolutions de la haute Allemagne. XIII. 264.

PHILIPOT (J.) catalogus cancellariorum, &c. Angliæ. XIII. 510. Camdeni obſervationes variæ. 512.

PHILIPOT (Th.) Villare Cantianum. XIII. 504.

Philippe, roi de Macédoine; ſon hiſt. XI. 35, 36.

Philippe; vie de ce conſul. XIV. 497.

S. *Philippe de Néri*; ſa vie par différens auteurs. X. 410.

La B. *Philippe* de Gueldre; ſa vie. X. 392.

Philippe, empereur; de religione utriuſque Philippi Auguſti X. 264. an duo Philippi fuerint chriſtiani. XI. 93 & *ibid.*

Philippe I, roi de France; auteurs ſur ſon régne. XII. 55, 56. — *Philippe-Auguſte*; auteurs ſur ſon règne. XII. 59 & *ſuiv.* & 132. notice de ſon regiſtre. XIV. 462. — *Philippe III*, dit le *Hardi*; auteurs ſur ſon régne. XII. 63. — *Philippe le Bel*, roi de France; auteurs ſur ſon régne. XII. 136. ſon éloge. 71. — *Philippe le Long*; ſon éloge. XII. 71. — *Philippe de Valois*; hiſt. de ſon régne. XII. 137.

Philippe d'Orléans, régent; ſa vie XII. 338, 339.

Philippe II, roi d'Eſpagne; hiſt. de ſon régne. XIII. 330 & 347 & *ſuiv.* — *Philippe III*; inſtructions que lui avoit laiſſées ſon pere. XIII. 348. hiſtoriens de ſon régne. 349. — *Philippe IV*; hiſtoriens de ſon régne. XIII. 349 & *ſuiv.* 352 & *ſuiv.* 395 & *ſuiv.* hiſtoire de ſon régne, par le marquis de Saint-Philippe. X. 204. ſes droits ſur la couronne de France. XIII. 194. ſon entrée à Madrid. 247.

Philippe, archiduc d'Autriche; hommage qu'il rend pour les comtés de Flandre, &c. XII. 153.

Philippe le Bon, duc de Bourgogne; ſa vie. XI. 201. & XIII. 104.

Philippe de Bourgogne, évêque d'Utrecht; ſa vie. XI. 188. & XIII. 104.

Philippe-Guillaume, prince d'Orange. XIII. 306.

Philippe, landgrave de Heſſe; acclamatio de victoria Wirtembergenſi.

XI. 169.

PHILIPPE *de Bergame*; *v.* FORESTI (Jacque-Philippe)

PHILIPPE *de Chypre*; chronicon. X. 225.

PHILIPPE *de la Sainte-Trinité*; hiſt. des Carmes. X. 368. decor Carmeli. *ibid.* & *ſuiv.* itinérarium orientale. XIV. 185.

PHILIPPE A TURRE; diſſert. de Beleno. XI. 368. monumenta Autii. 370.

PHILIPPE (Et. André) ſon édition de Cornelius Népos, XI. 35. de Paterculus. 61.

PHILIPPI; queſtiones chronologicæ X. 186. vet. Chronologiæ veteris teſtamenti examen. *ibid.*

Philippines; carte des îles Philippines. X. 94.

PHILIPPOPOLI; guerre de Milan, trad. de Capella. XII. 160.

PHILIPS; vie du card. Polus. XIII. 514.

PHILIPS (Edouard) hiſt. d'Angleterre. XIII. 449.

PHILIPS (J. Thom.) diſſert. de Atheiſmo. X. 314.

PHILIPS (Jean) continuation de l'hiſtoire des guerres civiles. XIII. 476.

PHILIPS (Morgan) de jure Mariæ Stuartæ ad coronam Angliæ. XIII. 507.

Philisbourg; ſiége de cette ville. XII. 327.

Philiſte; mém. ſur ſa vie & ſes ouvrages. XIV. 453.

PHILODUSUS (J. P.) adverſus Brokemburgii ſcriptum. XIII. 311.

PHILON; hiſtoria. XI. 13.

PHILON de Byzance; de ſeptem orbis ſpectaculis. XI. 50.

PHILOPON (Honorius) navigatio novi orbis. XIV. 148.

Philoſophes; bibliotheca & nomenclatura philoſophorum veterum. X. 170. — *Philoſophes* Grecs. XI. 52.

Philoſophie; hiſtoire de cette ſcience. XIV. 348. chez les Arabes & les Turcs. 396.

PHILOSTORGE; hiſt. eccléſiaſtique. X. 223, 224.

PHILOSTRATE; de pictura. XI. 51. obſerv. ſur ſes tableaux. XIV. 501. œuvres des Philoſtrates. 411.

PHLÉGON Trallien ; de rebus mirabilibus. XI. 50. de Longævis. *ibid.* de Olympiis. 51.

PHOEBONIUS ; hiſt. Marſorum. XI. 372 & 481.

PHONAMIE ; vie des fondateurs de maiſons de retraites. X. 414.

Photius ; divers extraits de cet auteur. XIV. 459, 462.

PIACENZA ; l'Egeo redivivo. XIV. 79.

PIASECK ; chronica. XIV. 53.

Piazza ; hiſt. de cette ville. XI. 499.

PIAZZA (C. B.) emerologio ſacro. XI. 416.

PIBRAC (du Faur de) de rebus Gallicis. XII. 182. pluſieurs piéces de lui. 234. ſa vie par divers auteurs. XIII. 217. & *ibid.* ſon apologie. 217.

Pic ; de nobili Picorum familia. XI. 568.

PIC de la Mirandole (J. Franç.) de myſteriis Dominicæ crucis in Germania delapſis. XI. 185.

PICARD (Jean) Bourguignon ; de priſca Celtopœdia. XII. 13. de rebus geſtis Caroli Coſſæi. XII. 359.

PICARD (Jean) Hollandois ; deſcript. antiquitatum, &c. XIII. 289.

PICARD (Jean) chanoine de S. Victor ; édit. de Guillaume de Neubrige. XIII. 454.

PICARD ; *v.* le P. BENOÎT de Toul.

PICARDET ; Florus de bello Italico. XI. 410.

Picardie ; auteurs ſur cette province. XIII. 43 & *ſuiv.*

PICAULT ; des Parlemens & États-généraux. XIII. 205 & 216.

PICCOLI ; de antiquo jure eccleſiæ Siculæ. XI. 374 & 490. philacterion. 495. apologetica expoſtulatio. *ibid.*

PICCOLOMINI (Barthélemi) *voyez* PIE II, pape.

PICCOLOMINI (Fr. Baud.) édition des commentaires d'Æneas Sylvius. X. 158.

PICCOLOMINI (Jacq.) commentarii. X. 158.

PICHON ; ſon édit. de Tacite. XI. 83.

Picinini (Jacque) ſa vie. XI. 395.

Picinini (Nicolas) ſa vie. XI. 395, 399, 556 & 591.

Picinini (Scipion)

ſa vie. XI. 398.

PICO ; teatro de ſanti di Parma. XI. 565. appendice. *ibid. & ſuiv.*

PICOT ; droits du roi ſur le comté de S. Pol. XIII. 204.

Picpus ; v. *Tiers-ordre de S. François.*

Picquet ; ſa vie. XIV. 84.

PICTET ; continuation de l'hiſt. eccléſiaſt. de le Sueur. X. 237.

PICTORI ; Tabago. XIV. 172.

PIDERITIUS ; chron. comit. Lippiæ. XI. 293.

PIE II, pape, nommé auparavant ÆNEAS SYLVIUS ; commentarii. X. 158. de Albania & Albanis. XI. 152. de Gothis & Alanis. *ibid.* Germania. 167. ſes écrits dans Fréher. 182. hiſt. Friderici III. 197 & 223. hiſt. Bohemica. 325. de dictis Alphonſi regis. 468, 469. relatio de Polonia. XIV. 41. *ſa vie.* XI. 382. ſon expédition contre les Turcs. 396.

Pie V, pape ; ſa vie. XI. 430, 431. tranſlat. de ſon corps. 431.

PIEDAD (Franceſco de la) theatro Jeſuitico, X. 467.

PIEDRAHITA ; conquête de Grenade. XIV. 159.

PIELLET ; de Anglorum & Hiſpan. ex Navarræ regno expulſione. XIII. 133.

Piémont ; cartes. X. 88. auteurs ſur cette principauté. XI. 581 & *ſuiv.*

PIERCHAM ; *c'eſt* CHAMPIER.

PIERI (Paolino di) chron. de Firenze. XI. 401 & 502.

PIERI (Pierre-Fr.) diario. XIII. 301.

PIERIUS VALERIANUS ; hieroglyphica. XI. 7. de fulminum ſignific. 98. de honoribus, &c. 185. antiquit. Bellunenſes. 368 & 543. de infelicitate litteratorum. XIV. 370.

Pierres gravées. XIV. 329 & *ſuiv.* — *Pierres* de foudre. XIV. 451. — *Pierre de la mere des dieux.* XIV. 485. *Pierre obſidienne.* 505.

S. *Pierre*, apôtre ; ſon voyage à Rome ; ſon épiſcopat ; ſes images. X. 265. ſon martyre. 225.

S. *Pierre d'Alcantara* ; ſa vie par différens auteurs. X. 391, 392.

S. *Pierre de Chavanon*; ſa vie. XII. 84.

S. *Pierre Gambacurta* di Piſa; ſa vie par divers auteurs. X. 331.

S. *Pierre Nolaſque*; ſa vie. X. 431.

S. *Pierre* de Châlons ſur Marne; chron. de ce monaſtere. XII. 66.

S. *Pierre* in monte Crucis ad Weram; parva chronica. XI. 195.

S. *Pierre* de Montpellier. XIII. 142.

S. *Pierre* du Puy; diplome de ſa fondation. XII. 82.

S. *Pierre le Vif*; chron. de ce monaſtere. XII. 84.

S. *Pierre* de Weſtminſter. XIII. 501.

Pierre Carlot, fils de Philippe-Auguſte; ſon épitaphe. XII. 60.

Pierre I, roi de Caſtille; hiſt. de ſon régne. XIII. 367.

Pierre III, roi d'Aragon; ſa vie. XIII. 379.

Pierre II, roi de Portugal; hiſt. de ſon régne. XIII. 425.

Pierre le Grand, emp. de Ruſſie; hiſt. de ſon régne. XIV. 66 & *ſuiv.*

Pierre, czarowitz; ſon procès. XIV. 67.

PIERRE le Bibliothécaire; hiſt. Francorum. XII. 54.

PIERRE de Blois; ſes lettres. XII. 58 & 135.

PIERRE DE SAINTE CATHERINE; tables chronologiques. X. 113.

Pierre, abbé de Cava; ſa vie. XI. 385.

PIERRE DE STE. CÉCILE; annales. X. 431.

PIERRE de Celle; epiſtolæ. X 347. & XII. 58 & 135.

Pierre de Columbario, cardinal; ſon voyage à Rome. XII. 68.

PIERRE, *diacre*; de viris illuſtribus Caſſinenſibus. X. 336. & XI 384. chronique du Mont Caſſin. XI. 383.

PIERRE DAMIEN; vie de S. Odilon. X 346. — de S. Romuald. 350.

PIERRE *de Ste. Héléne*; hiſt. des Auguſtins déchauſſés. X. 430.

PIERRE JOSEPH; nom ſous lequel s'eſt caché l'auteur des *Moines empruntés*. X. 324.

PIERRE de Lodève; ſa chronique. XII. 64.

Pierre, card. de Luxembourg; ſa vie. XIII. 178.

PIERRE de Maillezais; de

de conſtructione monaſt. Malleacenſis. XII. 74.

PIERRE MAURICE ; ejus opera. X. 347. ſa vie. *ibid.*

S. *Pierre* de Palerme ; notice de cette égliſe. XI. 494.

PIERRE Patrice ; legatio. XI. 77 & 134.

PIERRE de Poitiers ; genealogia, &c. X. 146.

PIERRE DE S. ROMUALD ; tréſor chronologique. X. 151. abrégé de cet ouvrage. 125. chron. d'Ademar, avec une continuation. XII. 131.

PIERRE, ſoudiacre ; vita S. Athanaſii, epiſcopi Neapolitani. XI. 381.

PIERRE THEUDEBODE ; de Hieroſolymitano itinere. XII. 59.

PIERRE *de Vaux Cernai* ; hiſtoria Albigenſium. X. 299 & 352. & XII. 63.

PIERRE *le Vénérable* ; vita Pontii. X. 346. ſes lettres. XII. 58 & 135.

PIERRE DES VIGNES ; ſes lettres. XI. 220.

PIERRE (François) Suevia eccleſiaſtica. XI. 270.

PIESPORDIUS ; principum Haſpurg-Auſtriacorum ſtemma. XIV. 207.

PIETRI (Franceſco di) ſtoria Napoletana. XI. 466. chronologia della famigl. Caracciola. XIV. 220.

PIFFERI ; traduct. du traité ſur l'ame de Trajan. XI. 92.

PIGAFETTA ; trad. de la II partie de l'hiſt. de l'ordre de S. Dominique. X. 395. obéliſque du Vatican. XI. 431. relat. du ſiége de Paris. XII. 223. lettres & diſcours du card. Beſſarion. XIV. 75. relation du Congo. 141.

PIGANIOL DE LA FORCE ; deſcription de la France. XII. 21. voyage de France. *ibid.* introd. à la deſcript. de la France. 32. deſcript. de Verſailles & de Marly. XIII. 37. de la Chapelle de Verſailles. *ibid.*

PIGENAT ; l'aveuglement des politiques. XII. 224.

PIGHIUS (Etiéne) Themis Dea XI. 51. mythologia in horas. *ibid.* ann. Romanorum. 78. faſti magiſtratuum Romanor. 104. notæ ad Valerium Max. XIV. 516.

PIGNA ; de principibus Ateſtinis. XI. 296, 457 & 567.

PIGNARANDA ; négociations de paix faites à Francfort. XIV. 297.

PIGNORIUS ; caracteres Ægyptii. XI. 7. menſæ Iſiacæ explic. *ib.* magnæ Deum matris initia. 48. de ſervis. 118. origines Patavinæ, &c. 367. origine di Padoua. 536. Antenore. *ibid.*

PIGUERRE (Paul-Emile) hiſt. de notre tems. XII. 163 & 194.

PILATE ; epiſtolæ Pilati ad Tiberium. X. 217. relatio. *ibid.*

PILCA (André de) perſpectiva politica Poloniæ. XIV. 38.

PILHAM ; hiſt. du maréchal de Boucicault. XII. 354.

PILLADIUS ; ruſticiados. XIII. 186.

PILLET ; hiſt. de Gerberoy. XIII. 43.

PILONI (George) hiſt. de Belluno. X. 160. & XI. 543.

PIMENTA (Emanuel) epigrammata in reges Luſitaniæ. XIII. 411.

PIMENTEL (Domingo) ſon ambaſſade à Rome. XIII. 408.

PIN (l'abbé du) hiſt. univerſelle du P. Petau. X. 123. hiſt. profane. 128. hiſt. des Juifs. 205. hiſt. eccléſiaſt. du XVII ſiécle. 233. abrégé de l'hiſt. eccléſiaſtique. 235. mém. hiſt. ſur les Inquiſitions. 317. défenſe de la monarchie de Sicile. XI. 490. biblioth. des auteurs eccléſiaſtiq. XIV. 373.

PINARD ; chronologie hiſtoriq. militaire. XIII. 225.

PINAROLO ; l'antichita di Roma. XI. 112.

PINART (l'abbé) ſur le nom de *Byrſa*. XIV. 415. ſur un paſſage du I livre des Rois. 423. ſur des médailles Samaritaines. 424. *ſon éloge*. 426.

PINAULT ; hiſtoire du parlement de Tournai. XIII. 52.

PINAULT (l'abbé) hiſtoire de la derniere perſécution de P. R. X. 360.

PINAULT ; jugement porté ſur les Jéſuites. X. 452.

PINCHINAT ; diction. ſur les héréſies ; &c. X. 296.

PINCIANUS (J.) de

vita Caſtrioti. XIV. 74.

PINCIUS. (Janus Pyrrhus) de vitis Pontificum Tridentinorum. XI. 253.

PINCIUS (Joſeph Ant.) de numis Ravennatibus. XIV. 326.

PINCIUS (Paul) de Timavo fluvio. XI. 368.

Pindare ; obſerv. ſur ce poète ; traduct. de pluſieurs de ſes odes. XIV. 419, 428, 430, 436, 449, 510, 514.

PINEDA (Juan de) hiſt. univerſal. X. 148. de rebus geſtis Salomonis. 210. el rey ſanto D. Fernando III. XIII. 366.

PINEDA (Pedro de) ordres militaires d'Eſpagne. XIII. 362.

PINEDO (Thomas de) ſur Etienne de Byſance. X. 21.

Pinelli (J. Vincent) ſa vie. XIV. 406.

PINELLI (Nicolas) additam. de Ludis circenſibus. XI. 102 & 120.

Pinelli (Nicolas) ſa vie. XIV. 406.

PINEYRO ; relation de la foi au Japon. XIV. 130.

PINGERON ; vies des architectes. XIV. 363.

PINGON ; Auguſta-Taurinorum. XI. 372. Saxoniæ Sabaudiæque principum arbor gentilitia. XIV. 227.

PINIUS ; acta ſanctorum. X. 282, 283.

Pinnenberg ; carte de ſon comté. X. 73.

PINS (Jean de) vita ſanctæ Catharinæ Senenſis & Philippi Beroaldi. X. 402.

Pins (Jean de) mém. pour ſervir à ſon éloge. XII. 360.

Pinto da Fonſeca (Emanuel) ſon éloge. X. 479. ſon hiſt. métallique. *ibid.*

PINTO (Fabricio) Salerno aſſediato da Franceſi. XI. 485.

PINTO (Fernand Mendez) ſes voyages. XIV. 183.

PINY ; vie de la mere Marie-Magd. de la Trinité. X. 446.

PIO (J. Michel) vite de gli huomini illuſtri di S. Domenico. X. 398. iſtoria della progenie di S. Domenico. *ibid.*

Piombino ; ſiége de cette ville en 1448. XI. 399. conquis par l'Eſpagne. 515.

PIOSSENS ; mém. de la régence. XII. 338.

Piperno; hiſt. de cette ville. XI. 440, 441.

S. *Pipien*; ſa vie. XII. 73.

Piquet (François) ſa vie. XII. 376.

PIQUET (Claude) hiſt. provinciæ S. Bonaventuræ. X. 383.

PIRANI; addition à l'*arte hiſtorica* de Maſcardi. X. 4.

Pirates. XIV. 451.

PIRCKEIMER; explicatio Germaniæ. XI. 166. bellum Helveticum. 187.

Pirée; de Piræo Athenienſium portu. XI. 45.

PIRRUS (Roch) chronologia regum. XI. 375. Sicilia ſacra. 361, 374 & 489. de patriarcha Siciliæ. 374. notitia regiæ Capellæ S. Petri. 374 & 494.

PISA (Franciſco de) deſcription de Tolède. XIII. 368.

Piſaura gentis origo, &c. XI. 451.

Piſe; auteurs ſur la ville & la république de Piſe. XI. 370, 385, 392, 394, 398, 401 & 512. hiſt. de ſon univerſité. XIV. 389. hiſt. du concile de Piſe. X. 344. actes de ce concile. XII. 85.

PISE (Joſeph de la) hiſt. des princes d'Orange. XIII. 167.

Piſiſtrate; de ejus vita & tyrannide. XI. 44.

PISO *Soacius*; comparaiſon des magiſtrats Romains avec les Vénitiens. XI. 516.

PISON; de conflictu Polonorum cum Moſcovitis. XIV. 42.

Piſtoie; auteurs ſur cette ville. XI. 389, 394 & 513.

PISTORIUS (Jean) ſa collection des hiſtoriens d'Allemagne. XI. 172. genealogia Landgraviorum. 173. vie de Jacque, marquis de Bade. 271. Hiſpania illuſtrata. XIII. 329. Poloniæ hiſt. corpus. XIV. 41. tabulæ genealogicæ. 43.

PITAVAL (Gayot de) campagne du maréchal de Villars. XII. 335. paix de Raſtat. *ibid.*

PITHONCURT; hiſt. de la nobleſſe du comté Venaiſſin. XIV. 256.

PITHOU (François) grandeur, droits, &c. du royaume de France. XII. 24. liber legis Salicæ. XIII. 190.

PITHOU (Pierre) origine des comtes Palatins,

XI. 279. libertés de l'égliſe Gallicane. XII. 24. hiſtoriens de France. 33. de juſta abſolutione Henrici IV. 231. ſtatus eccleſiæ Gallicanæ in ſchiſmate. 383. mém. des comtes de Champagne. XIII. 54. & XIV. 247. antiq. d'Agen. XIII. 130. grandeur des rois de France. 187. *ſa vie.* XIV. 356 & 406.

Pithou ; recherches ſur MM. Pithou. XIV. 479.

PITHOU (Nicolas) navigation de Forbisher. XIV. 173.

PITISCUS ; notæ in Quintum Curtium. XI. 36, 37. notæ ad Aurelium Victorem. 64. commentarii ad Suetonium. 82. Lexicon antiquitatum Roman. 107.

Pitt ; ſon miniſtère. XIII. 490.

PITTON ; ſentimens ſur les hiſt. de Provence. XIII. 147. diſſert. pour la Ste. Egliſe d'Aix. 153. hiſt. de la ville d'Aix. 156. annales. 157.

PIZARRO ; varones illuſtres del nuovo mundo. XIV. 151.

PLACCIUS ; theatrum anonymorum. XIV. 371.

PLACE (Pierre de la) commentaire, &c. XII. 168.

Placentia ; hiſt. de cette ville. XIII. 372.

PLACENTINI ; de ſepulchro Benedicti IX. XI. 426.

S. *Placide* & ſes compagnons ; dell'inventione è feſte di gl. mart. Placido è comp. X. 336.

PLACIDE (le P.) ſes cartes. X. 68, 69, 70, 82, 88.

PLAINEVAUX (Nicolas de) le bouclier de l'innocent. X. 421.

Plaiſance ; cartes de ſon duché. X. 88. auteurs. XI. 365, 392, 395 & 566.

PLAISTED ; itinéraire de l'Arabie. XIV. 92.

PLANCHE (de la) hiſt. de l'état de France. XII. 167. du grand & loyal devoir. 177.

PLANCHER ; hiſt. de Bourgogne. XIII. 101.

PLANCHETTE ; vie de S. Benoît. X. 334.

PLANER ; hiſt. Variſciæ. XI. 314.

PLANTIN ; Helvetia. XIII. 264.

Plaſencia ; hiſt. de l'égliſe de cette ville. XIII. 394.

Plata ; colonies ſur cette riviere. XIV. 159.

Platée ; date de la bataille de. XIV. 469.

PLATINE ; hiſt. Mantuæ. XI. 366, 395 & 563. vita Calliſti III. 382. vita Nerii Capponi. 395. hiſt. de vitis Pontificum Romanorum. 419.

Platon ; différentes recherches ſur ce philoſophe & ſur ſes ouvrages. XIV. 416, 419, 422, 423, 430, 445, 454, 456, 462, 469, 491, 509. de numiſm. Auguſti & Platonis. XI. 52.

S. *Platon* ; de vita & dormitione B. Platonis. X. 225.

PLAYGNE ; l'art héraldique. XIV. 200.

Plebs & *Patricius* ; diſſertat. ſur ces mots. XIV. 415.

PLEIGNEY (Thibaut le) décoration de Touraine. XIII. 85.

PLENEVAULX ; primas Auguſtinianus. X. 427.

PLESSIS-MORNAY (du) ; ſes mémoires. XII. 247. *ſa vie.* 365. du droit prétendu par la maiſon de Guiſe. XIV. 258.

PLESSIS (D. Touſſ. du) Gallia chriſtiana. XII. 380. annales de Paris. XIII. 5. hiſt. des ſeigneurs de Coucy. 49. hiſt. de l'égliſe de Meaux. 60. réponſes à M. Thomé. *ibid.* deſcript. de la haute Normandie. 61. deſcript. de la ville & des environs d'Orléans. 80. hiſt. de Jacques II. 483.

PLESSIS-PRASLIN ; *v.* CHOISEUL.

PLEUVRI ; hiſtoire du Havre de Grace. XIII. 70.

Pline, l'hiſtorien ; diſſert. ſur ſa patrie. XI. 373.

PLINE *le jeune* ; paneg. Trajani. XI. 92. vie de Pline. *ibid.*

PLIVEYRA ; grandezas de Liſboa. XIII. 428.

Ploczko ; antiquités de cette ville. XIV. 57.

PLUCHE ; concorde de la géographie. X. 30.

PLUTARQUE ; de fluminibus. X. 25. de Iſide & Oſiride. XI. 5. Alexandrina proverbia. 52. quæſtiones romanæ. 98. différentes éditions & traduct. de ſes œuvres. XI. 31, 32 & 33. diff. obſervations ſur cet auteur, & traduct. de ſes ouvrages. XIV. 438 &

ſuiv. 442, 449, 454, 456, 460, 465. *ſa vie.* XI. 32.

Plutia antiqua & nova. XI. 376.

Pô; cartes qui donnent le cours du Pô. X. 88 & *ſuiv.*

POÇA (Andrez de) de la antiqua lengua. XIII. 409.

POCCIANTI; chronicon ordinis Servorum. X. 432. catalogus ſcript. Florentin. XIV. 388.

POCILI (André) *v.* REYNA (Placido)

POCOCK (Edouard) Eutichii Contexio gemmarum. XI. 8.

POCOCK (Edm.) ſpecimen hiſt. Arabum. XIV. 92. hiſt. Dynaſtiarum. *ibid.*

POCOCK (Richard) deſcript. de l'Orient. X. 43. carte d'Egypte. 95. deſcription de l'Egypte. XIV. 133.

Poeldenſes antiquitates. XI. 299.

Poème épique. XIV. 447, 448.

Poéſie; ſon hiſtoire. XIV. 358. divers morceaux ſur la poéſie, dans les mém. de l'académie. XIV. 416, 419, 425, 428, 436, 460, 462, 482, 510. — *Poéſie* des Hébreux. XIV. 428.

Pæſtum; v. *Poſidonia.*

Poètes anciens. XIV. 421. — *Poètes* Grecs. XI. 52, 53. — *Poètes couronés.* XIV. 450.

POGGE; hiſt. de Florence. XI. 395, 503 & *ſuiv.* ſa vie. 503. hiſt. de varietate fortunæ. XIV. 517. epiſtolæ. *ibid.* *Poggiana.* ibid.

POGGE (Jacque) trad. de l'hiſt. écrite par ſon pere. XI. 504.

POGGE (J. B.) vite di Nic. Piccinino. XI. 591.

POGGIALI; hiſt. de Plaiſance. XI. 566.

Poids & Meſures. XIV. 502, 504, 511. voyez *Meſures.*

Poids & Meſures; de jure ſtatuendi de menſuris, &c. XI. 343.

POINSINET *de Sivry*; origine des ſociétés. X. 191.

POINTE (la) environs de Dantzick. X. 68.

POINTIS; expédit. de Carthagène. XII. 333. & XIV. 155.

POIRIER (D. Germain) rerum Gallicar. & Francicarum ſcriptores. XII. 64.

POIS (Antoine le)

discours sur les médailles. XIV. 312.

POISSENOT ; editio historiæ belli sacri. XIV. 100.

POISSON ; de origine gentium Peruvian. & Mexic. XIV. 146.

Poissy ; hist. du monastere de S. Louis de Poissy. XIII. 38.

Poitiers ; hist. de cette ville. XIII. 93. concile tenu à Poitiers. XII. 83. troubles après la bataille de Poitiers. XIV. 463. urbis Pictavienſis tumultus. XII. 173. siége de Poitiers. 178.

Poitou ; hist. de cette province. XIII. 92 & *suiv.*

Pola ; antiq. portus & urbis Polæ. XI. 368. descript. de cette ville. 545.

Polaillon (Mad.) sa vie. X. 414.

POLDA (Jean de) chron. ecclesiæ Hamelensis. XI. 193.

POLDO d'Albenas ; hist. de Nisme. XIII. 143.

Polémon I & II, rois de Pont ; leur hist. XI. 41.

POLENI ; temple de Diane d'Ephèse. XI. 55 & *suiv.* thesauri antiq. Græcarum & Rom. supplementa. XI. 107.

POLEUR ; hist. des Indes. XIV. 148.

POLI ; traduction de Capella. XI. 556.

Police ; traité de la Police. XIII. 219 & *suiv.*

Polignac ; éloge de ce cardinal. XIV. 463.

Poligny ; mém. sur cette ville. XIII. 123.

POLISMAGNA ; vita Nicolai Picinini. XI. 395.

Politesse des Romains. XIV. 414.

POLITI (Adrien) ordo hist. Romanæ legendæ. XI. 60. traduct. de Tacite. 84.

POLITI (Alex.) martyrologium. X. 277.

POLITI (Joann.) de Boiorum origine. XI. 260.

POLITI (Lancelot) la sconfita di monte aperto. XI. 512.

Politi ; sa vie. XIV. 387.

Politique ; traités. X. 102 & *suiv.* — de politicis Græcorum. XI. 45.

POLIUS ; Hemerologium Silesiacum. XI. 327.

POLLETTI ; historia

fori Romani. XIV. 355.

Pollingen ; catalogue des poſſeſſions de cette égliſe. XI. 268.

POLLINI ; l'iſtoria eccleſiaſtica d'Inghilterra. XIII. 494.

POLLIO (Trebellius) XI. 77.

POLLUCHE ; deſcript. de l'entrée des évêques d'Orléans, &c. XIII. 83.

Pologne ; cartes. X. 67, 68. rois de Pologne. 170. auteurs ſur l'hiſt. de ce royaume. XIV. 37 & *ſuiv.*

POLUS (le cardinal) ſes lettres. XIII. 460. ſa vie. 495 & 514.

POLYBE ; ſon hiſtoire. XI. 67. de caſtris Romanis. 103 & 119.

POLYDORE VIRGILE ; Anglica hiſtoria. XIII. 446. de inventoribus rerum. XIV. 346.

POLYDORIUS (Franç. Marie) annales ordin. Prædicatorum. X. 396.

Polygamie permiſe par l'empereur Valentinien I. XIV. 505.

Polygnote ; deſcript. de pluſieurs de ſes tableaux. XIV. 436 & 494.

POMARIUS ; chronicon Saxonicum. XI. 295. chron. de Magdebourg. XI. 305.

Poméranie ; cartes. X. 71. auteurs ſur cette province. XI. 321 & *ſuiv.* de originibus Pomeranicis. XIV. 39.

POMEREUX (la M. de) journal des illuſtres Urſulines. X. 442.

POMEY ; Pantheon mythicum. X. 98.

POMMERAIE ; hiſt. de l'abbaye de S. Ouen de Rouen. X. 338. concilia eccleſiæ Rotomagenſis. XIII. 65. hiſt. des arch. de Rouen. 66. hiſt. de l'égliſe cathédrale. *ibid.*

POMO ; Germania. XI. 236.

POMPADOUR (Madame de) ſes mém. XII. 346.

Pompée ; ſur le jour auquel il ſortit de Brunduſe. XIV. 456.

POMPÉI (l'abbé) vie de François II de Gonzague. XI. 564.

Pomperant ; ſa vie. XII. 360.

POMPONIUS LETUS ; de antiquitatibus urbis Romæ. XI. 66 Romanæ hiſt. compendium. 77. de exorto Mahomete. XIV. 100.

POMPONIUS MELA ; de ſitu orbis libri III. *différentes éditions.* X. 24, 25. *v.* BERTIUS. de Sarmatia. XIV. 41.

Pompone (l'abbé de) ſon éloge. XIV. 496.

Ponce, abbé de Cluni ; ſa vie. X. 346.

PONCE *de Léon* (Gonſalve) ſcholaſtica aſſertio. XII. 225.

PONCET (le P. du) hiſt. de Gonſalve de Cordoue. XIII. 399. hiſt. de Scanderbeg. XIV. 74.

PONCET (Dom) éclairciſſemens ſur l'origine & le pentateuque des Samaritains. X. 180.

Ponctuation hébraïque. XIV. 455, 457, 473.

PONIATOUSKI ; remarques ſur l'hiſt. de Charles XII. XIV. 17.

S. *Pons* de Tomieres ; ſes abbés. XIII. 164.

PONS (le P.) lettre ſur la littérature Indienne. XIV. 399.

Pont ; deſcript. des ponts du monde les plus remarquables. X. 48.

Pont ; carte du royaume de Pont. X. 56. ſon antiquité. XIV. 472.

Pont-Euxin ; anonymi Periplus. X. 23, 25. Ariani. 25. deſcript. 26. autre Périple. XIV. 510 & 514. obſerv. ſur les peuples qui ont habité ſes bords. XI. 41.

PONT (Denys du) antiquit. Bleſenſes. XIII. 83.

PONT (M. du) du commerce & de la compagnie des Indes. XIII. 258.

PONTAC (Arnaud de) édition de différ. chroniques. X. 131. chronographia. 146.

Pontamouſſon ; ſon univerſité. XIII. 186.

PONTANO (Fabio) hiſt. de Foligno. XI. 444.

PONTANUS (George Berthold.) Bohemia pia. XI. 324. Scanderbegus. XIV. 73.

PONTANUS (Jacque) bellum Huſſiticum. X. 301. édition de Théophilacte. XI. 132. de Jean Cantacuſéne. 140. de George Phranza. 141.

PONTANUS (J. Iſaac) itinerarium Galliæ Narbonenſis. XII. 5. origines Francicæ. 15. de Rheni divortiis. *ibid.* & XIII. 286. Amſtelodamenſis hiſt. 312. hiſtoria Gelrica. 313. chorographia regni Daniæ.

XIV. 21. rerum Danicarum hiſt. 25. hiſt. Danicæ continuatio. 26.

PONTANUS (Jean Jovien.) de hiſtoria. X. 12. hiſt. Neapolitana. XI. 371. guerre de Naples. 468. hiſt. de ſon tems. *ibid.* guerre de Ferdinand le vieux, contre Jean d'Anjou. *ibid.* & *ſuiv.* de Ferdinando I, rege Napolitano. 571.

PONTANUS (Ventura) de Sigiſmundi adventu ad Conſtantiam. XI. 183.

PONTCHATEAU (le baron de) morale pratique des Jéſuites. X. 472 & *ſuiv.* vie de S. Thomas, archev. de Cantorberi. X. 292. & XIII. 455.

Ponte-Felice ; ſtato del Ponte Felice. XI. 541.

Ponte Savigniano ; ſa deſcription. XI. 449 & *ſuiv.*

Ponthieu ; hiſt. de ſes comtes. XIII. 45, 46.

PONTICUS VIRUNNIUS ; hiſt. Britannica. XIII. 436.

PONTIER ; hiſt. des Canaries. XIV. 144.

Pontife ; traités concernant le grand pontife chez les Romains. XI. 98.

Pontifes ; ordre des religieux Pontifes ou faiſeurs de Ponts. X. 434.

Pontificat des empereurs Romains. XI. 98 & 116. & XIV. 446, 453 & 459.

Pontigni ; hiſt. du monaſtere de Pontigni. X. 356.

PONTIS (M. de) ſes mémoires. XII. 293 & *ſuiv.*

Pontoiſe ; hiſt. de cette ville. XIII. 38. vicariat de Pontoiſe. 67.

PONTOPPIDANUS ; geſta & veſtigia Danorum. XIV. 23.

POPPELINIERE (la) hiſt. des Hiſtoires. X. 16. hiſt. des derniers troubles. XII. 171. hiſt. de France. 217. conquête de Breſſe & de Savoye. 236. l'amiral de France. XIII. 226.

POPLE ; carte de l'Amérique ſeptentrionale. X. 95.

POPLENCOURT (le Jume de) deſcript. des Invalides. XIII. 14.

POPMA ; de operis Servorum. XI. 118.

PORCACCHI (Thom.) éloge de l'hiſtoire. X. 6.

l'Iſole piu famoſe. 47. traduction de Juſtin. 117. de Dictys de Créte. XI. 25. — d'Hérodote. 27. vie de Plutarque. 32. trad. de Quint-Curce. 37. additions à l'hiſt. de Guichardin. 408. la nobilta di Como. 561. le attioni d'Errigo terzo. XIV. 49 *& ſuiv.* iſtoria della famiglia Malaſpina. 223.

Porcaria conjuratio. XI. 399.

PORCEL (Franc. Moreno) retrato de Manuel de Faria y Souſa. XIV. 280.

Porcelaine d'Egypte. XIV. 506.

PORCELLI ; de rebus geſtis Jacobi Picinini. XI. 394. de rebus geſtis à Scipione Picinino. 398.

PORCHER ; fondation de S. Maxent. XIII. 80.

PORCHERON ; ſon édition du Géographe de Ravenne. X. 27.

PORCIUS (Léon) de re pecuniaria. XI. 52.

PORRÉ ; portrait du roi de la grande Bretagne. XIII. 470.

PORRENO ; vie de Philippe II, roi d'Eſpagne. XIII. 347. vie du cardinal Albornoz. 401.

PORRES (Joſeph Gomez de) relacion de la ambaxada. XIII. 351.

PORRO ; Eugenia familiare della caſa Porra. XIV. 226.

PORSILÉ ; opuſculi d'iſtorie del regno di Napoli. XI. 475.

PORSIUS (H.) de bello inter Turcas & Perſas. XIV. 85.

Port ; Ports de la Méditerranée. X. 48. — de l'Europe. 64.

Port-Mahon ; ſa deſcription. XIII. 388. journal de la conquête de ce fort. XII. 344. recueil de piéces. *ibid.*

PORT-ROYAL ; hiſt. de l'abbaye de Port-Royal par différens auteurs. X. 358.

PORTAIL (du) hiſt. du tems. XII. 296.

PORTAL ; hiſt. de l'Anatomie & de la Chirurgie. XIV. 353.

Porte ; de Januis veterum. XI. 99.

Porte ; de veteri ſignificatu vocis Portæ. XI. 371, 384.

Porte-Croix ; voyez *Croiſiers.*

Porte-Glaives ; chevaliers en Livonie. X. 481.

PORTENARI; apologia della liberta. XI. 533. felicita di Padoua. 536.

Portenſe chronicon. XI. 314.

PORTER (Fr.) annales eccleſ. Hiberniæ. XIII. 526.

PORTER; obſerv. ſur la religion, les mœurs, &c. des Turcs. XIV. 70.

PORTHAISE; ſermons ſur la ſimulée converſion du roi de Navarre. XII. 229.

PORTILLA (Fr. de la) traité de la nobleſſe. XIII. 363.

PORTIO; conjuration contre Ferdinand I, roi de Naples. XI. 467.

Portioncule; indulgence de la Portioncule. X. 383.

Porto; hiſt. des évêq. de cette ville. XIII. 429.

PORTOCARRERO (Diego Sanchez) catalogue des évêques de Siguença. XIII. 371. hiſt. de la ſeigneurie de Molina. 372.

PORTOCARRERO (Ulloa Golfin) de la ceremonia real, &c. XIII. 405.

Portolongone, acquis à la couronne d'Eſpagne. XI. 515.

Portugal; cartes. X. 91. auteurs ſur l'hiſt. de ce royaume. XIII. 332 & 410. ſon union à l'Eſpagne. 332. généalogie des rois de Portugal. X. 170.

PORTUS (Æmil.) notæ ad Xenophontem. XI. 29.

Portus Iccius; écrits ſur ce port. XII. 6. & XIV. 499 & 520.

Porzio; ſa vie. XIV. 406.

Poſidonia; ruines de cette ville. XI. 483.

Poſidonius; mém. ſur ce philoſophe. XIV. 501.

POSSEVIN (Antoine) apparatus ad omn. gentium hiſtoriam. X. 15. judicium de Machiavello. 110. Moſcovia. XIV. 63. *ſa vie*. X. 458.

POSSEVIN le jeune (Antoine) Gonzagarum, &c. hiſtoria. XI. 564. & XIV. 222. guerre de Montferrat. XI. 564.

POSSEVIN (J. Bapt.) vite de ſanti e beati di Todi. XI. 442.

Poſtes; diſſertat. ſur les poſtes des anciens. XI. 121.

POSTEL (Guill.) de republica Athenienſium.

XI. 44. de Etruria. 369 & 499. expéditions des Gaulois. XII. 9. contre les détracteurs de la Gaule. 28. la Loi Salique. XIII. 191. république des Turcs. XIV. 68. ſes hiſtoires orientales. 94. éclairciſſemens ſur ſon hiſtoire. 461.

Poſthume, empereur dans les Gaules; ſon hiſtoire. XIV. 504.

S. *Poſthume*; ſa vie. X. 326.

POTERIE (le Roi de la) voyage du Canada. XIV. 167.

POTTER; diſc. ſur le gouvernement de l'égliſe. X. 240. archæologia Græca. XI. 54.

POUCHARD; des obéliſques. XIV. 416. *ſon éloge*. 418.

Poudres; conjuration des poudres. XIII. 465.

Pouille; auteurs ſur cette province. XI. 390.

POUILLY (M. de) incertitude de l'hiſt. des premiers ſiécles de Rome. XIV. 435 & *ibid.*

POULET; relation du Levant. XIV. 82.

POULLAIN (Henri) traité des monnoies. XIII. 231.

POULLAIN (Nicolas) procès-verbal de la Ligue. XII. 200.

POULLIN; révolutions de Pologne. XIV. 48.

POULLIN DE LUMINA; uſages & mœurs des François. XII. 23. hiſt. de la guerre. 346. hiſtoire de Lyon. XIII. 113. hiſt. de l'Egliſe de Lyon. 115.

POULLIOT; vie de François Bacon. XIII. 515.

POULSON; vies des évêques d'Aarhus. XIV. 29.

POURCHOT; mém. contre la Ville. XIII. 24. ſur le Pré aux Clercs, *ibid.* mém. pour le doyen des tribus de Sens & de Tours. 25.

POUSSINES; hiſtoria Societatis Jeſu. X. 448. S. Franciſci Xaverii epiſtolæ. 456. traduction de Nicéphore de Brienne. XI. 135. de l'Alexiade de la princeſſe Comnéne. 136. de George Pachimere. 139 & *ibid.*

Pouzoles; auteurs ſur cette ville. XI. 371, 484 & 485.

POVEL; annotationes ad itinerarium Cambriæ. XIII. 438. continuation de l'hiſt. de ce pays. 502.

POYNTZ; relat. de l'île de Tabago. XIV. 172.

POYRÉ; chronique des Urſulines de Toulouſe. X. 442.

POZZO (Barthélemi) hiſt. de l'ordre de Malte. X. 477.

POZZO (Giulio dal) hiſt. de la comteſſe Mathilde. XI. 406.

PRADE (de) hiſtoire d'Allemagne. XI. 209. ſommaire de l'hiſt. de France. XII. 95. hiſt. de Guſtave Adolphe & de Charles-Guſtave. XIV. 13. tréſor héraldique. 198. diſcours ſur la troiſiéme race des rois de France. 237.

PRADILLON; conduite de D. Jean de la Barriere. XII. 207.

PRÆTORIUS; de electione & coronat. Matthiæ imperat. XI. 232. orbis Gothicus. XIV. 2. Mars Gothicus. *ibid.*

Pragmatique ſanction de Charles VI, emper. ſes ſuites. XI. 245.

Prague; de prælio Pragenſi. XI. 235.

PRAISSE (Jean de) l'origine des Egliſes de France. XII. 384.

PRAT (Jean) XIII. 171.

PRATEOLUS (Gabriel) *v.* du PREAU.

PRATILLI; hiſtoria principum Langobardorum. XI. 462. della via Appia. 482, 483. di una moneta ſingolare del tiranno Giovanni. XIV. 328.

Prato; deſcript. de ce canton. XI. 515.

PRATO (Jérome de) édition des œuvres de Sulpice Severe. X. 226.

PRAXAGORE; de Conſtantino Magno. XI. 127.

Ste. *Praxede*; hiſt. de cette égliſe. XI. 438.

PRAY; annales Hunnorum, &c. XIV. 115.

Pré aux Clercs; droits de l'Univerſité. XIII. 18, 24, 25.

Pré ſpirituel de Jean Moſch. X. 326, 327.

PRÉ (Maurice du) vie de S. Norbert. X. 419. annales ordinis. 420.

PRÉ (Pandulfe du) Laurea Flandrica. XII. 295.

PREAU (Gabriel du) epitome conciliorum & hæreticor. X. 170. hiſt. de l'Egliſe. 227. Elenchus de vitis Hæreticorum. 294. de Franciſci II inauguratione. XIII.

237. hiſt. de la guerre ſainte. XIV. 100.

PRECIEUX (D. Jacq.) rerum Gallicar. & Francicarum ſcript. XII. 64.

Prédeſtinatiens ; v. GOTHESCHALC. X. 249.

Préfecture d'Alſace. XIII. 176.

Préfets de Rome. XI. 104.

PREGITZER ; miroir. XI. 211. Suevia & Wirtembergia ſacra. 270. de ducibus Brunſvicenſibus. 298.

Prémontrés ; hiſt. de l'ordre de Prémontré. X. 419.

PREMPART ; obſidio Sylvæ-Ducenſis. XIII. 284 & 301.

PREMUDA ; iſtoria Romoaldina. X. 349.

Préneſte ; Prænestes antiqua. XI. 370 & 440.

PREPIANO ; guerre de Dalmatie. XI. 528.

Préſages ; de ominibus. XI. 98. & XIV. 414.

Presbytériens ; leur hiſtoire. XIII. 496, 498.

Préſéances ; theatrum præcedentiæ. XI. 335. — *Préſéance* du roi de France. XIII. 188, 189. — *Préſéance* de l'abbé du Mont Caſſin. X. 336.

Préſentation ; religieuſes de la Préſentation de N. D. X. 445.

Preſton ; procès de milord Preſton & de Jean Aſthon. XIII. 485.

Prétentions ; theatrum hiſtoric. prætentionum. XI. 335.

Préteur des étrangers à Rome. XIV. 524.

Prêtres ; prérogatives dont ils jouiſſoient chez les Païens. XIV. 506.

Prévoſt de Paris. XIII. 225. 227. — *Prévôt de l'Hôtel*. 227.

PREVOST (Etienne) des villes de Calais, &c. XIII. 50.

PREVOST (Jean) diocèſe du Mans. X. 86.

PREVOST, lieutenant-civil de Dijon ; annales de Bourgogne. XIII. 103.

PREVOST (l'abbé) vie de Cicéron. XI. 74. trad. de M. de Thou. XII. 216. hiſt. de la maiſon de Stuart. XIII. 452. — de Guillaume le Conquérant. 454. hiſt. générale des voyages. XIV. 178.

PRIBEVE ; hiſt. des Slaves. XI. 546.

PRICE ; rétabliſſem. de Charles II. XIII. 479.

PRIDEAUX (Matthias)

introduction à l'Hiſtoire univerſelle. X. 11.

PRIDEAUX (Humphr.) hiſtoire des Juifs. X. 202. l'ancien & le nouv. Teſtament accordés avec l'hiſt. des Juifs. 203. vie de Mahomet. XIV. 96. marmora Oxonienſia. 333.

Priere pour les morts en uſage chez les anciens. XIV. 423.

PRIEZAC ; vindiciæ Gallicanæ. XIII. 213.

PRILUSIUS (Jacques) de Lithuaniæ, &c. ducatibus. XIV. 42.

PRIMEROSE; academia Monſpelienſis. XIII. 143.

Princes de l'Empire. XI. 344.

Princes légitimés. XIII. 194.

PRINCE (Thomas) hiſt. de la nouvelle Angleterre. XIV. 170.

S. *Principin*, martyr; ſon éloge. XII. 77.

Printems ſacré des anciens. XIV. 423.

PRIOLO (Benjamin) hiſt. de Louis le Grand. XII. 287 & *ſuiv.*

PRIORATO (Galéazzo Gualdo) *voyez* GUALDO PRIORATO (Galéazzo)

PRISBACH; de moribus vet. Gallorum. XII. 13.

PRISCIEN ; Periegeſis. X. 26.

PRISCIEN de Céſarée ; de nummis, &c. XI. 104.

PRISCUS PANITA ; excerpta de legationibus. XI. 77, 131, 134.

PRISE ; deſcript. Walliæ. XIII. 502.

PRIVAS (Jean) panégyrique de la ville d'Arles. XIII. 157.

PRIVATUS (Trever. Arm.) compend. hiſt. Hungaricæ. XI. 349.

PROBUS (Æmilius) *v.* CORNELIUS NEPOS.

Proceſſion des reliques de Ste. Geneviéve en 1206. XII. 71.

PROCHORE ; hiſtoria de miraculis..... Joannis apoſt. X. 225.

Proclus ; vie de ce philoſophe. XIV. 507.

PROCOPE ; ſes ouvrages ; différentes éditions. XI. 129. traductions. 130, 141, 142. de Gothis, Vandalis, &c. 150, 151. & XIII. 334. de bello Gothico. 378. ouvrages faits pour & contre Procope. XI. 129 & 130. s'il eſt auteur de l'hiſt. ſecréte de Juſtinien. XIV. 478.

PROCOPE (Démétr.)

de Græcis eruditis. XIV. 398.

Procurateurs de S. Marc. XI. 529.

Prodiges dans le paganiſme. XI. 98. XIV. 428. — Prodigiorum & portentorum chronicon. X. 171.

PROLA ; panegyrico. X. 445.

S. PROSPER ; ſa chronique. X. 131, 132, 134. XI. 104. & XII. 36 & 66.

Protonotaires du royaume de Naples. XI. 475.

PROUST (Franç. le) de la ville de Loudun. XIII. 93.

PROUSTIERE (Philippe COUREAU de la) vita & martyr. magiſtri Thomæ. X. 418.

Provence ; auteurs ſur cette province. XIII. 146 & *ſ.* hiſt. des comtes de Provence de la famille des comtes de Barcelone. XII. 68. manifeſte de la nobleſſe de Provence. 232. écrits contre le comte d'Alais. 305.

Providence ; hôpital de la Providence. X. 414. maiſon de la Providence à Saumur. *ibid.*

Provinces-Unies ; cartes. X. 77 & *ſuiv.* leur hiſtoire. XIII. 286 & *ſ.*

S. *Prudence*, martyr ; ſes actes, &c. XII. 80.

Prum, abbaye. XI. 285.

Pruſianum ; ſa ſituation. XIV. 425.

Pruſſe ; cartes. X. 67, 68. auteurs ſur la Pruſſe. XIV. 41, 42, 43 & 59 & *ſuiv.* chron. PRUSSIÆ. X. 481. relation des cours de Pruſſe & d'Hanovre. XI. 297.

PRYNNE ; vies des rois Jean, Henri III & Edouard I. XIII. 455. vie de Guill. Laud. 471.

Prytanes ; de prytanibus Græcorum. XI. 98. leurs fonctions. XIV. 438.

Pſylles. XIV. 441.

Ptolémées, rois d'Egypte ; leur hiſt. XI. 10.

Ptolémée Aulétes. X. 196. & XI. 10. — PTOLÉMÉE Evergete ; monumentum Adulitanum. X. 21. & XI. 10. de nummo Ptolemæi Everg. XI. 52.

PTOLÉMÉE (Claude) coſmographiæ, ſive geographiæ, libri VIII. *différentes éditions & traductions*. X. 19 & *ſuiv.* tabula urbium. 26. Arabia. *ibid.* catalogus ſtellarum. *ibid.*

PTOLÉMÉE de Lucque; annales. X. 157. Roberti Guiſcardi, &c. genealogia. XI. 375. hiſt. eccleſiaſtica. 390. extraits de ſes chroniques. XII. 64. & XIII. 333.

Ptolémée (Bernard) ſa vie par différens auteurs. X. 365.

PUCCI (Benedetto) compend. delle chron. de Minori. X. 379. genealogia de gli ſignori Frangipani. XIV. 222.

PUCCI (Jo.) de regno Dalmatiæ. XI. 546. Addenda. 547.

Pucelle d'Orléans; auteurs qui ont écrit ſur cette héroïne. XII. 141 *& ſuiv.*

PUCCINELLI (Caliſto) abrégé de l'hiſt. du concile de Trente de Palavicin. X. 246, 247.

PUCCINELLI (Placide) de illuſtr. abbatiæ Florentinæ viris. X. 335. — chron. abbatum congreg. S. Juſtinæ Patavii. *ibid.* hiſt. d'Hugue le Grand, duc de Toſcane. XI. 501. hiſt. d'Unilla, princeſſe de Toſcane. 503. zodiaco della chieſa Milaneſe. 551 & *ſuiv.* vita di S. Barnaba. 552. della ſede & nobilta del Naraco. *ibid.* mém. antiche. 555.

PUENTE (Franciſco de la) *v.* V[illegible]A.

PUENTE (Juan de la) conveniencia, &c. XIII. 407.

PUENTE (Joſeph-Martinez de la) hiſt. de Jean II, roi de Caſtille. XIII. 367. conquête des Indes. XIV. 105.

PUFENDORFF (Ezéchiel) de Druidibus. XII. 13.

PUFENDORFF (Samuel) introduction à l'hiſtoire. X. 174, 175. Laurembergii Græcia antiqua. XI. 23. Ceramicus Meurſii. 44. Miſcellanæa Laconica. 45. de ſtatu imperii Germanici. 164. de republica irregulari. *ibid.* vie de Frederic Guillaume I. 320. de fœderibus inter Sueciam & Galliam. XIII. 214. hiſt. de Suéde. XIV. 8. de Guſtave-Adolphe. 13. de Charles-Guſtave. *ibid.*

PUGET DE ST. PIERRE; hiſtoire des Druſes. XIV. 92.

PUGH; elenchus elenchi. XIII. 469.

Pugilat des anciens. XIV. 426.

PUGLIOLA (Fr. Barth.

della) hiſtoria miſcella Bononienſis. XI. 393.

PUGNATORE; origine dell' ordi[illegible] del Toſone. X. 482.

PUISIEUX; traduction de la géographie de Varenius. X. 31. de celle de Pat Gordon. 37. de l'hiſt. navale d'Anglet. XIII. 453.

PUJADES; chron. de Catalogne. XIII. 382.

PULEX (Confort.) fragm. hiſtoriæ Vicentinæ. XI. 391.

PULGAR (Fernand de) chron. des rois Ferdinand & Iſabelle. XIII. 343. epiſtolæ. 345. claros varones de Eſpaña. 399. cronica de G. Fernandez de Cordoua. *ibid.*

PURE (l'abbé de) vie du maréchal de Gaſſion. XII. 369. vie du card. de Richelieu, arch. de Lyon. XIII. 116. hiſt. Africaine. XIV. 137.

PURCHAS; voyages de mer & de terre. XIV. 180.

PURICELLI; monum. de la baſilique Ambroiſiéne. XI. 366. utrum S. Ambroſius clero ſuo permiſerit ut nubere poſſit. 383. S. Satyri tumulus. 552. vita Laurentii Litt. *ibid.* Ambroſianæ baſilicæ monumenta. *ibid.* diſſert. Nazariana. *ibid.* de SS. martyr. Arialdo, &c. *ibid.* nuptiæ Mediolanenſium ducum. 554.

Puritains; leur hiſt. XIII. 498 & *ſuiv.*

PUTEANUS (Erycius) *v.* PUY (Henri du)

PUTEO (J. A.) collegii Veronenſis, &c. XIV. 390.

PUTSCHIUS (Elias) annot. in Sleidan. de Imperiis. X. 119.

Puy en Vélay; ſes antiquités. XIV. 489. ſes évêques. XIII. 145.

PUY (Henri du) in Caſauboni epiſtol. ſtricturæ. X. 468. olympiades. XI. 51. de jurejurando. 98. de biſexto. 101. de nundinis. 101. de ſtipendio militari. 103. reliquiæ convivii priſci. 105. theatrum Heroicum. 248. hiſtoria Ciſalpina. 365 & 556. hiſt. Inſubrica. 403 & 550. de obſidione Lovanienſi. XII. 276. orcheſtra Burgundica. XIII. 104. prælium Væringanum. 283. Bruxellæ deſcript. 284. de Induciis Belgicis. 302. ſtatera. *ibid.* de Begghinarum

inſtituto. XIII. 320. Hiſpaniarum vindiciæ tutelares. 358. theatrum hiſtoricum imperat. Auſtriacorum, &c. XIV. 208.

Puy (Pierre du) inſtructions, &c, concern. le concile de Trente. X. 247. hiſt. des Templiers. 476. hiſt. du ſchiſme. XI. 428. hiſt. du différend entre le pape Boniface & Philippe le Bel. XII. 136. traités concernant l'hiſt. de France, 139. apologie pour le préſident de Thou. 214. mém. des guerres. 261. de la majorité de nos rois, & des régences. XIII. 194. comment. ſur l'ordonnance de la majorité de nos rois. 195. droits du roi, 197. autres traités. 198.

Puy (du) hiſt. des Favoris. XII. 348.

Puy (MM. du) notes ſur la ſatyre Ménippée. XII. 226.

Puy (Claude du) ſon éloge. XIV. 406.

Puylon (Denys) ſtatuts de la faculté de Médecine. XIII. 28.

Pygnées. XIV. 434.

Pyramides & obéliſques d'Egypte. XI. 2, 3 & 49. & XIV. 134. de pyramide C. Ceſtii Epulonis. XI. 97. duæ pyramides de parricidio in Henricum IV. X. 470. & XII. 245.

Pyrard; ſes voyages. XIV. 182.

Pyrénées, hiſt. de la paix des Pyrénées. XII. 320. & XIII. 350 & *ſuiv.* négociations de cette paix. XIV. 197 & *ſ.*

Pyrimnius (Achille) catalog. regum Europæ. X. 171, annales Augſburgenſes. XI. 272.

Pyrmont; carte de ſon comté. X. 74.

Pyrrhus, roi d'Epire; ſon hiſtoire. XI. 34.

Pythagore; diverſes obſervations ſur l'hiſt. de ce philoſophe. XIV. 459. ſur le tems où il vivoit. XI. 40.

Pythéas de Marſeille; ſa vie & ſes voyages. XIV. 472.

Pythiades; ſeres chronolog. Pythiadum, &c. XI. 23.

Pythodoris, reine du Pont; ſon hiſt. XI. 41, & XIV. 486.

QUA

QUADRIO ; hiſt. de la Valteline , &c. XIII. 267.

QUANNA & VILLAMIL ; mém. de las caſas de Orgaz. XIV. 275.

Quakers ; v. *Kouackers*.

QUARESME ; elucidatio Terræ Sanctæ. X. 194.

QUARTIER ; ſon édition des lettres de Cicéron. XI. 72.

Quedlinbourg ; hiſt. de cette abbaye. XI. 300.

QUELEN (Par. Aug. de) relat. de l'état de Fernambouc. XIV. 164.

QUENSTED ; de ſepulchra. XI. 54.

Querci ; auteurs ſur cette province. XIII. 130.

QUERET ; carte de Franche-Comté. X. 82.

Querfurtiche chronicon. XI. 317.

QUESNAY ; progrès de la Chirurgie. XIV. 353.

Queſne (M. du) ſon expédition à Chio. XII. 330. voyage d'un garde ſervant ſur ſon bord. XIV. 187.

QUESNEL (le P.) défenſe de l'Egliſe Rom. contre Leydecker. X. 252. hiſt. du formulaire. 253. la paix de Clément IX. 254. hiſt. du cas de conſcience. *ibid.* diſſert. pro S. Hilario. XIII. 158.

QUÉVÉDO Villegas ; carta al rey de Francia. XIII. 349.

QUICK ; ſynodes des Egliſes réf. de France. X. 315.

Quien (le P. le) inſtituteur de la congrég. du S. Sacrement ; ſa vie. X. 401.

QUIEN (Michel le) défenſe du texte hébreu , &c. X. 180. hiſt des comtes de Boulogne. XIII. 49. Oriens Chriſtianus. XIV. 78. *aux additions*.

QUIEN DE LA NEUFVILLE (le) *v.* NEUFVILLE.

Quieraſque ; hiſt. de cette ville. XI. 583.

Quiétiſme ; hiſt. du Quiétiſme. X. 255 & *ſ.*

QUI

QUIGNONÈS (Juan de) el monte Veſuvio. XI. 477. médailles d'or des empereurs. XIV. 313.

QUILLIXTEQUI (Gabriel de) Tercera orden de Penitença. X. 394.

Quillot; hiſt de Quillot & du Quillotiſme. X. 256.

QUINCARNON; antiq. de S. Paul de Lyon. XIII. 117.

QUINCCEIX (Louis de) extrait des regiſtres du Parlement. XII. 151 & *ſuiv.*

QUINCY (M. de) hiſt. militaire de Louis le Grand. XII. 286.

QUINET; recueil des états tenus en France. XII. 206.

QUINTANA (Jérome de) hiſt. de Madrid. XIII. 370. hiſt. de l'image de N. D. de Atocha. *ibid.*

QUINTANADUENAS; ſantos de Toledo. XIII. 368.

QUINTANILLA Y MENDOZA; vie du card. Ximenès. XIII. 399. Oranum catholicum. XIV. 140.

QUINT-CURCE; ſon hiſtoire d'Alexandre le Grand. XI. 36 & 37. *obſervations ſur ſa famille.* XIV. 406.

QUINTIN (Jean) Melitæ deſcriptio. XI. 588, 589.

QUINTINUS HÆDUUS; deſcript. Melitæ. XI. 377.

QUIQUERAN de Beaujeu (Pierre) de laudibus Provinciæ. XIII. 146.

Quiquèran de Beaujeu, év. de Caſtres; ſon éloge. XIV. 452.

QUIR (Pierre-Fern. de) narratio detectionis quintæ orbis terrarum partis. XIV. 173, 174, 175.

S. *Quirin*; ſon hiſt. XI. 259.

QUIRINI (Antoine) ſur le différend entre Paul V & Veniſe. XI. 526.

QUIRINI (Fr.) vie de Carlo Zéno. XI. 529.

QUIRINI (Thadée) ad Fredericum III oratio. XI. 182.

QUIRINI (le cardinal) Pauli II vita. XI. 429. primordia Corcyræ. 545. ſpecimen litterat. Brixianæ. XIV. 387. vie du cardinal Contarini. 401. *ſon éloge.* 496.

QUIROGA (Diégo Gonzalez de) vie du P. Joſeph de Carabantes. XIII. 403.

QUISTORP ; Terra ſancta. X. 195.

RABAN MAUR; gloſſæ. XI. 179. de inventione linguarum. *ibid.* martyrologium. X. 273. épitaphes de Lothaire & de ſa femme. XII. 47.

RABAN (Edouard) antiq. d'Orange. XIII. 167.

RABELAIS ; ſes lettres. XII. 162.

RABENER; vie de Charles-Quint. XI. 228.

RABINUS ; de haſtarum & auctionum origine. XI. 96.

RABUTIN (François) comment. des guerres. XII. 167.

RABUTIN (Roger de) hiſt. abrégée de Louis le Grand. XII. 289. mém. 322. hiſt. amoureuſe des Gaules. *ibid.* diſcours ſur le bon uſage des adverſités. 374.

RABUTIN (Mde. de Buſſi) vie de S. François de Sales. X. 443. — de Mde. de Chantal. *ibid.*

RACHELIUS ; otium Noviomagenſe. XI. 161.

RACINE (Jean) abrégé de l'hiſt. de Port-Royal. X. 358.

RACINE ; ſes écrits inſérés dans les mém. de l'académie des Inſcript. XIV. 433, 436, 443, 449, 451, 454. 460, 462, 471, 480, 482, 488. *ſon éloge.* 508.

RACINE (l'abbé) abrégé de l'hiſt. eccléſiaſtique. X. 234.

Radegaſt, dieu des Obotrites. XI. 303.

Ste. *Radegonde*, femme du roi Clotaire I. XII. 118. ſa vie. 351, 352.

RADERUS ; ſa traduction de la chronique de Sicile. X. 135. Viridarium ſanctorum. 278. vita Petri Caniſii. 458. commentar. in Quintum Curtium. XI. 36. chronicon Alexandrinum, 125.

Bavaria ſancta. 262. —— pia. *ibid.* auctarium ad Trigaultium. XIV. 129.

RADEVIC ; continuatio hiſtoriæ Friderici I. XI. 176 & *ſuiv.* 218, 385.

RADIER (Dreux du) vie de Witikind. XI. 308. *v.* DREUX DU RADIER.

RADZIVIL ; Jeroſolymitana peregrinatio. XIV. 89.

RAFAEL *de Jeſus* ; monarchia Luſitana. XIII. 412.

RAFAELLI ; hiſt. de la victoire d'Azon Viſconti. XI. 555.

Ragazzoni (Jacque) ſa vie, XI. 530.

S. *Ragnebert* ; ejus paſſio. XII. 38.

RAGOIS (M. le) introduction à l'hiſt. de France. XII. 97.

RAGOTSKI (George) ſes guerres. XI. 351. ſes mém. *ibid.*

RAGUENET (l'abbé) monumens de Rome. XI. 416. hiſt. du vicomte de Turenne. XII. 373. hiſt. d'Olivier Cromwel. XIII. 475.

RAGUET ; hiſt. des conteſtations ſur la diplomatique. XIII. 233.

RAGUSA ; elogia Sanculorum. XI. 377.

Raguſe ; hiſt. de cette ville. XI. 547.

RAIMO (Louis de) annales. XI. 397.

S. *Raimond Nonat* ; ſa vie. X. 431.

S. *Raimond de Pegnafort* ; ſa vie. X. 397.

S. *Raimond*, fondateur de l'ordre de Calatrava ; ſa vie. X. 480. & XIII. 364.

RAIMOND *d'Agiles* ; hiſt. Francorum qui ceperunt Jeruſalem. XIV. 98.

RAIMOND *de Capoue* ; légende de Ste. Catherine de Sienne. X. 402.

Raimond Lulle ; jugement en ſa faveur. X. 394.

RAINSANT ; diſſertat. ſur les fleurs de lys. XIV. 202.

RAISSE ; origines Carthuſianum Belgii. X. 404. Belgica chriſtiana. XIII. 319. ad natales SS. Belgii auctuarium. *ibid.*

RAJAS (Paul Albinien de) diſſert. ſur les médailles. XIV. 313.

RALEIGH (Walter) compendium hiſtoricum. X. 124, 125. découverte de la Guyane. XIV. 160. relat. de la Guyane. 191.

RAM; descript. de la Norwége. XIV. 30. Norwegia antiqua. *ibid.*

Rameau; son éloge. XIV. 360.

RAMIREZ (Joseph) expositio bullæ Alexandri III. XIII. 363.

RAMIREZ de Prado (Laurent) chron. ecclesiarum Hispaniæ. XIII. 354. de vita B. Ildefonsi. 369.

RAMNUSIO (Paul) de bello Constantinopolitano. XI. 523.

RAMON ou REMON (Alphonse) vida de don Fernando de Cordoua. XIV. 282.

RAMON (Emmanuel) hist. de l'ordre des Carmes. X. 368.

RAMON (Miguel) ordres militaires d'Espagne. XIII. 362.

RAMOS del Mazano; réponse au traité sur les droits de la reine. XIII. 203. providimento de' vescovati. 424.

RAMQUES (Ant.) Cataluña defendida. XIII. 385.

RAMSAY (M. de) vie de M. de Fénelon. X. 255. hist. du vicomte de Turenne. XII. 372.

RAMUS (Pierre) de Militia Cæsaris. XI. 103. de moribus veterum Gallorum. XII. 12. réformation de l'université. XIII. 23.

RAMUSIO; navigations & voyages. XIV. 179.

RANBECK; calendarium Benedictinum. X. 337.

Rancé (le Boutillier de) abbé de la Trappe; sa vie par différ. auteurs. X. 356.

RANCHIN (Franç. de) additions à Davity. X. 39.

RANDOLPH; état présent des îles de l'Archipel. XIV. 79.

RANDULPHUS; de tuba Danica. XIV. 35.

RANGON; script. de originibus Pomeranicis. XI. 321. Colberga togata. 322.

RANIS; chron. Prussiæ. XIV. 60.

RANQUEZ; Cataluna difendida. XII. 280.

RANTRE (Jacq. de) siége de Valenciennes. XII. 317.

RANZANUS; epitome rerum Hungaricarum. XI. 349.

RANZO; vie du B. Amédée III, duc de Sa-

voie. XI. 577 & *ſuiv.*

RAOUL *de Caen*; geſta Tancredi. XI. 384.

RAOUL *de Diceto.* XIII. 438, 439.

RAOUL GLABER; hiſt. de ſon tems. XII. 55 & 131. *mém. ſur ſa vie & ſes ouvrages.* XIV. 444.

RAOUL *de Higden*; chronicon. XIII. 439, 443.

RAOUL *de Milan*; de rebus geſtis Friderici I. XI. 385.

Raoul de Nimegue; B. Alberti Magni legenda. X. 397.

Raoul de Preſles; mémoires ſur ſa vie & ſes ouvrages. XIV. 455 & 479.

RAPHAEL *de Jeſus*; Caſtrioto Luſitano. XIV. 164.

RAPHAEL *de S. Joſeph*; ſignum ſalutis. X. 371.

RAPHAELIUS (George) notæ in Arrianum. XI. 38.

RAPIN; inſtructions ſur l'Hiſtoire. X. 5. éloge du prince de Condé. XII. 375.

RAPIN DE THOYRAS; hiſt. d'Angleterre. XIII. 450. abrégé de cette hiſt. 447. ſur les Wighs & les Thoris. 487.

RAPINE (Charles) annales de Châlons. XIII. 58. vie de S. Menje. *ibid.* récit des états tenus à Paris. XIII. 206 & *ſuiv.*

RAPINE (le P.) hiſt. des F. M. appellés Récollets. X. 384.

RAPITUS; deſcriptio Balneorum. XI. 368.

RASPON; de baſilica Lateranenſi. XI. 438.

RASSICOD; notes ſur le concile de Trente. X. 248.

RASSLER; defenſio antiqui diplomatis. XI. 273. vindicatio contra vindicias. 274. vindicatio contra Conringium, *ibid.*

Raſtad; chron. monaſterii Raſtadenſis. XI. 193.

Raſtat; hiſt. de la paix de Raſtat. XII. 335.

RATELER; rerum Sileſiacarum chron. XI. 326.

Ratiatum; diſſert. ſur cette ville. XIV. 474.

Ratisbone; hiſt. de cette ville & de ſes évêques. XI. 255, 257, 258, 259, 260, 264, 265. diéte tenue en cette ville en 1471. XI. 183.

RATKAI; memoriæ regum, &c. XI. 352.

RATPERT ; de origine & casibus monasterii S. Galli. XI. 177. & XII. 53.

RATTELNS ; chronique de Silésie. XI. 327.

RAU ; monumenta vetustatis Germanicæ. XI. 159.

RAULIN ; oratio ad laudem divi Ludovici. XII. 63. epistolæ illustrium virorum. 156.

RAUPACH ; églises Luthériennes d'Autriche. XI. 254.

RAUSIN (Etienne) Leodium ecclesia cathedralis. XI. 289. civitatis Leodiensis delegatio. 290.

RAUTENFENS ; voyage du Spizberg. XIV. 32.

RAUWOLFIUS ; descriptio itineris. XIV. 88.

Ravaillac ; son procès. XII. 245.

RAVENEAU de Lussan ; voyage à la Mer du Sud. XIV. 151.

Ravenne ; auteurs sur cette ville. XI. 369, 379, 380, 388, 447 *& suiv.* ses médailles. XIV. 326.

Ravennas geographus. X. 24, 26, 27.

Ravensberg ; auteurs sur cette principauté. XI. 290 *& suiv.*

Ravestein; carte. X. 74.

RAVOIRE (Paul de la) remontrance. X. 404.

RAWLINSON ; sa traduction angloise de la *Méthode pour étudier l'histoire* de l'abbé Lenglet. X. 18.

RAYDMOND ; histoire d'Angleterre. XIII. 447.

RAYER ; examen præambulorum. X. 373. responsio. *ibid.*

RAYMOND (Esprit de) comte de Modène. hist. des révolutions de Naples. XI. 472.

RAYNAL (Jean) hist. de Toulouse. XIII. 141.

RAYNALDI ; contin. annalium Baronii. X. 228, 229, 231.

RAYNAUD ; symbola Antoniana. X. 328. comment. in symbolicam S. Antonii imaginem. *ibid.* apologia Soc. Jesu. 468. de pileo. XI. 99. assertio primatus Lugdunensis. XIII. 115. indiculus sanctorum Lugdunensium. 116. Hagiologium. *ibid.*

RAZZI (Serafino) hommes illustres de l'ordre de S. Dominique. X. 397. vies des saints de cet ordre. *ibid.* istoria de Raugia. XI. 547.

RAZZI (Sylvano) vite de ſanti dell' ordine di Camaldoli. X. 349. vie de la comteſſe Mathilde. XI. 406. vite de cinque homini illuſtri. 509. —— de ſanti e beati Toſcani. *ibid.*

RÉ (Antoine del) antiquit. Tiburtinæ. XI. 370 & 440.

RÉAL (de) la ſcience du gouvernement. X. 102 & 105.

REBOLLEDO; chronicas de Menores. X. 379.

REBOULET; hiſt. de la congrégat. des Filles de l'Enfance de Jéſus. X. 413. hiſt. de Clément XI, pape. XI. 433. hiſt. de Louis le Grand. XII. 285. mém. de Forbin. 333.

Récanati; auteurs ſur cette ville. XI. 369 & 444.

RECANATI (J. B.) hiſt. de Florence du Pogge. XI. 503. obſervat. ſur le Poggiana. XIV. 517.

RECCHO; notizie di famiglie nobili di Napoli. XIV. 225.

RECHAC (Jean de) vie de S. Dominique. X. 396.

RECHEMBERG; prælectiones hiſtoricæ. X. 10.

Récollectines; vie de leur fondatrice. X. 394.

Récollets; leur hiſt. X. 384.

Récompenſes accordées à ceux qui ſe diſtinguoient dans les ſciences, &c. XIV. 415.

Recteur de l'Univerſité de Paris. XIII. 24.

RECUPITUS; de Veſuviano incendio. XI. 477.

Rédempteur; ordre militaire de J. C. Rédempteur. X. 484.

Rédemption des captifs (ordre de la) v. *Trinitaires* & *Mercy*.

REDOUER (Mathurin de) le nouveau monde. XIV. 148.

REDUSIIS (André de) chron. Tarviſinum. XI. 394.

Réformation; ſon établiſſement dans le landgraviat de Heſſe. XI. 276. hiſt. de la réform. en Angleterre. XIII. 496 & *ſuiv.* en Ecoſſe. 523. en Pologne. XIV. 56, 57. hiſt. littéraire de la Réformation. 376.

Réformés de Saintonge. XIII. 96. de la Rochelle. 97.

REFUGE (le marq. de) nobiliaire de S. Paul de

Léon. XIV. 254.

Regazetti ; notes ſur la diſſert. de Dini, de antiquit. Umbrorum. XI. 499.

Régence ; traités ſur les régences en France. XIII. 194 & *ſuiv.*

Régence ; hiſtoire des régences d'Angleterre. XIII. 508.

Régensvolsc ; eccleſiæ Slavonicæ. X. 315. XI. 324. & XIV. 56.

Reggio de Lombardie ; auteurs ſur cette ville. XI. 373, 393 & 567 & *ſ.*

Reggio de Calabre ; hiſt. de cette ville. XI. 485.

Regi (Domenico) memorie iſtoriche del P. Camillo de Lellis. X. 438. vie de Thomas Morus. XIII. 514.

Reginon, abbé de Prum ; ſa chronique. X. 137, 139. XI. 165, 173, 202. & XIII. 440.

Regio (Paolo) ſaints du royaume de Naples. XI. 461 & 476.

Régis (Jean-François de) ſa béatification. X. 459. ſa vie. *ibid.*

Regkman ; chron. Lubecenſe. XI. 305.

Regnante Chriſto ; uſage de cette formule, XII. 132.

Regnarti ; proſpectus eccleſiarum Romæ. XI. 438.

Regnault (Antoine) diſcours du voyage d'outre-mer. XIV. 88.

Regnault (Melchior) hiſt. de Soiſſons. XIII. 40.

Regnum ; de la ſignification de ce mot. XIV. 415, 454.

Rehtmeyer (Phil. Jul.) antiquit. Brunſvigæ. XI. 297.

Reichenbach ; monumenta Reichenbaſenſia. XI. 257.

Reichenberg ; merita Saxonum. XI. 312.

Reichenow ; carte. X. 69.

Reichersberg ; chronicon Reichersbergenſe. XI. 200 & 264.

Reid ; abrégé de la chronologie de Newton. X. 187.

Reifenberg ; hiſtoria religionis. XIII. 320.

Reiman ; idea hiſtor. Aſcanienſis. XI. 300.

Reimar ; ſon édition de Dion Caſſius. XI. 87. de vita & ſcriptis J. A. Fabricii. XIV. 402.

Reimer ; reſpub. Hebræorum. X. 220. eccleſia Hebræorum. *ibid.* an-

tiquitates Hebræorum. *ibid.*

Reimman ; hiſt. litteraria Babyloniorum & Sinenſium. XIV. 399.

Reims ; hiſt. de cette ville. XIII. 54 & *ſuiv.* ſon univerſité. 57. deux chron. de Reims. XII. 68. fêtes en cette ville pour la paix. 344.

Reina ; vie de l'emp. Léopold. XI. 242.

Ste. *Reine d'Alize*, en Bourgogne. XIII. 109.

Reince ; trad. des mémoires de Comines. XII. 147.

Reineccius (Reiner.) methodus legendi hiſtoriam. X. 15. de hiſtoria. *ibid.* édition de la chronique d'Albert de Stade. 139. famil. regum Judæorum. 211. de rebus Perſicis. XI. 17. familia Arſacidarum. *ibid.* familiæ regum Macedoniæ. 35. — regum Ponticorum & Boſphoranorum. 41. Carthaginis hiſtoria. 58. édition des annales de Charlemagne. 213. de la chron. de Dithmar. 216. édit. des annales de Witickind. 294. de la chron. d'Helmold. 308. de Saxonum originibus. *ibid.* epiſtolæ de Wittikindo. *ibid.* de Miſenorum origine. 311. de vita Viperti marchionis Luſatiæ. 317. chronica margrav. Brandenburgenſ. 318. origin. ſtirpis Brandenburgicæ. 319. chronicon Slavorum. XIV. 3. hiſtoria orientalis. 95. chronic. Hieroſolymitanum. 99.

Reinesius (Adam) Jeruſalem. X. 195.

Reinesius (Thomas) de palatio Lateranenſi. XI. 438. ſyntagma inſcriptionum antiquarum. XIV. 336.

Reinhard (Jean) chronic. Wurſburgenſe. XI. 266.

Reisk (Jean) annotationes ad geographiam Cluverii. X. 32. chron. Saracenicum Drechſleri. XIV. 95.

Reisk (Jean-Jacques) ſon édition de Conſtantin Porphyrog. XI. 124. hiſt. des princes Mahométans amis des lettres. XIV. 398.

Reisnerus ; geſta Georgii & Gaſp. à Fründsberg. XI. 225.

Reitzius ; Roſini antiquitates Romanæ. XI. 109.

Reland ; Palæſtina.

X. 193. compendium antiquit. Hebraicarum. 221. faſti Romanorum. XI. 117. religion des Turcs. XIV. 77 & 96.

RELFENDSO ; *v.* ROSENFELD.

Relieurs ; leur réglement. XIII. 33.

Religion des anciens peuples ; traités. X. 97 & *ſ.* des Egyptiens. XI. 4 & *ſ.* —— des Perſes. XI. 15. & XIV. 490, 497, 502, 508. —— des Grecs. XI. 47 & *ſuiv.* & XIV. 464. — des Romains. XI. 98, 99, 115 & *ſuiv.* —— des Gaulois. XIV. 469, 486. 487. —— des Germains. XI. 158, 159.

Religion réformée ; v. *Réformation.*

RELY (Jean de) remontrances au roi Louis XI. XII. 25 & 151.

REMESAL (Anton. de) hiſt. de la province de Chiapa & Guatimala. X. 398. hiſt. des Indes occidentales. XIV. 155.

S. REMI ; ſes lettres. XII. 40 & 123. ſon teſtament. 73. ſa vie. XIII. 56. ſon mauſolée à Saint-Remi en Provence. XIII. 164 & *ſuiv.*

REMI de Florence ; addition à l'hiſt. de J. Villani. X. 158. trad. d'Ammien Marcellin. XI. 90. —— de l'hiſt. de Sicile de Fazelli. 491. vie de Guichardin. 408. conſidérations ſur l'hiſt. de Guichardin. 409.

REMI (Nicolas) choſes advenues en Lorraine. XIII. 184.

Rémiremont ; hiſt. de cette abbaye. X. 426.

REMMIGHAUSEN ; examen Anglicum. XIII. 473.

REMON ; hiſt. de l'ordre de la Mercy. X. 430. hiſt. de la conquête du Mexique. XIV. 152.

REMOND (Charles de) ſacre de Louis XIII. XIII. 238.

REMOND (Florimond de) hiſt. de l'Héréſie. X. 310. *v.* RICHEOME.

REMONDI (Jean Et.) hiſt. eccléſiaſt. de Nole. XI. 480.

Remphah ; diſſert. ſur cette divinité Egyptienne. XI. 5.

REMPINI ; origine des Hermites de S. Auguſtin. X. 426.

REMUS (George) diſſertatio de Friderico I & Alexandro III. XI. 219.

RENA (Coſimo de la) ducs & marquis de Toſ-

cane. XI. 502.

RENAUDOT (Théophraſte) Mercure François. X. 163. & XII. 246. Gazettes. X. 165. la vie & la mort de M. de Gaſſion. XII. 370.

RENAUDOT (Euſebe) anciennes relations des Indes. XIV. 114. hiſt. patriarcharum Alexandrinorum. 135. défenſe. *ibid.* de l'origine de la ſphere. 418. — des lettres grecques. 419. ſur quelques inſcriptions de Palmyre. 420 ſur le nom de *Septimia*. 421. *ſon éloge*. 433.

RENAUDOT, avocat; révolut. des empires, royaumes, &c. X. 130.

RENDA; vita & obitus S. Guillelmi Vercellenſis. X. 363.

RENDO-RAGUSE; Siciliæ Bibliotheca vetus. XIV. 390.

S. *René*, év. d'Angers; ſa vie. XIII. 89, 90.

RENERIUS (Vincent) diſquiſitio aſtronomica. XI. 500.

RENIGER; de Pii & Gregorii furoribus. XIII. 463.

RENNEFORT (Souchu de) hiſt. des Indes orientales. XIV. 110. voyage à Madagaſcar. 145.

Rennes, priſe par les Ligueurs. XII. 204.

RENSCH; maiſon de Brandebourg. XI. 319.

RENTERIA (de la) enſayos de vaticinios. XIII. 352.

Réomée; hiſt. de ce monaſtere. X. 339.

Repas; traités ſur les repas des anciens; *v. Feſtins*.

REQUENA (Alonzo de) venida del apoſtol. S. Pablo à Eſpaña. XIII. 360.

REQUIER (M.) ſa traduction des Memorie recondite du Siri. X. 163. recueil de ce qui a été publié ſur la ville d'Herculane. XI. 479. révolutions de Florence. 506. vie de Philippe Strozzi. *ibid.* vie de M. Peireſc. XIV. 405.

RERESBY; ſes mémoires. XIII. 484.

Réole (la) fondation, &c. de ce monaſtere. XII. 82.

RESCIUS (Staniſlas) hiſtoire de l'élection de Henri, roi de Pologne. XIV. 51.

RÉSEND (L. André de) de æra Hiſpanorum. XIII. 331. antiq. Luſita-

niæ. 332. de municipio Eborenſi. *ibid.* pro Colonia Pacenſi. *ibid.* pro SS. martyribus. *ibid.* res in India geſtæ. 333. de antiquitatibus Luſitaniæ. 410. orationes, &c. 411. deliciæ Luſitano-Hiſpanicæ. *ibid.*

RESENDE (Ant. Gonzalez de) vida de D. Juan de Palafox. XIII. 404.

RESENDE (Garcias de) vie de Jean II. XIII. 414.

RESENIUS (Pierre J.) chronic. XIV. 28. Edda Iſlandorum. 31. inſcript. Hafnienſes. 35.

RESNEL (l'abbé du) ſes ouvrages dans les mém. de l'académie des Inſcriptions. XIV. 450, 451, 454, 453, 473. *ſon éloge.* 508.

RESTAUT; la monarchie des Solipſes. X. 471.

Réſurrection; ce que les païens en ont penſé. XIV. 473.

RETEAU de Freſne (Mad.) hiſt. de Cherbourg. XIII. 72.

Retraite des dix mille; carte. X. 57.

RETTENPACHER; annales monaſterii Cremifanenſis. X 345. hiſtoria Norica. XI. 247.

RETZ (le card. de) conjuration de Fieſque. XI. 572. le ſolitaire. XII. 309. apologie de l'ancienne fronde. *ibid.* le vrai & le faux. 311. le vraiſemblable. *ibid.* les contretems. *ibid.* les intérêts du tems. *ibid.* avis aux malheureux. *ibid.* manifeſte de M. de Beaufort. *ibid.* l'eſprit de paix. 312. lettre d'un bourgeois déſintéreſſé. *ibid.* réponſe. *ibid.* mémoires du card. de Retz. 313 & *ſuiv. ſon empriſonnement.* 312. *ſon évaſion.* 313. remontrance au roi. 318.

REUBERUS; vet. ſcriptores rerum Germanicarum. XI. 175.

REUSNER (Elie) traduction de Reineccius, de Miſenorum origine. XI. 311. genealogicum Romanum. XIV. 204. opus genealogicum catholicum. 204. ſtemma Wittikindeum. 216.

REUSNER (Nicolas) narrationes. XI. 349. princes & doges de Veniſe. 528. guerre de Hongrie. XIV. 74 epiſtolæ Turcicæ. 76. genealogia

regum Hungariæ. 285.
REUTELIUS ; Hildesheimia. XI. 195.
REUTENFELS ; de rebus Moſcoviticis. XIV. 66.
REVA (Pierre de) hiſt. de Hongrie. XI. 349.
RÉVEL ; Rupella ter obſeſſa. XII. 267.
REVIUS ; Daventria illuſtrata. XIII. 314.
REYCHERSDORFF ; Tranſylvaniæ deſcript. XI. 354.
REYDANUS ; annales. XIII. 275 & 296.
REYGERSBERG ; chron. Zelandiæ. XI. 311.
REYHER ; monùmenta landgrav. Thuringiæ. XI. 315. hiſtoria juris. XIV. 354.
REYNA ; Meſſanæ notitia hiſtorica. XI. 375 & 495. revolut. de Palerme. 493 & *ſuiv.*
REYNER ; apoſtolatus S. Benedicti in Anglia. X. 345.
REZZONICO ; de ſuppoſititiis militaribus ſtipendiis Benedicti Odescalchi. XI. 433.
Rhé ; expédit. du roi en l'île de Rhé. XII. 260. priſe de cette île. 263 & 265.
RHEMNIUS *Fann.* de nummis, &c. XI. 104.
RHENFERDIUS ; litteraturæ Palmyrenæ ſpecimen. XI. 20.
RHÉTELOIS (Martin) chronique de l'ordre de S. Benoît. X. 332.
RHÉTELOIS (Alfonſe) état préſent de l'ordre de S. François. X. 384.
Rhéteurs anciens. XI. 52, 53.
Rhétie ; Rhætiæ deſcriptio. XI. 167. de Romanorum in Rhætia littorali ſtationibus. *ibid.* auteurs ſur ce pays. 266 & *ſuiv.*
RHETIUS (J. Fred.) juriſprudentia Romano-Germ. XI. 161.
Rhin ; cartes du cours de ce fleuve. X. 69, 74, 75. — de Rheni divortiis & accolis populis. XII. 15. & XIII. 286. de tribus Rheni alveis, &c. XIII. 288.
Rhin ; cercle du Bas-Rhin ; cartes. X. 74. cercle du haut Rhin ; cartes. 75.
Rhodes ; de republ. Rhodiorum. XI. 43. — Rhodus Meurſii. XI. 55. deſcript. de l'île de Rhodes. XIV. 79. hiſt. de cette île & des chevaliers. XI. 588 & *ſuiv.* de bello Rhodio. 168. deſcriptio obſidionis urbis

Rhodiæ à Mahomete II. 478. mém. ſur la priſe de cette île par les Turcs. XIV. 494.

Rhodes (Chevaliers de) voyez *Malte*.

RHODES (de) prédication de la foi au Tunquin. XIV. 113. voyage en la Chine, &c. 125.

RHODOMAN ; ſon édition de Diodore de Sicile. XI. 30. Ilfelda Hercynia. 299.

Rhône ; ſi ce fleuve appartient au Languedoc. XIV. 478.

RIBADENEIRA (Pierre) vie de S. Ignace de Loyola. X. 454. — de Jacque Lainez. 457. — de S. François de Borgia. *ibid.* trattato del inſtitudo de la religion de la comp. de Jeſu. 461. vies des ſaints. 286. excerpta ex ejus libris. XIII. 494. ſcriptores Societ. Jeſu. XIV. 379.

RIBADENEIRA (Fr. Marcel) hiſt. de l'Archipel des Indes, &c. XIV. 124.

RIBAUD DE LA CHAPELLE, OU DE ROCHEFORT ; diſſert. ſur l'origine des Francs. XII. 17. ſur le régne de Clovis. 118. ſur l'exil d'Ovide. XIV. 405.

RIBEIRA (Giov. Pinto) anatomia delli regni di Spagna. XIII. 406.

RIBERA (Fr. de) vie de Ste. Thérèſe. X. 375.

RIBERA (Fr. Alvarez) reſponſum pro Philippo. XIII. 418. pro infanta Elizabeth. *ibid.* *vie de Ribera.* ibid.

RIBEYRO de Macedo ; ſur la paix des Pyrénées. XIII. 351.

RIBEYRO (Jean) hiſt. de Céylan. XIV. 113.

RIBIER (Guillaume) lettres & mém. d'état. XII. 168.

RIBIER (Jacque) mém. des Chanceliers. XIII. 215.

RIBOT ; ſpeculum ordinis Carmelitani. X. 366.

RICARD ; rifleſſioni belgiche. XIII. 203.

RICAUT ; état de l'empire Ottoman. XIV. 68. continuat. de l'hiſt. des Turcs. 72. hiſt. des trois derniers emper. Turcs. *ibid.* état préſent de l'Egliſe Grecque. 78.

RICCHI ; la Reggio de Volſci. XI. 485.

RICCHINO ; de vita & ſtudiis Vincent. Ludov. Gottii. XIV. 402.

RICCI (Jérôme) ſta-

tuta Tertii ordinis S. Franciſci. X. 394.

Ricci (Joſeph) de bellis Germanicis. XI. 235. rerum Italicarum narrationes. XI. 413. & XII. 317.

Ricci (Matthieu) ſa vie. X. 459.

Ricci (Paul) de bello in Turcas ſuſcipiendo. XI. 188.

Ricciard; vita S. Bonifacii. XI. 367.

Riccio (Michel) *v.* Ritio.

Riccio (Nivard del) Ughelli Italia ſacra. XI. 361.

Riccioli; geogr. & hydrographia reformata. X. 32. chronologia reformata. 182.

Riccoboni (Antoine) de hiſtoria. X. 2 & 14. fragmenta hiſtoricorum vet. XI. 75. gymnaſium Patavinum. 368.

Riceputi; la verità à favora di Forli. XI. 450.

Richa; égliſes de Florence. XI. 508.

Richard I, roi d'Angleterre; ſon voyage à Jéruſalem. XIII. 439. hiſt. de ſon régne. 456. — *Richard II.* ibid. & 457 & *ſuiv.* — *Richard III.* 459.

Richard, comte de S. Boniface; ſon hiſtoire. XI. 387.

Richard *de S. Germain*; chronic. XI. 386.

Richard (Jean) antiquitates Divionenſes. XIII. 106.

Richard (l'abbé) paralléle des cardinaux Ximenès & de Richelieu. XII. 271. & XIII. 401. hiſt. de la vie du P. Joſeph. XII. 367. le véritable P. Joſeph. *ibid.* & *ſuiv.*

Richard (l'abbé) deſcription de l'Italie. XI. 359.

Richardiere (des Réaux de la) voyage de Candie. XI. 548.

Richardson; hiſt. de Halland. XIV. 18.

Riche (M. le) mém. ſur l'abbaye de Château-Châlon. XIII. 123.

Richeborough; antiq. de cette ville. XIII. 504.

Richelet; hiſt. des Chérifs. XIV. 137. conquête de la Floride. 156.

Richelieu; fondation de cette ville; ſon académie. XIII. 94 & *ſuiv.*

Richelieu (le cardinal de) hiſt. de la mere & du fils. XII. 254. teſtament politique. 271.

Journal. *ibid. & ſuiv.* lettres. 272. relat. du ſiége d'Arras. 279. *ſa vie par différens auteurs.* 270 *& ſuiv. recueils de piéces ſur ſon miniſtere.* 272 *& ſuiv.* paralléle des cardinaux Ximénès & de Richelieu. XII. 271. & XIII. 401.

Richelieu (le card. de) archev. de Lyon; ſa vie. XIII. 116.

Richemond; raretés de cette ville. XIII. 504.

Richemont (Arthus III, comte de) hiſtoire de ſa vie. XII. 354.

RICHEOME (le P.) hiſt. de l'Héréſie. X. 310. plainte apologétique. 466. plainte contre Servin. 469. la vérité défendue. XII. 20.

RICHER (Edmond) hiſt. conciliorum generalium. X. 242. hiſt. de Jeanne d'Arc. XII. 144. de optimo academiæ ſtatu. XIII. 23. *ſa vie.* XIV. 406.

RICHER (Jean & Etienne) Mercure François. X. 163. & XII. 246.

RICHER du Bouchet; diſcours ſur le fragment de Manéthon. X. 182.

RICHER (Chriſtophe) de rebus Turcarum. XI. 169. & XIV. 73. différends entre les maiſons de Montmorenci & de Châtillon. XII. 163.

RICHER; vie de Mécénas. XI. 83. continuation de l'hiſt. des Chinois, &c. XIV. 81.

RICHLER; Auguſta Carolorum hiſt. XI. 245.

RICHY (Jules de) diſcours de l'entrepriſe d'Anvers. XII. 195.

RICOBALD; de Theodorico. XI. 150. Pomarium Ravennatis eccleſiæ. 388. chronicon Romanorum imperatorum. *ibid.*

RICORDATI; hiſtoria monaſtica. X. 319.

RICUPERATO; ſpiegazioni di due antiche mazze di ferro. XIV. 341.

Riddageshuſen; chronique de ce monaſtere. X. 342. & XI. 194.

RIEDEN (le baron de) diarium pacis Weſtphalicæ. XI. 340.

RIÉMER; de hiſtoriarum utilitate. X. 8.

RIENCOURT (Simon de) abrégé de l'hiſt. de France. XII. 96. hiſt. de la monarchie Françoiſe. 289.

Rienzi (Gabrini, dit) ſon hiſtoire par différens auteurs. XI. 428.

Riéti ; auteurs ſur cette ville. XI. 370, 374 & 443.

S. *Rieule*, évêque de Senlis ; ſa vie. XIII. 40.

Riez ; de eccleſia Reienſi. XIII. 164. ſes évêques. *ibid.*

RIGAULT ; de populi fundis. XI. 95. continuation de l'hiſt. de M. de Thou. XII. 213, 215. epiſtola qua Thuanus defenditur. XIII. 210. apologeticus. *ibid.* vita S. Romani. 68.

RIGBERIUS ; *v.* GERBERON.

RIGOLEY DE JUVIGNY ; bibliothéques françoiſes de la Croix du Maine & de du Verdier. XIV. 393 *aux additions.*

S. *Rigomer* ; ſa tranſlation. XII. 74.

RIGORD ; geſta Philippi Auguſti. XII. 59. *mém. ſur ſa vie & ſes ouvrages.* XIV. 444.

RIGUÈS ; notæ ad Paterculum. XI. 61.

RIGUET ; hiſtoire des évêques de Toul. XIII. 179.

Rimini ; auteurs ſur cette ville. XI. 392 & 449.

RIMIUS ; mém. de la maiſon de Brunſwick. XIII. 489 & *ſuiv.*

RINALDI (Fulg.) monum. del caſtello d'Iſeo. XI. 541.

RINALDI (Sebaſt.) iſtorie della famiglia Bucca. XIV. 219.

RINCK ; vie de l'emp. Joſeph. XI. 242. de veteris numiſmatis potentia. XIV. 306.

RINUCCINI ; vita del rè Jacob Almanſor. XIII. 389.

Rioja ; hiſt. de cette province. XIII. 371.

RIOJA (François de) Ariſtarco. XIII. 384.

RIOLAN ; recherches ſur les écoles de Médecine. XIII. 28.

Riom ; hiſt. de cette ville. XIII. 119.

RIORDAN *de Muſery* ; cauſes du rétabliſſement de Charles II. XIII. 470.

RIPA (Domingo de la) annales d'Aragon. XIII. 378. antiq. du royaume de Sobrarbe. 393. corona real del Pireneo. *ibid.*

Ripalta ; chronicon Ripaltæ. XI. 393.

RIPALTA (Ant. & Al-

bert de) annales Placentini. XI. 395.

Ripamonti ; hiſtor. Mediolanenſis. XI. 364. & 554. de peſte Mediolanenſi. 557. fragmenta hiſtoriæ. XII. 278.

Riparfons (Gabriau de) mém. ſur l'extinction de la pairie de Piney. XIII. 223.

Ripen ; præſules Ripenſes. XI. 302.

Risberg ; de rebus Gallicis. XII. 230.

Rishton ; édition de l'hiſt. du ſchiſme d'Angleterre. XIII. 494.

Riſwick ; hiſt. de la paix de Riſwick. XII. 333. négociations. XIV. 303.

Rit (Michel du) Optimus Gallus. XII. 204.

Rith (Biagio) guerre de Frioul, &c. XI. 528.

Ritio (Michel) de regibus Siciliæ. XI. 375. de regibus Neapolis. 464. de regibus Francorum. XII. 91. de regibus Hiſpaniæ. XIII. 330 & 336.

Rittershusius ; édition de Coripp. XI. 130. notæ ad Guntherum. 176 & 219.

Ritzistannowic ; deſcript. ſtatuum Poloniæ. XIV. 37.

Riva ; iſtoria pontificale di Milano. XI. 551.

Rival ; diſſert. contre le P. Daniel & l'abbé de Vertot. XII. 113.

Rivalle ; hiſtoria juris. XIV. 354.

Rivarel ; vie de S. Remy. XIII. 56.

Rivautella ; il ſito dell' antica citta d'Induſtria. XI. 582.

Rivery (de) recherches ſur les ſpectacles. XIV. 359.

Rivet (D.) nécrologe de P. R. X. 360. hiſt. littér. de la France. XIV. 392.

Rivieres ; Plutarchus de fluminibus. X. 25.

Riviere (Louis) vie de S. François de Sales. X. 443.

Rivius (Th.) imp. Juſtiniani defenſio. XI. 130.

Rivo (Radulph. de) calendarium. X. 274.

Rizzi (David) relat. de ſa mort. XIII. 520.

Rizzi-Zannoni ; carte du Portugal. X. 91. Atlas géographique & militaire. XII. 346.

Roa (Martin de) hiſt. d'Ecija. XIII. 374. de

Xérès de la Frontera. *ibid.* de Cordoue. 375. de Malaga. 392.

ROBBE ; méthode de géographie. X. 33.

Robert, roi de France ; auteurs ſur ſon régne. XII. 55, 56. ſur l'épitome de ſa vie. XIV 450.

Robert d'Artois ; ſon procès. XIV. 444. ſon hiſtoire. 450.

Robert Guiſcard, duc de Calabre ; de ejus rebus geſtis. XI. 375 & 462. ſa généalogie. 375.

S. *Robert*, abbé de la Chaiſe-Dieu ; ſa vie. XII. 80.

S. *Robert*, abbé de Molême ; actes de ſa canoniſation. XII. 70.

Robert d'Arbriſſel ; ſa vie ; ſon apologie ; hiſt. de ſon ordre. X. 361 & *ſuiv.*

ROBERT de Boſton. XIII. 439.

ROBERT, moine de S. Remi ; de Chriſt. principum in Syriam profectione. XI. 175. & XIV 98.

ROBERT *de Gloceſter* ; ſa chronique. XIII. 453.

ROBERT DE HESSELN ; dictionaire de la France. XII. 20.

ROBERT *du Mont* ; continuatio Sigeberti. X. 226. & XI. 165, 173.

ROBERT *le petit* ; ſes additions à la chronique de Sigebert de Gemblou. X. 138.

ROBERT (D.) la foi des politiques. XII. 200.

ROBERT (Jean) hiſt. S. Huberti. XI. 289.

ROBERT (Dominique) état de la Provence. XIII. 147. nobiliaire de Provence. XIV. 253. hiſt. de la maiſon de Vintimille. 257.

ROBERT (Claude) Gallia chriſtiana. XII. 379.

ROBERT (MM.) introduction à la géographie. X. 31. addition à la géographie de Pat Gordon. 37. leur atlas. 42. leurs cartes. 54, 59, 60, 62, 63, 64, 65, 67. & XII. 2 & 3.

ROBERT, profeſſeur à Châlons-ſur-Saône ; géographie univerſelle. X. 36.

ROBERTI (Gaudence) Miſcellanea Italica. XI. 109.

ROBERTS (Ant.) aventures d'un Anglois. XIV. 138.

ROBERTS (Guill.) re-

lation de la premiere découverte de la Floride. XIV. 155.

ROBERTSON ; hiſt. d'Ecoſſe. XIII. 519 & *ſuiv.* hiſt. du régne de l'emper. Charles-Quint. XI. 228.

ROBINSON (Hugue) annales mundi. X. 153.

ROBINSON ; état préſent de la Suéde. XIV. 6.

ROBLES (Ant. Ferranes de) hiſt. de la ville d'Andujar. XIII. 374.

ROBLES (J. Ant. de Tapia y) illuſtracion, &c. XIII. 399.

ROBLEZ (Eugenio de) vie du card. Ximénès. XIII. 401.

ROBORTEL ; de ſcribenda hiſtoria. X. 2 & 13. notæ ad Titum-Livium. XI. 65. de provinciis Romanorum. 96. de magiſtratibus. *ibid.* de judiciis. *ibid.* de gradibus honor. *ibid.* de menſium appellatione. 101. de legionibus Romanor. 103. Laconici explic. 105.

ROBYNS ; topographie du comté de Loos. XI. 290.

ROCA (de Vera y Figueroa, conde de la) vie de Charles-Quint. XIII. 345, 346. hiſt. du miniſtere du duc d'Olivarez. 350. apologie de Pierre le Cruel. 367. vie de Fernand Alvarez de Tolede, duc d'Albe. 402.

ROCCA (Ange) chronhiſtoria. X. 429.

ROCCHETTA ; peregrinatione di Terra Santa. XIV. 89.

ROCHE (Léonard) vie du P. Jean Garat. X. 425.

ROCHE (Jacque FONTAINE DE LA) nouvelles eccléſiaſtiques. X. 259.

ROCHE-FLAVYN (Bernard de la) mém. ſur la ville de Toulouſe. XIII. 141. des Parlemens de France. 216.

ROCHE-GUILHEN (Madame de la) hiſt. des guerres civiles de Grenade. XIII. 390.

Rochefort ; hiſt. de cette ville. XIII. 97.

ROCHEFORT (Céſar de) hiſt. des îles Antilles. XIV. 171. relat. de l'île de Tabago. 172.

ROCHEFOUCAULT (M. de la) ſes mém. XII. 292, 293.

la *Rochelle* ; auteurs ſur cette ville. XIII. 96 & *ſuiv.* voyage de François I à la Rochelle. XII.

162. ſiége de cette ville. 185. hiſt. de la rébellion de cette ville ſous Louis XIII. 260 & *ſuiv.* 265 & *ſuiv.* 266 & *ſuiv.* 268.

ROCHES (des) journal de la guerre de Candie. XI. 548.

ROCHES (M. des) hiſt. de Danemarck. XIV. 26.

Rocheſter (le comte de) ſa vie. XIII. 516.

ROCOLES (Jean-B. de) introduction à l'Hiſtoire. X. 10. additions à Davity. 39. Vienne aſſiégée par les Turcs. XI. 252.

ROCQUE (de la) traité de la nobleſſe. XIV. 192. traité ſingulier du blaſon. 201. blaſon des armes de Bourbon. *ibid.* hiſt. de la maiſon d'Harcourt. 250. maiſons nobles de Normandie. XIV. 252.

ROCQUE; carte d'Europe. X. 64.

Rocroy; relat. de la bataille de Rocroy. XII. 291. campagnes de Rocroy & de Fribourg. 292.

Roderic, dernier roi des Goths en Eſpagne; hiſt. de ſon régne. XIII. 343 & 389.

RODERIC, archev. de Tolede; chron. de Ferdinand III. XIII. 366.

RODERIC (Ignace) de abbatibus Malmundarum, &c. XI. 293.

Rodolphe de Habsbourg, empereur; auteurs ſur ſon régne. XI. 220, 221. de Rudolpho rege Romanorum. 181. apophtegmata. 184. — *Rodolphe II*; hiſt. de ſon régne. XI. 231.

RODRIGUEZ (Anton.) hiſt. de Bertrand du Gueſclin. XII. 353.

RODRIGUEZ (Ant. Joſ.) antiquité de la régle de S. Benoît en Eſpagne. X. 341.

RODRIGUEZ (Did.) ſtatuta ord. domus Jeruſalem. X. 479.

RODRIGUEZ (Manuel) découverte du pays des Amazones. XIV. 159.

RODULFUS; geſta abbatum Trudonenſium. X. 340.

RODULPHUS Tuſſinianenſis; hiſt. ſeraphica. X. 378.

ROÉ; ſes négociations. XIII. 466.

ROFFIN; commentarii hiſtor. X. 171.

ROGATIS (Barthol. de) hiſt. della perdita e riacquiſto della Spagna. XIII. 390.

Roger, comte de Sicile; de ejus rebus geſtis. XI. 375, 384 & 462.

ROGER de Hoveden; annales. XIII. 437.

ROGER (Abraham) de Brachmanorum religione. XIV. 106.

ROGER (Eugène) déſcriptions de la Terre Sainte. XIV. 90.

ROGERS (Voodes) voyage autour du monde. XIV. 188.

ROGIER; preuves pour l'ordre du S. Eſprit. XIII. 228.

ROGNAC (Arbaud de) échange de Beaucaire. XIII. 144.

Rohan; préſéance des ducs de Rohan. XIII. 80.

ROHAN (le duc de) intérêts & maximes des Princes. X. 106. le parfait Capitaine. XI. 72. & XII. 14. lettre à ſon Alteſſe Royale. XII. 310. manifeſte. *ibid.* recueil de piéces qui le concernent. XII. 261. ſes mémoires. 268. mém. & lettres ſur la guerre de la Valteline. 270. *ſa vie.* 351. ſon entrée à Caſtres. XIII. 244.

Rohan (Henri duc de) ſa vie. XII. 366.

Rohan (Tancrede de) hiſt. de ſa vie. XIV. 521.

Rohan (le card. de) ſon éloge. XIV. 484.

Rois d'Italie; chroniques de ces rois. XI. 383.

Roi des Romains; ſon couronement. XI. 342, 343.

Rois d'Angleterre; leurs droits, &c. XIII. 434 & *ſuiv.*

Rois & hérauts d'armes. XIV. 196 & *ſuiv.*

ROIAS (J. L. de) relaciones de algunos ſucceſſos de Barbaria. XIV. 138.

ROJAS (Pedro de) hiſt. de la ville de Tolede. XIII. 368. diſcurſos illuſtres hiſtoricos. XIV. 267 & 278.

ROITER; ſpecchio di liberta. XI. 533.

Roland; de vita Caroli Magni & Rolandi. XI. 165. ſon hiſtoire. XII. 126, 127.

ROLANDINI; chronicon. XI. 367 & 537. de factis in marchia Tarviſina. 387.

ROLLEWINCK (Werner) faſciculus temporum. X. 142, 143. & XI. 174 & 205. de Weſt-

phalorum laudibus. XI. 287.

Rolfon, roi de Weſtrogothie; ſon hiſt. XIV. 9.

ROLLAND (Nicolas) remontrance. XII. 202. cenſure. 230.

ROLLIN; hiſt. ancienne des Egyptiens, &c. X. 172, 173. hiſtoire Romaine. XI. 80. mémoires pour le procureur de la nation de France. XIII. 25. *ſon éloge*. XIV. 463.

Romagne; hiſtoire de cette province. XI. 448.

Romains; de origine Romanorum. XI. 94. & XII. 12.

S. *Romain*, arch. de Rouen. XIII. 68. écrits ſur ſa fierte, *ibid.* & *ſuiv.*

Ste. *Romaine*, vierge & martyre; ſa vie. XII. 84.

Roman; origine des Romans. XIV. 483. Romans Gaulois. 421. — de chevalerie. 468.

Roman; dominor. de Romano hiſtoria. XI. 367.

ROMAN (Jérôme) republicas del mondo. X. 146. hiſt. de los dos religioſos infantes. XIII. 413.

ROMAN Y CARDENAS; *v.* MONDÉJAR.

ROMANO & COLONNA (J. B.) congiura di miniſtri del re di Spagna. XI. 495.

S. *Romaric*, abbé; ſa vie. XII. 73.

Rome; de origine urbis Romæ. XI. 76. de regionibus. 77. de origine, & magnitudine urbis. *ibid.* de civitate Romana. 94. Topographia urbis. 96, 97. deſcript. de l'ancienne Rome. 111 & *ſuiv.* de urbe Roma. 60 & *ſuiv.* durée des régnes des rois de Rome. 61. époque de Rome, ſelon Denys d'Halicarnaſſe. XIV. 420. quonam modo conſilium vaſtandæ Romæ Attila deſeruit. XI. 152. étendue de l'anc. Rome. XIV. 503. priſe par les Gaulois. 459. priſe deux fois. XIII. 252. — *Rome*; deſcriptions de la ville de Rome, de ſes antiquités, &c. XI. 414 & *ſuiv.* 435 & *ſuiv.* ſac de Rome, par l'armée de Charles-Quint. 168, 171 & 439. hiſt. littér. de Rome. XIV. 390.

Romée de Villeneuve, ou *Romieu*; hiſt. de ſon

adminiſtration. XIII. 153.

S. *Romolo*, év. d'Arezzo; divers écrits à ſon ſujet. XI. 514.

S. *Romuald*; ſa vie par différens auteurs. X. 350.

ROMUALD *de Salerne*; chronicon. XI. 385.

ROMUALD de Ste. Marie; Flavia Papia ſacra. XI. 560.

ROMUALD l'Ecoſſois; Maria Stuarta vindicata. XIII. 521. ſummaria rationum. *ibid. & ſuiv.*

Romulus; de origine Romuli. XI. 61. remarques ſur ſa vie. XIV. 438.

ROMULUS (Franciſc.) on attribue ce nom au card. BELLARMIN.

RONCA; ſopra l'abito del P. S. Franceſco. X. 386.

Roncevaux; batalla de Roncevalles. XII. 126.

RONCOUERI; hiſt. de Louis XIII. XII. 253.

RONDET (M.) table des matieres de l'Hiſtoire Eccléſiaſtique de l'abbé Fleury. X. 232. édit. de l'Hiſtoire Eccléſiaſtique de l'abbé Racine. 235. table des matieres de l'Hiſt. des Auteurs ſacr. & eccléſ. XIV. 375.

RONDINELLI (François) relat. de la contagion de Florence. XI. 510.

RONDINELLI (Jean) hiſt. d'Arezzo. XI. 513.

RONDININI; de S. Clemente papa. XI. 422.

ROPALIGERO; i Goti illuſtrati. XI. 153.

ROQUE (la) mém. pour l'hiſt. de l'Egliſe. X. 240. accuſations contre Varillas. XIII. 494.

ROQUE (Daniel de la) traduct. de l'hiſt. Romaine d'Echard. XI. 79.

ROQUE (de la) hiſt. du Languedoc. XIII. 137.

ROQUE (de la) lettre ſur le projet d'une académie à Marſeille. XIII. 163.

ROQUES (Pierre) diſcours hiſtoriques. X. 203. diſcours contre les duels. XIV. 195.

RORICON; geſta Francorum. XII. 39. tems où il vivoit. XIV. 466.

RORINCO (Marc-Aurele) narrat. dell' introd. de gl'heretici nelle valli del Piemonte. X. 300. & XI. 582.

ROS (Alex. de) Cata-

logna disingannata. XIII. 385.

ROSA (Francesco di) trad. de l'hist. de Naples du P. Buffier. XI. 461.

Ste. *Rosalie* de Palerme; sa vie. XI. 494.

Rosaire; son institution. X. 401.

ROSCHMAN; Veldidena. XI. 252. descript. vitæ S. Valentini. XIII. 267.

ROSCI (du Moulinet de) chronicon Lingonense. XIII, 59.

Roscius le comédien; recherches sur sa vie. XIV. 428.

ROSE; de reipublicæ christianæ autorit. XII. 224.

ROSELLUS; *c'est* François MARCHESIUS.

ROSEMOND; guerres civiles d'Angleterre. XIII. 458. trad. de l'hist. de la réformation. 496.

ROSENFELD; de summa principum Germaniæ potestate. XI. 344.

ROSEO (Mambrino) continuation de l'hist. de Tarcagnota. X. 145. hist. de Naples, XI. 464.

Roses; hist. des deux roses. XIII. 459.

Rosheim (Martin de) conjuratio in civitatem Antuerpiam. XI. 188.

Rosier historial de France. XII. 89.

ROSIERES (Franç. de) stemmata Lotharingiæ ac Barri ducis. XIV. 257.

ROSIN ou DE ROSINIS (Celse) clericorum Lateranensium reformatores. X. 417. Liceum Lateranense. XIV. 380.

ROSIN (J.) antiquitates Romanæ. XI. 108, 109. exempla pietatis, 309. historia orientalis. XIV. 95.

ROSLA; Herlingsberga. XI. 193.

ROSLIN; descript. de l'Alsace. XIII. 174.

ROSS; les religions du monde. X. 296.

ROSSET (Franç. de) vie de S. Philippe de Néri. X. 410.

ROSSETTO (Pietro) descr. de Gaéte. XI. 486.

Rossi; istoria de Rossi Parmegiani. XI. 566.

ROSSI (Bastian de) histoire de la guerre de Troye. XI. 25.

ROSSI (Flaminio) teatro della nobilta d'Italia, XIV. 217.

ROSSI (Franç.) vie de Jérome Foscarini, XI. 530.

Rossi (Grégoire) hiſt. de Naples ſous le régne de Charles-Quint. XI. 470.

Rossi (Jacq. Marie) traduct. de l'hiſtoire du Breſſan. XI. 540.

Rossi (J. B.) triumphus B. Joannis Columbini. X. 330. vita Camilli de Lellis. 438.

Rossi (J. Galéas) lettre ſur Tuſculane. XI. 446.

Rossi (Jérôme) hiſt. de Ravenne. XI. 369 & 447. vie de Nicolas IV. 427.

Rossi (Ottavio) le memorie Breſciane. XI. 540. elogi di Breſciani. 541.

Rossi (Philippe) expoſitio Romæ. XI. 112 & 416.

Rossi (Pierre) contin. hiſt. Senenſis. XI. 394.

Rossi; ſes cartes. X. 68, 90.

Rossini (Pierre) Mercurio errante. XI. 416.

Rosso (Giulio Raviglio) i ſucceſſi d'Inghilterra, &c. XIII. 495 & *ſuiv.*

Rosso (Paolo) ſtatuts de l'ordre de Malte. X. 479 & *ſuiv.* traduct. des Céſars de Suétone. XI. 82. trad. d'André Fulvio. 415.

Rossy (Jean) de comitibus Warvicenſibus. XIII. 457.

Rostagne (J. B.) voyages du marquis de Ville. XI. 548. & XII. 323.

Roſtock; hiſt. de cette ville. XI. 303 & *ſuiv.*

Rosweyd; notæ ad martyrologium. X. 276. faſti ſanctorum. 281. vitæ patrum. 325.

Roth; de imagunculis Germanorum magicis. XI. 159.

Rothe (Gaſp.) vie de l'amiral Tordenschiold. XIV. 29.

Rothelin (l'abbé de) ſon éloge. XIV. 471.

Rotendorff; ſon édit de la chron. d'Hugue de Fleury. X. 137.

Rotting; præfatio ad epiſtolam Leonardi Chienſis. XI. 145.

Rou; tables chronologiques. X. 113.

Roualdez (François de) choſes mémor. arrivées à Cahors. XIII. 130.

Roualt; vie de S. Gaud, &c. XIII. 70. vies des évêques de Coutances. *ibid.*

ROUBAUD (l'abbé) hiſt. gén. de l'Aſie, &c. XIV. 81.

Roue. XIII. 39.

Rouen; auteurs ſur cette ville. XIII. 65 & *ſuiv.* chron. Rotomagenſe. XII. 68. fragmentum chronici eccleſiæ Rothomagenſis. 84. hiſt. archiepiſcoporum Rothomagenſium. 88. du ſiége & déſaſſiégement de cette ville. 224.

Rouergue; hiſt. des comtes de Rouergue & de Rodès. XIII. 129.

ROUETTA; biblioth. provinciæ Lombardicæ, ord. Prædicatorum. XIV. 378.

ROUGE (le) ſes cartes. X. 68, 90, 95. recueil de ſiéges & batailles. XII. 343. hiſt. des îles de Jerſey & Guerneſey. XIII. 506.

Rougemont; confrérie de S. George, dite de Rougemont. X. 486.

ROUGEMONT (Franç.) Confucius. XIV. 120. état de la Chine, &c. 123. hiſt. Tartaro Sinica. *ibid.*

ROUIER (Pierre) de vita Petri Cotoni. X. 458. Reomaüs. 339.

ROUILLARD (Sébaſt.) Li-Huns en Sang. Ters. X. 347. vie de Ste. Iſabelle. 392. de la Ste. Chapelle. XIII. 15. hiſt. de Melun. 38. La Fere. 48. Parthénie. 84. le grand Aumonier. 226.

ROUILLÉ (le P.) hiſt. Romaine. XI. 80.

ROUS (Fr.) archæologia Attica. XI. 55.

ROUSSEAU (l'abbé) campagnes du roi en 1744 & 1745. XII. 342.

ROUSSEL; environs de Paris. X. 83. & XIII. 1. Monts Pyrénées. X. 84.

ROUSSEL (Claude) introduct. à l'hiſt. trad. de Pufendorff. X 174.

ROUSSEL; hiſt. de Verdun. XIII. 179.

ROUSSEL; eſſais hiſt. ſur les régimens. XIII. 226.

ROUSSERIUS (Joann.) ſtatus & origo ord. S. Franciſci. X. 382.

ROUSSEVILLE (Nic. de Villers de) nobiliaire de Picardie. XIV. 253.

ROUSSET (Jean) intérêts des puiſſances de l'Europe. X. 107. mém. ſur le rang & la préſéance. 108. batailles du prince Eugène. XI. 244. ſucceſſion aux duchés de Cléves, de Berg, &c.

290. hiſt. du card. Albéroni. XIII. 353. mém. du régne de Pierre le Grand. XIV. 66. — de la czarine Catherine-Alexiewna. *ibid.* ſupplément au recueil des traités de paix. 290. cérémonial des cours. *ibid.* le procès entre la Grande Bretagne & l'Eſpagne 292. recueil hiſtorique d'actes, &c. depuis la paix d'Utrecht. 305.

Rouſſillon; ſes comtes, XIII. 136. prétention des comtes de Rouſſillon & de Cerdagne ſur la Catalogne. 384, 387.

ROUTARTIUS; oculus hiſtoriæ. X. 17.

ROUTH (le P.) rech. ſur la maniere d'inhumer des anciens. XI. 116.

ROUX (Jean le) théâtre de la nobleſſe de Flandre. XIV. 262.

ROUX (Philib. Joſeph le) annales du monde. X. 129.

Rovere (de la) voyez *Monte Feltro.*

Rovereto; hiſt. de cette ville. XI. 444.

ROVERIUS (P.) *voyez* ROUIER.

Rovigo; hiſt. de cette ville. XI. 537.

ROWE; vies des hommes illuſtres omiſes par Plutarque. XI. 34.

ROY (Ant. le) hiſt. de N. D. de Boulogne. XIII. 50.

ROY (George le) exemption du chapitre de Tours. XIII. 87.

ROY (Jacque le) notes ſur Baudouin d'Aveſnes. XIII 280. & XIV. 265. topographia Brabantiæ. XIII. 282 théâtre du Brabant. *ibid.* notitia marchionatus 285. l'érection des terres titrées de Brabant. XIV. 264

ROY (J. Gaſpar) hiſt. de Girone. XIII. 386.

ROY (Louis le) notes ſur Diodore de Sicile. XI. 31. conſolatio in morte Henrici II. XII. 167. conſidération ſur l'hiſt. 181. trad. de la lettre de Zamoski. XIV. 50.

ROY DE GOMBERVILLE (Marin le) vertus & vices de l'Hiſtoire. X. 4. mémoires du duc de Nevers. XII. 211. relat. de la riviere des Amazones. XIV. 160.

ROY (W. le) relat. véritable, &c. XIII. 162.

ROY (M. le) ancien confrere de l'Oratoire; édit. de l'hiſt. des Varia-

tions. X. 303. lettre ſur les Jéſuites. 452.

ROY (le) les ruines des monum. de la Gréce. XI. 23.

ROYAUMONT; *voyez* SACI (le Maître de)

ROYE (Franç. de) ad canonem Ego Berengarius. X. 298. ad capit. *ſuper ſpecula*. XIII. 30. de MiſſisDominicis. XIII. 226.

ROYER (J. le) hiſt. du Mont-Valérien. XIII. 17.

ROYOS (F. de) annales de Menores. X. 379.

ROYSTON; correſpondance du chevalier Carleton. XIII. 465 *& ſuiv.*

ROZEMOND; état préſent de l'Egliſe Grecque. XIV. 78.

RUADE; ſes lettres. XIII. 134.

RUAULT (du) régence de Marie de Médicis. XII. 366.

RUAULT (Jean) preuves de l'hiſt. du royaume d'Yvetot. XIII. 71.

RUBA; additions à l'hiſt. d'Acqui. XI. 584.

RUBEIS (Bernard de) hiſt. d'Aquilée. XI. 545.

RUBEIS (Jean-Jacq. de) veteres arcus Auguſtorum. XI. 113.

RUBEIS (P. de) de numis patriarch. Aquileienſium. XIV. 326.

RUBENS, *Rubenius* (Albert) de re veſtiaria. XI. 99. de gemma, &c. 104. de urbibus Neocoris. *ibid.* regum & imperatorum Romanorum numiſmata. XIV. 314.

RUBENS (Pierre P.) palais de Gênes. XI. 568.

RUBEUS (Auguſtin) oratio in laudem Joan. Galeatii Sfortiæ. XI. 399.

RUBEUS (Jean) vita Bonifacii VIII, papæ. XI. 427.

RUBEUS (Jerôme) privilegia Sommaſchorum. X. 440.

RUBEUS (Jérôme) *v.* ROSSI.

RUBEUS (Octave) monumenta Brixiana. XI. 366.

Rubicon; de Rubicone. XI. 369, 449 & 450.

RUBIO; antiq. Eremit. M. Carmeli. X. 370.

RUBRUQUIS (Guill. de) voyage en Tartarie. XIV. 114.

RUBYS (Claude de) hiſt. des princes. XII. 362. priviléges de la ville

de Lyon. XIII. 113 & 117. hiſt. de Lyon. 113. hiſt. des Dauphins. 170. l'ancienne extraction de la maiſon de France. XIV. 235.

RUCELLAY; eſſequie di Anna d'Auſtr. XIII. 250.

RUCHAT ; délices de la Suiſſe. XIII. 262. hiſt. de la réformation en Suiſſe. 264. hiſt. du pays de Vaux. 268.

RUD; diſquiſitio. XIII. 506.

RUDAWSKI ; hiſt. Poloniæ. XIV. 53.

RUDBECK (Olaüs) Atlantica. XIV. 4. nova Samolad. 19.

RUDBECK (J. Paul) iter in Scandinaviam. XIV. 6.

RUDDIMAN ; Buchanani opera omnia. XIV. 412.

Ruel ; conférence tenue à Ruel. XII. 300 *& ſuiv.*

RUELLE (Charle de la) adverſaires contre l'Hiſtoire. X. 8.

RUFIN ; traduction de l'Hiſt. eccléſiaſt. d'Euſebe. X. 223, de vitis patrum. 326.

RUFFELET ; annales Briochines. XIII. 79. *aux additions.*

RUFFI (Louis Ant. de) diſſert. ſur l'origine des comtes de Provence, &c. XIII. 148. hiſt. de Marſeille. 160. diſſert. ſur les évêques de Marſeille. 161.

RUFFI (Ant. de) hiſt. des comtes de Provence. XIII. 148. hiſt. de Marſeille. 159.

RUFINELLI (G. Agnolo) riſtretto delle grandezze di Roma. XI. 111.

Rugen ; carte. X. 71. hiſt. de cette principauté. XI. 322. & XIV. 29.

RUGIERI ; notes ſur la vie de Nicolas Albergati. XI. 454.

RUINART (D.) acta martyrum. X. 268. annales ord. S. Benedicti. 333. apologie de la miſſion de S. Maur en France. 337. édit. de Victor de Vit. XI. 151 *& ſuiv.* édition de Grégoire de Tours. XII. 115. appendix ad tract. De re diplomatica. XIII. 232. eccleſia Pariſienſis vindicata. 233. vie de D. Mabillon. XIV. 404.

RUISIUS (Michel) édition de Coripe. XI. 130.

RUIZ DE LAGUNA

(Juan) hiſt. de Plaiſance. XI. 566.

Rumelinus ; ad bullam auream. XI. 338.

Rumpler ; de geſtis in Bavaria. XI. 255.

Runawius ; hiſt. belli Pruſſici. XIV. 60.

Ruodepertus ; epiſtolæ. XI. 179.

Rupert de S. Gaspar, ſur le naufrage de S. Paul. X. 266.

Rupert (Chriſt. Adam) obſervationes ad ſynopſin Beſoldianam. X. 123.

Rurique, év. de Limoges ; ſes lettres. XII. 123.

Rus Puerta (Franc. de) hiſt. eccleſ. del reyno de Jaen. XIII. 375.

Rusca ; origine del ordine Ciſtercieſe. X. 353. huomini illuſtri Ciſtercieſi. *ibid. & ſuiv.* deſcritt. del Borgo di Campione. XI. 563. il Ruſco. XIV. 226.

Ruscelli ; ſa traduction italienne de la géographie de Ptolémée. X. 20. ſupplément à l'hiſt. de Paul Jove. XI. 411. guerra di Campagna, par Andrea. 470. indice de gli uomini illuſtri. XIV. 408.

Rusdorf ; vindiciæ. XI. 262.

Rushworth ; hiſtorical proceedings. XIII. 442. collection hiſtorique. 476.

Rusiers (Cl. de) traduction de Dion. XI. 87.

Ruſſel (Guill.) relat. de ſa vie & de ſa mort. XIII. 516.

Ruſſie ; cartes. X. 67. auteurs ſur l'empire de Ruſſie. XIV. 62 *& ſuiv.* 81.

Russinger ; de antiq. urbis Baſileenſis. XIII. 266.

Russow ; chronicon Livoniæ. XIV. 19.

Rustant (D. Joſ. Vincent de) hiſt. du duc d'Albe. XIII. 402.

Ruteau (Ant.) annales de Hainault. XIII. 280.

Ruteau (Benoît) chron. de Grandmont. XIII. 279.

Ruthenus ; relatio cædis Davidis Rizzi. XIII. 520.

Rutilius (Cl.) itinerarium. X. 27.

Rutilius (Bernard) juriſconſultorum vitæ. XIV. 355.

Rutland ; hiſt. de ce comté. XIII. 504.

RUYR (Jean) antiq. de la Voſge. XIII. 186.

Ruyter, amiral ; ſa vie. XIII. 323.

RUYTERS (Theod.) deſcriptio Braſileæ. XIV. 162.

RYCKIUS (Juſte) de capitolio Romano. XI. 113.

RYCKIUS (Théodore) édition d'Holſtenius. X. 21. de primis Italiæ colonis. XI. 61. édit. de Tacite. 83.

RYER (Pierre du) traduction d'Hérodote. XI. 27. des ſupplémens de Freinshemius pour Q. Curce. 37. de Tite-Live. 66. de Polybe. 67. de l'hiſt. de M. de Thou. XII. 216. de la guerre de Flandre, par Strada. XIII. 297. de l'Alcoran. XIV. 95.

RYMER ; fœdera, conventiones, &c. XIII. 441. & XIV. 290.

RYMOND (Philib. de) traité du pays de Charolois. XIII. 110.

SAAVEDRA FAXARDO (Diégo) corona Gothica. XIII. 340.

SAAVEDRA (Fernando de) genealogia de la casa de Saavedra. XIV. 278.

SAAVÉDRA (Martin Domingo de) memorial de las casas de Guevara, &c. XIV. 273.

SABATIER (Esprit) le caducée François. XIII. 166.

SABBATHIER (D. Jean) Journal de la peste de Marseille. XIII. 162.

SABELLICUS (Marc-Ant. Cocceius) rapsodiæ historiarum. X. 144. notæ ad Titum Livium. XI. 65. de vetustate Aquileiæ. XI. 368 & 544. de situ urbis Venetæ. 366. hist. de Venise. 518 & 520. de rerum & artium inventoribus. XIV. 346.

Sabelliens; leur hist. X. 297.

Sabiens; mém. sur le Sabiisme. XIV. 453.

Sabine; hist. de cette province. XI. 443.

SABINUS (George) de Cæsaribus Germanicis. XI. 186. de electione & coronatione Caroli V. 168 & 225. de appellatione, &c. marchiæ Brandeburgensis. 318.

Sabirs; rech. sur ces peuples. XIV. 498.

SABLON; hist. de N. D. de Chartres. XIII. 84.

SABLONETA; de origine ducum Italiæ. XI. 403.

SACCHETTI; Vigevano illustrato. XI. 562.

SACCHINI; historia Societ. Jesu. X. 448. vita P. Canisii. 458.

SACCI (Bernard) hist. Ticinensis. XI. 365. de Italicarum rerum varietate. 560.

SACCI; *v.* PLATINE.

SACCO (Lucio) hist. de Sezza. XI. 441.

S. *Sacerdos*, év. de Limoges. XII. 80. sa vie. XIII. 100.

Sacheverelle; avocats pour & contre lui. XIII. 487.

SACI (le Maître de)

figures de la Bible. X. 200. vies des saints. 287. vie de D. Barthélemi des Martyrs. 401.

SACONAY (Gabriel de) troubles arrivés à Lyon. XII. 173.

Sacre & couronnement des rois de France. XIII. 235 *& suiv.*

Sacre ; procession du sacre à Angers. XIII. 90.

Sacrificateurs ; de instrumento sacrificantium. XI. 98.

Sacrifices ; traité des sacrifices. X. 219. de Romanorum sacrificiis. XI. 110.

SADA (Octaviano) dialogues d'Ant. Augustin sur les médailles. XIV. 312.

SADE (M. de) mém. pour la vie de Pétrarque. XIV. 406.

SADELER ; icones symbolorum. XIV. 325.

SADOLET ; de bello suscipiendo contra Turcas. XIV. 75.

SAGARD ; voyage au pays des Hurons. XIV. 166.

Sages ; hist. des sept Sages de la Gréce. XI. 34.

SAGITTARIUS (Gasp.) tractatus de hist. legenda. X. 17. introd. ad historiam ecclesiasticam. 222. de Januis. XI. 99. nucleus historiæ. 211. hist. Noribergæ. 267. origines ducum Brunsvicensium. 296. memorabilia. *ibid.* origines Sulziæ. 298. histor. Bardevici. 300. antiquit. Magdeburgenses. 304. histor. Halberstadienſis. 305. histor. Lubecenſis. 306. vita Joannis-Friderici. 310. histor. Erardi II. 315. hist. episcoporum Numbergenſium. *ibid.* antiquitates regni Thuringici. 316. tractatus varii de Thuringia. *ibid.* hist. Gothana. *ibid.* hist. Lusatica. 317. hist. marchionum Brandenburgensium. 319. vita Alberti Ursi. 320. comites Glichenses. 321. origines & succ. principum Arausionensium. XIII. 167. & XIV. 264.

SAGREDO (J.) mem. istoriche de monarchi Ottomanni. XIV. 71.

SAIDIN ; chron. de la maison Ottomane. XIV. 72.

SAINCTONGE (Madame de) hist. de D. Antoine. XIII. 419.

SAINCTYON ; hist. de

Tamerlan. XIV. 116.

SAINT-AMAND (Jean TRISTAN de) *v.* TRISTAN.

SAINT-AMOUR (Louis de) Journal. X. 250.

Saint-André-Montbrun; hiſt. de ſa vie. XII. 373.

SAINT-ANDRÉ (le préſident de) recueil d'édits, &c. ſur le Dauphiné. XIII. 172.

SAINT-ANDRÉ (du Boſcq de) le ſceptre de France en quenouille. XIII. 196.

SAINT-ANDRÉ (l'abbé de) lettre à D. du Pleſſis. XIII. 60.

SAINT-AUBIN (Jean de) hiſt. eccléſiaſt. de Lyon. XIII. 114.

SAINT-AUBIN (le Gendre de) antiquités de la maiſon de France. XIV. 237. ſur une inſcript. de Viromarus. 489.

SAINT-BRIEUC; hiſt. de cette ville. XIII. 79.

Saint-Chriſtophe; hiſt. de cette île. XIV. 171, 173.

SAINT-DIDIER; la ville & république de Veniſe. XI. 533. hiſt. des négociations de Nimégue. XII. 329. & XIV. 301.

Saint-Diez, en Lorraine. XIII. 186.

Saint-Domingue; carte de cette île. X. 96. ſon hiſtoire. XIV. 151 & 172.

Saint-Elpide (Terre de) XI. 451.

Saint-Eſprit; chanoines réguliers du S. Eſprit de Montpellier ou *in Saſſia* à Rome. X. 421.

SAINT-EVREMONT; retraite du duc de Longueville. XII. 293 & 298. alliances de la France avec l'Eſpagne. XIII. 214.

SAINT-GAL; différens écrits concern. l'abbaye de S. Gal, dans la collection de Goldaſt. XI. 177 & *ſuiv.* v. l'article de la *Suiſſe*.

SAINT-GELAIS (Jean de) hiſt. de Louis XII. XII. 153. le vergier d'honneur. 157.

SAINT-GERVAIS; mémoires de Tunis. XIV. 140.

Saint-Jean-d'Angély; ſiéges de cette ville. XII. 179 & 259.

Saint-Jean-de-Lone; ſiége de cette ville. XIII. 105. *aux additions.*

Saint-Jean Pied de

Port ; ſa mérindade. XIII. 393.

SAINT-JULIEN DE BALEURE (Pierre de) de l'origine des Bourguignons. XIII. 102. mélanges. 105. de l'origine de Hugues Capet. XIV. 234. apologie. *ibid.*

Saint-Lo ; priſe de cette ville. XII. 189.

SAINT-MAIOLE (le comte de) iſtoria della guerra d'Ollanda. XII. 325. campagna del re chriſtianiſſimo. 327. i ſucceſſi della guerra. 328.

Saint-Malo ; hiſt. de cette ville. XIII. 79 & *ſuiv.* priſe de ſon château. XII. 222.

SAINT-MARC (le Févre de) ſupplém. au Nécrologe de P. R. X. 360. abrégé chronologique de l'hiſt. générale d'Italie. XI. 402. édit. de Rapin Thoyras. XIII. 450.

Saint-Marin ; gouvernement de cette république. XI. 576.

Saint-Mars ; ſur la pile ainſi nommée. XIV. 330.

Saint-Martin, dans l'île de Ré. XII. 263, 266.

SAINT-MARTIN (Léandre de) traduct. de Tacite. XI. 85.

SAINT-MARTIN (Michel de) gouvernement de Rome. XI. 417.

SAINT-MARTIN (S. de) vie de S. Auguſtin. X. 427.

SAINT-MARTIN (de) généalogies des ducs & pairs de France. XIV. 242.

SAINT-MICHEL (Ant. de) triomphe de Malte. X. 478.

SAINT-OLON (Pidou de) les événemens du régne de Louis le Grand. XII. 332.

Saint-Omer ; ſiége de cette ville. XII. 277. droits de ſon égliſe. XIII. 52.

Saint-Paul ; hiſt. de cette ville & de ſes comtes. XIII. 52 & *ſuiv.*

Saint-Pétersbourg ; environs. X. 67. plan de la ville & des forts. *ibid.*

SAINT-PHILIPPE (le marquis de) monarchia Hebrea. X. 204. hiſtoire du régne de Philippe V. *ibid.* mém. pour l'hiſt. d'Eſpagne. XIII. 353.

SAINT-PIERRE (l'abbé de) notes ſur le teſtament du card. de Richelieu. XII. 271.

Saint-Pons ; hiſt. de ſes évêques. XIII. 145.

SAINT-PRIEST (de) hiſt. des traités de paix. XIV. 301.

SAINT-QUENTIN; hiſt. de cette ville. XIII. 47 & 48. ſiége de Saint-Quentin. XII. 166 & 362.

SAINT-RÉAL (l'abbé de) uſage de l'hiſtoire. X. 8. vie de Jeſus-Chriſt. 213. apoſtaſie de Genève. 312. lettres de Cicéron à Atticus. XI. 73. conjuration des Eſpagnols contre Veniſe. 527.

Saint-Remi, ville de Provence. XIII. 164.

SAINT-REMY (l'abbé de) *v.* LANDELLE. (J. B. de la)

Saint-Riquier; chron. de cette égliſe. XII. 84.

Saint-Sacrement ; la congrégation du S. Sacrement. X. 411.

SAINT-SAUVEUR (ſieur de) *v.* THIERS (J. B.) X. 383.

Saint-Tron ; hiſt. des abbés de ce monaſtere. XII. 86.

SAINT-VALLIER ; état de la nouvelle France. XIV. 166.

SAINT-YON; mém. du duc de Guiſe. XI. 472.

Sainte-Barbe ; ſtatuts de ce collége. XIII. 32. mém. contre les religieux de Ste. Geneviéve. *ibid.*

Sainte-Chapelle du palais à Paris. XIII. 15. — *Sainte-Chapelle* de Dijon. 107.

Sainte-Croix ; chanoines réguliers de Ste. Croix de Conimbre. X. 421.

SAINTE-CROIX (Proſper de) ſes lettres. X. 247, 316.

SAINTE-CROIX (Charpy de) vie de S. Gaétan. X. 436.

SAINTE FOIX (M. de) hiſt. de l'ordre du S. Eſprit. XIII. 228.

De SAINTE-GARDE; hiſtoire des Héréſies. X. 295.

Sainte-Héléne; deſcription de cette île. XIV. 143.

SAINTE MARTHE (M. de) notes ſur les lettres de Rabelais. XII. 162.

SAINTE MARTHE (Abel de) expeditio Rupellana. XII. 267. expeditio in Vallem Tellinam. 275. expeditio Belgica. 279.

SAINTE-MARTHE (Scévole de) louange de Poitiers. XIII. 93.

SAINTE MARTHE (Scévole & Louis de), hiſt.

généalogiq. de la maiſon de France. XIV. 230 & 231. hiſt. de la maiſon de Beauvau. 244. de la maiſon de la Tremouille. 256.

SAINTE-MARTHE (Denys de) vie de Caſſiodore. XI. 405. Gallia Chriſtiana. XII. 379.

SAINTE-MARTHE (MM. de) Gallia Chriſtiana. XII. 379.

SAINTE-MARTHE (P. Scévole de) traité hiſt. des armes de France. XIV. 201. remarques ſur l'origine de la maiſon de France. 237.

SAINTE-PALAYE (de la Curne de) ſes ouvrages dans les mém. de l'académie des Inſcriptions. XIV. 438, 440, 443, 444, 450, 455, 457, 460, 468, 487, 494. [mém. ſur l'ancienne chevalerie. 195 & 477.]

SAINTE-SABINE (Michel de) l'inſtitut des Hermites de S. Jean Bapt. X. 415.

Sainte-Sophie; de templo S. Sophiæ. XI. 131 & 137.

Saintes; hiſt. de cette ville. XIII. 95 & *ſuiv.* ruines Romaines qu'on y voit. XIV. 330.

S. *Saintin*; ſes reliques. XIII. 60.

Saintonge; hiſtoire de cette prov. XIII. 95.

SALA (Gaſpar) guerres de Catalogne. XIII. 384.

SALABLANCA (Fr. de) Deſempeño, &c. XIII. 407.

Saladin; auteurs ſur ſon hiſtoire. XIV. 93 & *ſuiv.*

Salamanque; hiſt. de cette ville & de ſon univerſité. XIII. 373.

SALAMONIUS; agri Patavini inſcriptiones. XI. 536.

SALAS (Ant. Gonzalez de) trad. de Pomp. Mela. X. 25.

SALAS (Gaſpar) guerres de Catalogne. XII. 280.

SALAZAR (D. Alexis) hiſt. de Bourgogne. XIII. 101.

SALAZAR (A. de) recherches des royaumes d'Eſpagne. XIII. 327.

SALAZAR (Juan de) politica Eſpañola. XIII. 405.

SALAZAR (J. B. Suarez de) hiſt. de Cadix. XIII. 374.

SALAZAR y Caſtro (Luiz de) advertencias

hiſtoricas. XIII. 409. reflexion hiſtorica ſobre los caſamientos d'Auſtria, &c. XIV. 213.

SALAZAR (Pedro de) chronica de la provincia de Caſtilla. X. 380. hiſt. de Charles-Quint. XI. 229. preſa de Africa. XI. 589. XIII. 346. & XIV. 138.

SALAZAR y Mendoça (Pedro de) vie du cardinal Juan Tavera. XIII. 401. du card. de Mendoça. *ibid.* genealogia de los Aguilares. XIV. 269.

SALAZAR (J. Tamayo) notæ in carmen Auli Hali. XIII. 360. martyrologium Hiſpanicum. 361. S. Epitacio, &c. 394. triunfos de las armas catolicas. 409.

SALBRAY (de) nobles de Hasbaye. XIV. 266.

SALBRIGGIO; le politiche di Genoua. XI. 569.

Salcédo; diſcours tragique de Salcédo. XII. 194.

SALCÉDO (P. Gonzalez de) examen veritatis. XIII. 203.

SALDE (J. OCHOA de la) vie de Charles-Quint. XIII. 346.

SALE (Ant. de la) chronique des comtes de Normandie. XI. 463.

Sale (Cavélier de la) ſes découvertes en Amérique. XIV. 167, 168.

Salerne; auteurs ſur cette ville. XI. 371 & 485. aſſiégée par les François. 473, 485.

Salerne (anonyme de) paralipomena. XI. 381. emendationes. *ibid.*

SALERNO (Lucentio) révolution de Naples ſous le duc de Guiſe. XI. 471.

SALES (Charles-Auguſte de) vie du B. François de Sales. X. 443.

SALEUR; la clef ducale. XIV. 259. ſimple crayon. *ibid.*

SALGADO; ſommario de la famiglia de Vaſconcellos. XIV. 281.

SALIAN; annales. X. 150.

SALIAT; traduction d'Hérodote & de Gémiſte Pléthon. XI. 27, 31.

SALICI; iſtoria della famiglia Conti. XIV. 221.

SALIN; ſur l'ancienne Bibracte. XIII. 109.

SALINAS (Miguel de) Eſpaña primogenita de Jeſu-Chriſto. XIII. 359.

SALINAS; ſommario de la memorable batalla

de Clavijo. XIV. 279.

Salis-Gelit ; hiſtoriador Turco. XI. 10.

Salivanus ; de ſitu Carinthiæ. XI. 252.

Salle (Antoine de la) chron. des comtes d'Anjou. XIII. 88. cérémonies obſervées au ſacre &c. 235. la ſalade. XIV. 179.

Salle (J. B. de la) ſa vie. X. 414.

Salle (Pierre de la) antiq. des ſacres. XIII. 235.

Salle (de la) carte du diocèſe de Séez. X. 87.

Sallé ; droits & priviléges des commiſſaires. XIII. 7.

Sallier (l'abbé) ſes ouvrages inſérés dans les mém. de l'académie des Inſcript. XIV. 427, 430, 431, 432, 435, 436, 439, 440, 442, 443, 445, 449, 454, 455, 456, 458, 461, 462, 466, 467, 469, 471, 476, 491, 494. *ſon éloge.* 508.

Sallengre (Alb. H.) theſaurus antiquit. Romanarum. XI. 107. mém. de littérature. XIV. 524.

Salluste ; ſes hiſtoires. XI. 67, 68, 77. ſupplém. à l'ouvrage hiſtorique de cet auteur, que nous n'avons plus. XIV. 477, 491, 510 & 514.

Salles (D. des) mém. pour l'hiſt. de France. XII. 141.

Salmeron (Marc) recuerdos hiſtoricos. X. 430. hiſt. de l'ordre de la Mercy en Eſpagne. XIII. 365.

Salmon ; examen de l'hiſt. d'Angleterre. XIII. 450, 482. recueil de réglemens. 507.

Salmonet (Mentet de) hiſt. des troubles d'Angleterre. XIII. 470.

Salmuth ; rerum memorabilium libri. XIV. 346.

Salo ; della riviera di Salo. XI. 541.

Salomon ; royaume de Salomon. X. 193. vies de Salomon, &c. 210.

Salomonio ; inſcriptiones Patavinæ. XIV. 338.

Salther ; hiſtoire du duché de Wirtemberg. XI. 270.

Saltzbourg ; carte de cet archevêché. X. 70. hiſt. de la ville. XI. 263 *& ſuiv.*

Saluces ; hiſt. du mar-

quiſat de Saluces. XI. 583

Salutaris; obſerv. ſur ce titre, donné à pluſieurs provinces. XIV. 515.

SALVADORI; vita del B. Pietro Gambacurta. X. 331.

SALVAGO; apologia pro pietate Meſſanenſium. XI. 496.

S. Salve, évêq. d'Amiens. XIII. 45.

SALVI; hiſt. de Piſtoie. XI 513.

SALVINI; monumentum libertorum. XIV. 339. academia Fiorentina. 388.

Samanéens; rech. ſur ces philoſophes. XIV. 494.

SAMANIÉGO (Franciſco de) panégyrique de D. Ferdinand. XIII. 344.

Samaritains; éclairciſſemens ſur l'origine & le Pentateuque des Samaritains. X. 180. hiſt. de la nation des Samaritains. 212.

SAMBIASI; ragguaglio di Coſenza. XI. 481, 486.

SAMBLANCAT; rerum Gallicarum, &c. XII. 276. Leucata obſidione liberata. 277. Galliæ palladium. XIII. 10. index comitum Ruſcinonenſium. 136.

SAMBUC (Jean) de hiſtoria. X. 14. res ad Agriam geſtæ. XI. 170. expugnatio Temeſvari. *ibid.* expugn. arcis Tokai. 172. appendix ad Ranzanum. 349. inſcriptiones Taraconenſes. XIII. 330. vie du card. Ximenès. 400.

SAMBUCCA (Antoine) memorie all' antico ſtato de Cenomani. XI. 542 *& ſuiv.*

SAMIER; chronologia. X. 147.

SAMMES; Britannia antiqua. XIII. 513.

Samnium; mém. hiſt. ſur cette province. XI. 480.

Samos; de Samo & ejus republica. XI. 43.

SAMSON; traduct. du diſcours de Sidney ſur le gouvernement. X. 109. hiſt. de Guillaume III. XIII. 485.

SAMPAYO (Ant. de Villasboas &) nobiliarcha Portugueſa. XIV. 277.

SAMPER (Hipolyte de) Monteſa illuſtrada. XIII. 364.

SAMUELFY; vita An-

dreæ Dudith. X. 248.

Samus ; obſerv. ſur une médaille de ce roi inconnu. XIV. 492.

SAN-BENEDETTI ; annales des Capucins. X. 385.

San-Gabriel ; île d'Amérique. XIV. 159.

San-Géminiano ; hiſt. de ce canton. XI. 515.

San Juan de la Pena ; hiſt. de cette ville. XIII. 382 & 393.

San-Léo ; hiſtoire de cette ville. XI. 456.

San-Lucar (le comte duc de) ſa vie. XIII. 351 & 404.

SAN-MARIA (François de) Oceo Aberto. X. 423.

SAN-MARIA (Nicolas de) chronique des chanoines de Ste. Croix de Conimbre. X. 421.

SAN-PELLEGRINO ; medaglie imperiali. XIV. 321.

San-Périno ; v. *Corſinium.*

SAN-ROMAN (Ant. de) journal du roi D. Sébaſtien. XIII. 415. hiſt. générale des Indes orient. XIV. 105.

San-Salvador ; rétabliſſement de cette ville. XIV. 164.

SAN-SEVERINO (Giov. Severano da) mem. delle ſette chieſe di Roma. XI. 415.

Sancerre ; hiſt. du ſiége de cette ville. XII. 185.

Sancerre (Etienne I, comte de) ſa vie. XIV. 494.

Sancha-Alfonſe, fille d'Alfonſe IX, roi de Léon ; ſa vie & ſes miracles. XIII 366.

Sanche X, roi de Caſtille ; hiſt. de ſon régne. XIII. 365. — *Sanche* le Brave. 366.

SANCHEZ (Alfonſe) de rebus Hiſpaniæ. XIII. 340.

SANCTIS (Domin. de) Columnenſium procerum imagines. XIV. 221.

SANCTIS (Domenico de) differt. ſopra la villa di Orazio. XIV. 403.

SANCTIUS (Roderic) hiſt. Hiſpanica. XIII. 329.

SANCTIUS ; v. SANCHEZ.

SANCTORIUS (Paul Em.) hiſt. monaſterii Carbonenſis. X. 329.

SANCTUS (Chryſoſt.) de ſitu Hollandiæ. XIII. 288.

Sancy (M. de) ſa négociation en Angleterre.

XII. 232. discours sur ses affaires. 365.

SANDE (Edouard de) de missione legatorum Japonensium. XIV. 131.

SANDERUS (Antoine) vita S. Augustini. X. 415. Flandria illustrata. XIII. 276. Gandavum. 279. Hagiologium Flandriæ. *ibid.* Brabantia sacra. 282. de Gandavensibus. XIV. 392.

SANDER (Nic.) hist. du schisme d'Angleterre. XIII. 494 & *suiv.*

SANDERSON (Guill.) hist. de Marie Stuart. XIII. 519.

SANDERSON (Robert) hist. Caroli I, regis. XIII. 466. judicium. 467.

SANDERSON (Robert) édition des actes de Rymer. XIII. 442.

SANDEUS (Maximilien) elogium senatus Colonienſis. XI. 286.

SANDEUS (Felinus) de regibus Siciliæ. XI. 375 & 469.

SANDFORD; historia genealogica. XIV. 284.

SANDINI (Antoine) vies des papes. XI. 421.

SANDIUS (Christophe) nucleus histor. ecclesiast. X. 297. biblioth. Antitrinitariorum. 315. animad. in Vossium. XIV. 381.

SANDOVAL, évêque; trad. de la vie de S. Millan de la Cogolla. XIII. 355.

SANDOVAL (Alonzo de) vie de S. François Xavier. X. 456. de instauranda Æthiopum salute. XIV. 142.

SANDOVAL (Prudentio de) annotationes ad chronicon Idatii. XI. 152. fondaciones de los monast. del orden de S. Benito. X. 341. & XIII. 361. vie de Charles-Quint. XI. 227. & XIII. 345. collection de chroniques. XIII. 334. hist. de los reyes de Castilla y de Léon. 365. cronica del Alonso VII. *ibid.* obispos de Pamplona. 393. antiguedad de la ciudad y iglesia de Tuy. 394.

SANDRART; Romæ antiquæ & novæ theatrum. XI. 112. Romanorum fontinalia. 114.

SANDWICH; ses lettres. XIII. 351.

SANDYS; voyages du Levant. XIV. 182.

Sanejehan (Pierre) sa vie. X. 418.

SANFELICE; de situ Campaniæ. XI. 371.

Sange ; hiſt. des ducs & ſouverains de l'Archipel. XIV. 79.

Sanson (MM.) leur introduction à la géographie. X. 31. l'Europe, l'Aſie, &c. 33. leurs cartes. 44, 53, 54, 55, 56 & *ſuiv.*

Sanson (Nicolas) geographia ſacra. X. 194. ſouverains d'Italie. XI. 358. cartes de la Gaule. XII. 1 & 2. remarques ſur la carte de la Gaule. 6. Britannia. XIII. 45. antiq. de Marſeille. 159. cartes de l'Afrique. XIV. 136.

Sanson (Guill.) cartes de France. XII. 3.

Sanson (Jacques) *v.* Ignace *de Jeſus-Maria.*

Sanson, miſſionaire ; état de la Perſe. XIV. 84.

Sansovin (Franç.) cronologia del mondo. X. 120. del governo de diverſi regni, &c. 171. de cavalieri di Croce di Collana e di Sprone. 484. antichità di Beroſo. XI. 13. argumens aux vies de Plutarque. 32. trad. de l'hiſt. de Nicétas. 137. ſon édit. de Guichardin. 408, 409. édit. de l'hiſt. de Florence de L. Aretin. 503. deſcript. de Veniſe. 517. guerra di Rhodi. 589. hiſt. des Turcs. XIV. 71. origine delle famiglie illuſtri d'Italia. 217. iſtoria della caſa Orſina. 225.

Santa-Croce (Ant.) il tiranno d'Italia. XI. 537.

Santeuil (D.) chronique de l'ordre de S. François. X. 379.

Santei ou Santeno ; ſpeculum boni principis. XI. 469.

Santi-Bartolo ; médailles de la reine Chriſtine. XIV. 322. antichi ſepolcri. 339.

Santi-Conti ; traduction de Florus. XI. 62.

Santis (Tomaſo de) hiſt. du tumulte de Naples. XI. 471.

Santoro ; flos Sanctorum. X. 285.

Sanut (Marin) vitæ ducum Venetorum. XI. 396 & 528. de bello Gallico. 397.

Sanut (Marin) ſurnommé Torselle ; liber ſecretorum fidelium crucis. XIV. 99.

Sanuto (M. Livio) geographia dell' Africa. X. 44. & XIV. 132.

SANZ ; descendencia de los reyes de Aragon. XIV. 267.

Sapience ; archigymnasii Sapientiæ descript. XI. 432.

SAPIENZA ; tratado de Turchia. XIV. 69.

Saponara ; lettre sur cette ville. XI. 486.

SARACENI (Giov. Carlo) additions à l'Afrique de Sanuto. X. 44. trad. de l'Histoire de Noel le Comte. X. 159. & XI. 411.

SARACINI (Julien) hist. d'Ancone. XI. 445.

Saragoce ; auteurs sur cette ville. XIII. 380 & *suiv.* bataille près de Saragoce. 352.

SARAINA ; descript. de Vérone. XI. 538. hist. des Véronois. 373 & 538.

SARASIN (Jean-Fr.) hist. du siége de Dunkerque. XII. 295 & 374 lettre du marguillier. 309. conjuration de Walstein. XI. 238.

SARASIN (Pierre-Thomas) menolog. Carmelitanum. X. 369. informationi spirituali. 370.

Saraſins ; leur histoire. XIV. 92 & *suiv.* de Saracenis & Turcis chronicon. X. 171. —— *Saraſins* en Sicile ; leur hist. XI. 379.

Sardaigne ; carte. X. 90. auteurs sur cette île. XI. 377, 488, 489 & 586.

Sardanapale ; son apologie. XI. 13. explic. de l'inscription de son tombeau. XIV. 513.

SARDI (Alex.) de moribus gentium. X. 97. de nummis. XI. 105.

SARDI (Gaspard) istorie Ferraresi. XI. 456, 457.

Sardique ; sur l'époque du concile de Sardique. X. 243.

SARDO ; precetti istorici. X. 2.

SARGET ; fleurs des tems passés. X. 143.

Sarmatie ; cartes de la Sarmatie. X. 56, 58.

SARNELLI ; évêques de Bisegli. XI. 482. descript. de Pouzoles. 485. évêq. de Siponto. 487. de Bénévent. 488.

SARNICKI ; descript. Poloniæ. XIV. 37. annales Polonorum. 46 & 47. synopsis. 47.

SARPI (F. Paolo) droits des souverains défendus. X. 102. istoria del concilio Tridentino. 244 &

ſuiv. della ſacra Inquiſitione. 316. diſcorſo dell' origine, &c. dell' Inquiſitione in Venetia. *ibid.* comment la république de Veniſe doit ſe gouverner. XI. 516. ſes écrits ſur le différend entre la républ. de Veniſe & le pape Paul V. 526. juriſdictio reipubl. Venetæ in Mare Adriaticum. 534. contin. de l'hiſtoire des Uſcoques. 546. *ſa vie.* XIV. 405.

Sarſane ; auteurs ſur cette ville. XI. 369 & 451. ſes convent. avec la républ. de Gènes. 573.

SARTESCHI ; de ſcript. Cleric. reg. Matris Dei. XIV. 380.

SARTI (Louis) égliſes de Bologne. XI. 454.

SARTI (Maur) de epiſcopis Eugubinis. XI. 456.

SARTORI (Aug.) Ciſtertium bis tertium. X. 353.

SARTORI (Euchar.) S. fundatores religioſ. ordinum. X. 324.

Satagundie ; deſcript. de cette province. XIV. 19.

S. *Satur*, patron de Numance ; ſa vie. XIII. 372.

Saturnales. XI. 102. leur origine. XIV. 422.

Satyre ; obſerv. ſur ce poème. XIV. 419.

S. *Satyre* & *S. Ambroiſe* ; leur tombeau à Milan. XI. 552.

SAUBERT (Jean) de ſtatua ſalis. X. 209. miracula Auguſtanæ confeſſionis. 304.

SAUGRAIN ; curioſités de Paris. XIII. 3.

Sauli (Alexandre) évêque de Pavie. XI. 559.

SAULNIER ; Autun chrétien. XIII. 108.

SAULZET (l'abbé du) table des mémoires du clergé. XII. 382.

SAUMAISE (Claude) in Solinum. X. 27. notæ ad Florum. XI. 62. ad ſcriptores hiſtoriæ Auguſtæ. 90. de re militari Rom. 103. defenſio regia. XIII. 472. reſponſio ad defenſionem Miltoni. 473. *anecdotes ſur cet auteur.* XIV. 522.

SAUNIER (Pierre le) de capite ordinis S. Spiritus. X. 421. trattato del' ordine di S. Spirito. *ibid.*

SAURIN ; diſcours hiſtoriques. X. 203.

SAURIUS ; Haſſiæ &

Thuringiæ chronica. XI. 275.

SAUROMAN (George) oratio poſt Maximiliani I obitum. XI. 186.

SAUSSAY (André du) de cauſa converſionis S. Brunonis. X. 404. epit. vitæ S. Philippi Nerii. 410. martyrologium Gallicanum. XII. 383. la métrop. Pariſienne. XIII. 13. de cœleſti regum chriſt. unctione. 237.

SAUSSAY (Louis du) entrée des évêques d'Orléans. XIII. 82 & *ſuiv.*

SAUSSAYE (Charles de la) annales eccleſiæ Aurelianenſis. XIII. 81.

SAUVAGE (Denys) traduct. de l'hiſt. de Paul Jove. XI. 410. contin. des chroniques de Nicole Gilles. XII. 104. hiſt. & chron. de Froiſſart. 137. mém. de Comines. 145. hiſt. de Louis XII. 153. chronique de Flandre. XIII. 277.

SAUVAGE (Jean) la vie de Henri II, duc de Lorraine. XIII. 184.

SAUVAGERE (de la) recherches ſur le briquetage de Marſal. XIII. 186. recueil d'antiquités. XIV. 330.

SAUVAL; hiſtoire de Paris. XIII. 5.

S. *Sauveur*; congrégation de S. Sauveur de Bologne X. 423.

Sauveur; ordre du Sauveur. X. 433.

SAVAGE; hiſt. d'Allemagne. XI. 210. état d'Allemagne. *ibid.*

SAVARON; notæ ad eccleſ. & monaſt. Claramont. XII. 81. de la ſainteté de Clovis. 106 & 118. notæ ad epiſt. Apollinaris Sidonii. 122. origines de Clermont. XIII. 118. de la ſouveraineté du roi. 187. chron. des Etats-Généraux. 205. traité de l'épée françoiſe. 255. ſur les duels. *ibid.*

SAVÉRIEN; hiſt. des philoſophes anc. XIV. 349. hiſt. des philoſophes modernes. *ibid.* — des progrès de l'eſprit humain. *ibid.*

SAVIL; Anglicarum rerum ſcriptores. XIII. 437.

S. *Savin* & S. *Cyprien*, martyrs en Poitou. XII. 81.

S. *Savin*, ermite; ſa vie. XII. 81.

Savone; hiſt. de cette ville. XI. 573.

SAVORGNANO; défenſe de N. Triſtan &

Fred. Savorgnani. XIV. 227.

SAVOT (Louis) de nummis antiquis. XI 104. disc. sur les médailles. XIV. 314.

Savoie; cartes des états de Savoie. X. 88. auteurs sur la maison de Savoie & sur ses états. XI. 576 *& suiv.* préséance du duc de Savoye sur la républ. de Venise. 526. mém. sur le décanat de Savoye. 576.

Savoye (Thomas de) hist. de ce prince. XII. 372.

Savoye (Magdel. de) son éloge. XII. 350.

Savoisiennes, & réponses. XI. 580 *& suiv.*

SAWYER; mém. des affaires d'état. XIII. 464.

Saxe; cartes de la haute & basse Saxe, &c. X. 71, 72, 73. — états du cercle de basse Saxe. XI. 293 *& suiv.* de celui de haute Saxe. 307.

Saxe; empereurs de la maison de Saxe. XI. 217. catalog. des électeurs de Saxe. X. 171. anciens ducs de Saxe. XI. 194.

SAXI (Joseph Ant.) Jornandis historia. XI. 378. notæ ad concilium Ticinense. 380. ad Landulphum juniorem. 384. notæ ad Morenam. 385. ad chronicon Romualdi. *ibid.* ad histor. Dulcini. 388. ad opusculum de Vicecomitibus. 390. chron. des archev. de Milan 551. de studiis Mediolanensium. XIV. 389. hist. litterario typographica. *ibid.*

SAXI (Pierre) pontificium Arelatense. XIII. 157. entrée du roi dans la ville d'Arles. 243.

SAXO Grammaticus; *c'est* Jacques DUIM.

SAXON *le Grammairien*; hist. Danica. XIV. 23.

Saxons en Transylvanie. XI. 354 *& suiv.*

S. *Scabilion*, év. d'Avranches; sa vie. XIII. 70.

SCADÆRUS; Sleidani continuatio. XI. 226.

SCAILLETTE; compendium genealogicum domus Gandavensis. XIV. 265.

SCALA (Barth.) hist. Florentinorum. XI. 369 & 503. vita Vitaliani Borrhomæi. 369.

SCALA (Hercule) l'Hungeria compendiata. XI. 352.

Scala (à) v. *Scaligers.*

SCALCKIUS ; de genealogia Scalickiorum. XI. 538.

Scaligers ; hiſt. de la maiſon des Scaligers de Vérone. XI. 538. ſur la famille de Scaligers. 373, 388.

SCALIGER (Joſeph) caſtigationes in Euſebium. X. 132. de emendatione temporum. 181. de re nummaria. XI. 52. de veteri anno Roman. 101. tumulus Cl. Puteani. XIV. 406.

SCALIGER (Joſeph-Juſte) theſaurus temporum. X. 132. de ſplendore gentis Scaligeræ. XI. 373. notitia Galliæ. XII. 35. quædam loca J. Cæſaris diſcuſſa. *ibid.*

SCALIGER (Jul.) de comœd. & tragœdia. XI. 49. de verſibus comicis. *ibid.*

SCAMAN ; hiſt. du ſultan Orchan. XIV. 74.

SCAMOSI ; antichita di Roma. XI. 415.

Scanderbeg, roi d'Albanie ; ſon hiſt. par divers auteurs. XIV. 73 *& ſuiv.*

Scandinavie ; cartes. X. 65, 66. auteurs. XIV. 2 *& ſuiv.*

Scanie ; deſcript. de cette province. XIV. 18.

Scapulaire des Carmes. X. 371.

SCARDEONI ; hiſt. Patavii. XI. 367 & 535.

Ste. *Scariberge* ; ſa vie. XIII. 178.

SCARPERIA (Luca dalla) chronique. XI. 401.

SCAYNO ; pro decretis principis Veneti. XI. 527.

Sceaux anciens. XIV. 344.

SCEPPERUS ; Caroli V res geſtæ in Africa. XI. 228. expédit. de Charles-Quint en Afrique. XIII. 346.

SCEVE (Maurice) entrée de Henri II, &c. à Lyon. XIII. 239.

Schah-Abbas, roi de Perſe ; hiſt. de ſon régne. XIV. 86.

SCHAH-THAMAS II ; ſes mémoires. XIV. 86. hiſt. de ſon régne. *ibid.*

SCHALL ; relatio de ortu fidei in regno Chinenſi. XIV. 125.

SCHALLER ; diſſert. ad loca quædam Miltoni. XIII. 473.

SCHAMDOCHER ; chronicon. XI. 256.

SCHANNAT ; hiſtoria epiſcopatus Wormatienſis. XI. 275. hiſt. Ful-

denſis. 277. *ſes autres ouvrages ſur l'abbaye de Fulde.* 277, 278. hiſt. de la maiſon Palatine. 280. vindemiæ litterar. 328. *ſon éloge.* 280.

SCHARDIUS (Jean) édit. de différentes chroniques. X. 131.

SCHARDIUS (Simon) collection des hiſtoriens d'Allemagne. XI. 165. autre collection. 166 & *ſuiv.* epitome. 172. epitome. *ibid.* hypomnema. 220. de electione. 342.

SCHATEN; Carolus M. Romano catholicus. XI. 214. hiſt. Weſtphaliæ. 287. annales Paderbornenſes. 292.

Schaumburg; chron. des comtes de. XI. 192. hiſtoire. *ibid.*

Schavenbourg; chronique de ſes comtes. XI. 292, 293.

SCHECMAN; antiquités de Trèves. XI. 284.

SCHEDEL (Hartman) chronicon. XI. 205 & *ibid.* & 257. de conventu Fratrum Prædicatorum Noribergæ. 257. de Sarmatia. XIV. 41.

SCHEDIUS (Elie) de Diis Germanis. XI. 159. & XII. 11.

SCHEDIUS (Chriſt. Lud.) l'édit. des *Origines Guelficæ* de Leibnitz. XI. 296.

SCHEFFER (Jean) de varietate navium. XI. 53. trad. de la lettre de Bochart ſur le voyage d'Enée en Italie. 60. Agrippa liberator. 101. de antiq. torquibus. 105. de militia navali veterum. 119. de re vehiculari. 121. notæ ad vitam S. Erici. XIV. 10. notæ ad chron. eccleſiæ Upſalenſis. 18. Upſalia antiqua. *ibid.* epiſtola defenſoria. *ibid.* Laponia. 19. liber exempl. 21. de regni Sueciæ inſignibus. 287.

Scheffilarienſe chronicon. XI. 257.

SCHEIDNER; legatio Gallicana. XII. 152.

SCHELDER; *v.* SCHLEDER.

SCHELHORN; amænitates litter. XIV. 524. — hiſt. eccleſiaſt. 525.

SCHELIUS; de Caſtris Romanis; de Sacramentis, & alii tractatus de re militari. XI. 103.

SCHELSTRATE; antiquitas eccleſiæ. X. 262. de antiquis Romanorum pontificum catalogis. XI. 381. eccleſia Africana. XIV. 136.

SCHENCK (P.) l'égliſe de S. Paul de Londres. XIII. 500.

SCHENCK (Jacques) imagines Imperatorum. XIV. 518.

SCHEPFLIN (J. Dan.) vindiciæ Celtica. X. 191. annales Arſacidarum. XI. 17. de apotheoſi. 116. Alemannicæ antiquitat. 269. de Burgundia. XIII. 102. Alſatia illuſtrata. 175. vindiciæ typographicæ. XIV. 365. ſes ouvrages dans les mém. de l'académie des Inſcript. 445, 449, 460, 468, 470, 483. commentationes hiſtor. 520.

SCHÉRER; Atlas novus. X. 39.

SCHESEUS (Chriſtian.) ruinæ Pannonicæ. XI. 349.

SCHEUCHZER; carte de Suiſſe. X. 76.

SCHEUCHZER (Jean) itinera per Helvetiæ regiones. XIII. 263.

SCHEUCHZER (Jean-Gaſpar) hiſt. du Japon. XIV. 127.

SCHEUFFER (Arnold) Caroli Magni vita togata. XII. 127.

SCHEYB; Peutingeriana tabula itineraria. X. 22.

SCHICKARD (Guill.) jus regium Hebræorum. X. 221.

SCHICKARD (Guill.) Tarich. XIV. 85.

SCHICKFUSIUS; annales Sileſiæ. XI. 326.

SCHIIZ; de ſcriptis & ſcriptor. hiſtoricis. XIV. 381.

SCHILDIUS; de Caucis. XI. 159.

SCHILLING; hiſtoria bullarum *Unigenitus*. X. 258.

SCHILTER; inſtitutiones juris publici. XI. 161. theſaurus antiquit. Teutonicarum. 202. jus imperii, de Limnæus. 336. de pace religioſa. 339, 340. de imperii Comitibus. 344. notes ſur la chron. d'Alſace. XIII. 175.

SCHIMDT; antiq. Plocenſes. XIV. 57.

Schiren; chronique de cette abbaye. XI. 264.

Schiſme d'Avignon; auteurs ſur ce ſchiſme. XI. 428. actes concern. le grand ſchiſme. XII. 85, 88. hiſt. de ce ſchiſme. 139, 383.

Schiſme d'Angleterre; ſon hiſtoire. XIII. 494.

SCHLEDER; Mercurius Gallo-Belgicus. X. 161.

theatr. Europæum. 164. & XI. 240.

SCHLEGEL (Chriſtian.) de Cella veteri. XI. 314.

SCHLEGEL ; vie de Chriſtiern IV , roi de Danemarck. XIV. 28.

SCHLEGER ; de nummo Alexandri Magni. XIV. 327. de nummo Hadriani plumbeo. 328.

SCHLEUPNER (Chriſtophe) marq. de Culembach. XI. 268.

SCHLICK ; exercitatio de muſices origine. XIV. 360.

Schlierſeenſe chronicon. XI. 257. Miſcellanea Schlierſeenſia. *ibid.*

SCHMALSIUS (Jac.) de uxore Moiſis. X. 210.

SCHMIDEL ; hiſt. navigationis in Americam. XIV. 162.

SCHMIDT (Frédéric) Thuringiæ chron. XI. 315.

SCHMIDT (Fred. Sam.) diſſert. ſur une colonie Egyptienne. XIV. 118. antiq. trouvées à Avenches, &c. XIII. 265.

SCHMIDT (J. André) hiſt. bullarum *Unigenitus.* X. 258.

SCHMIDT (Tobie) chronica Cygnea. XI. 313.

SCHMINCKIUS (J. Herm.) ſon édit. d'Eginhart. XI. 213. & XII. 125. de Winceſlao rege Romanorum. 223. de ſtatu Bohemiæ , &c. 325.

Schnéeberg ; chron. de cette ville. XI. 313.

SCHNEIDER ; theatrum Europæum. XI. 241.

SCHNEIDER (Zacharie) chron. Lipſienſe. XI. 313.

SCHODELIUS ; notitia Hungariæ. XI. 346.

SCHOEFFER (Guill.) Haſſiæ chronicon. XI. 275.

SCHOENLEBEN (Jean-L.) annus ſanctus. XI. 249. Carniola. 253. de prima origine domûs Auſtriacæ. XIV. 209.

SCHOEPFLIN (J. Dan.) *v.* SCHEPFLIN.

Scholaſtiques ; enumeratio patrum & ſcholaſticorum. X. 170.

SCHOMBERG (le maréchal de) relat. de la bataille de Caſtelnaudari. XII. 275.

SCHONBINGER ; additiones ad Vadiani Farraginem. XI. 179.

SCHONING ; traité ſur la Laponie , &c. XIV. 19.

SCHOOCK (Martin) Achaia vetus. XI. 45. de fabula Hamelenſi. 299. hiſt. Marchio-Brandeburgica. 318. Belgium fœderatum. XIII. 286.

SCHOONEBECK (Adr.) hiſt. des ordres religieux. X. 321, 322. hiſt. des ordres milit. 476.

SCHORERN; chronicon urbis Memmingæ. XI. 273.

SCHOTANUS (Bern.) hiſt. Friſica. XIII. 317.

SCHOTANUS (Chriſtophe) biblioth. hiſtor. ſacræ. X. 203.

SCHOTT (André) ſon édit. de l'Itinéraire d'Antonin. X. 22. ſpicilegium ad P. Melam. 24. de religione gentilium. 99. annotation. in Oroſium. 118. Georgi vita S. Joannis Chryſoſt. 289. vita Jacobi Lainis. 457. —Franciſci Borgiæ. *ibid.* notæ ad Aurelium Victorem. XI. 64. Pighii annales Romanorum. 78. electa. 109. de Romanorum tribubus. 118. itinerarium Italiæ. 357, 358. Italia illuſtrata, 362. Hiſpania illuſtrata. XIII. 329. ſcriptores de rebus Indicis. XIV. 106. obſ. in Goltzii Siciliam. 310. in Faſtos magiſtratuum. *ibid.* Ant. Auguſtini de nummis veterum dialogi. 312. notæ ad Iſidorum. 396.

SCHOTT (François) itinerarium Italiæ. XI. 357. le tome IV. de l'Hiſpania illuſtrata. XIII. 329.

SCHOTT, biblioth. du roi de Pruſſe; apothéoſe d'Homere. XI. 57.

SCHOTTER; agri Turonenſis amœnitates. XIII. 85 & *ſuiv.*

SCHOUTEN; ſes voyages. XIV. 180 & 181.

SCHOWART; origine des ſouverains de l'Europe. XIV. 205.

SCHRAMB; chronicon Mellicenſe. X. 344.

SCHRAMM (Charles-Chrétien) deſcript. des Ponts, &c. X. 48. Saxonia. XI. 307.

SCHRAMM (J. Conr.) lettres & mém. de Vargas & de Malvenda. X. 247.

SCHRAMM (J. Maur) de vita & ſcriptis Jul. Cæſ. Vanini. X. 315.

SCHRADER (Laur.) monumenta Italiæ. XI. 360. Ferrariæ deſcript. 368. Ravennæ deſcript. 369. Regii-Lepidi. 373.

SCHREBER; vita Viti

Ludovici à Seckendorf. XIV. 406.

SCHREITER ; ſacramentorum judiciis ſolemnium antiquitates. XI. 117.

SCHRENCKIUS ; imagines Imperatorum. XI. 207.

SCHREVELIUS ; Harlemum. XIII. 312.

SCHROEDER (Jean-Joach.) de Urim & Thymmim. X. 221.

SCHROEDER ; faſti Hamburgenſes. XI. 307.

SCHROÉER (J. Fred.) imper. Babylonis & Nini. XI. 11.

SCHROETER ; iter Salinarum. XIV. 42.

SCHUBART (George) de diluvio Deucalionis. XI. 53. de comitibus Palatinis. 438.

SCHUBERT (Jean-Erneſt) hiſt. Philoſophiæ. XIV. 349.

SCHUDIUS (Gille) Rhætiæ deſcriptio. XI. 167. epiſtola. *ibid.*

SCHUDT (J. Jac.) compend. hiſtor. Judaïcæ. X. 203.

SCHULSERBURG ; catalogus Hæreticorum. X. 302.

SCHULTENS ; vie de Saladin. XIV. 93.

SCHULTET (Barthélemi) Miſnia & Luſatia. XI. 311.

SCHULTET (Samuel) eccleſia Mahumedana. XIV. 96.

SCHULTZ ; de cancellariis Poloniæ. XIV. 40.

SCHULTZEN ; voyages aux Indes. XIV. 108.

SCHULZIUS (Jean-Henri) hiſt. Medicinæ. XIV. 351.

SCHUMACHER ; explication des dogmes des Ophites. X. 297.

SCHUPART ; ſecta Karræorum. X. 205. *aux additions.*

SCHUPPIUS ; Hercules togatus. XI. 276.

SCHURTZFLEISCH (Conr. Sam.) hiſt. eccleſiaſtica. X. 235. continuation de l'hiſtoire des empires de Sléidan. 119. de periodo Græco Romana. 185. Aſſyriorum Chaldæorum primordia. XI. 12. imper. Medo-Perſarum. 17. de republ. Carthaginenſi. 57. quod Carolus IV non diſſipaverit imperii patrimonium. 223. de diviſione imperii Carolini. 216. de rebus Badenſibus. 271. animadverſ. ad vitam Alberti III, 310. Frede

ricus III. 312. marchiones Miſniæ. *ibid.* annales urbis Miſniæ. *ibid.* Suffridi epitomes. *ibid.* de Luſatia. 317. origines Pomeranicæ. 321. diſputationes hiſtoricæ. 332. de principum Germaniæ poteſtate. 344. de Hungariæ converſionibus. 353. inſtituta Druydum. XII. 13. antiq. Francorum. 16. de origine Francor. *ibid.* de regno Auſtraſiæ. 121. hiſt. Burgundionum. XIII. 103. origo tumult. Belgicorum. 292.

SCHURTZFLEISCH (Henri Léon.) ordo Enſiferorum. X. 481.

SCHUTZIUS (Gaſp.) hiſtor. rerum Boruſſicarum. XIV. 60.

SCHUTZIUS (Guill. Ignace) manuale pacificum. XI. 340.

SCHWABOLMAYR; relatione del duca Federico Savello. XIV. 227.

SCHWAIGHAUSER; excerpta diplom. Ensdorffina. XI. 257.

SCHWANDTNER; ſcr. rerum Hungaricarum. XI. 347.

SCHWARTZ (Conrad) notæ ad Cellarium. X. 29.

SCHWARTZ (Albert-George) principatus Rugiæ. XI. 322. & XIV. 29. de Mathilde. XI. 216. de Henrici VI ignominioſa coronatione. 220.

Schwarzach; chronique de ce monaſtere. XI. 200. abbés de Ste. Félicité de Schwarzach. 266.

SCHWARZKOPF; Grundfeſte, &c. XI. 162.

SCHWEDER (Chr. Herm.) theatrum prætenſionum. XI. 335.

SCHWEDER (Gabriel) introductio ad jus publicum. XI. 160. prérogatives de la maiſon d'Autriche. 249. de pace religioſa. 340.

SCHWELINGS; ducatus Wirtenbergenſis. XI. 270.

SCHYN; hiſt. Mennonitarum. X. 312.

Sciences; hiſtoire des ſciences & des arts. XIV. 346 & *ſuiv.*

Scilly; deſcript. des îles de ce nom. XIII. 502.

SCIOPPIUS; du ſtyle hiſtorique. X. 6. relatio de ſtratagem. & ſophiſm. Societ. Jeſu. 465. Claudio-Maſtigis confutatio. XIII. 124. nuptiæ Phi-

lippi III, Hiſpaniarum regis. 349. de Aragoniæ regum origine. 376. Doriarum Genuenſium genealogia. XIV. 221.

SCIPHOWER ; chronicon archi-comitum Oldenburgenſium. XI. 193.

Scipion Emilien, ſurnommé l'Africain; ſa vie. XI. 73 & 575.

Scipion ; rem. ſur ſa vie, attribuée à Plutarque. XIV. 431.

Scipion (L.) explic. d'une inſcript. qui le concerne. XI. 97.

SCIPION (M. Ant.) elogia abbatum Caſſinenſium. X. 336.

SCIUGLIAGA ; il naufragio di S. Paulo. X. 266.

Sclavonie ; carte. X. 68.

SCOHIER ; de l'état des armes. XIV. 195. généalogie de la maiſon de Croy. 265.

Sconburg; carte de ſon comté. X. 72.

SCOOKIUS ; Diluvium univerſale. X. 208.

SCORTIA ; genealogia familiæ Scortiæ. XIV. 227.

SCOT (George) mém. de Jacques Melvil. XIII. 463.

SCOTIN ; deſcript. de Paris. XIII. 2.

SCOTTI (Jule-Clém.) monarchia Solipſorum. X. 470, 471.

SCOTTI (Ranutio) Helvetia ſacra e profana. XIII. 265.

SCRIBANIUS ; amphitheatrum honoris. X. 468. Antuerpia. XIII. 285.

SCRIECKIUS ; de originibus Celticis. XII. 11. monita. *ibid.*

SCRIVERIUS ; notæ ad chronicon Geldriæ. X. 171. Batavia illuſtrata. XIII. 287 & 288. antiq. Batavicæ. 288. notæ ad Aquilium. 289. des anciens Bataves. 310. chron. Hollandiæ, &c. 311. principes Hollandiæ, &c. *ibid.*

Sculpture ; hiſt. de cet art. XIV. 360 & *ſuiv.* Sculpture des anciens. XI. 51. & XIV. 490 & *ſuiv.* v. *Peinture.*

SCULTET ; carte de haute Saxe. X. 72.

SCUPPIUS ; theatrum hiſtor. Helvici. X. 113.

Scutari ; bellum Scodrenſe. XI. 523.

SCUTILLI ; de collegio Gladiatorum. XIV. 339.

Scylax ; Periplus. X. 23, 25.

Scylitza (Jean) historia. XI. 125.

Scymnus *Chius* ; fragmenta. X. 21, 25. Periegesis. 25.

Scythes, dont parle Hérodote. XIV. 515.

Sébastien, roi de Portugal ; hist de son régne. XIII. 414 & *suiv.*

Sébastien, év. d'Astorga ; sa chronique. XIII. 334.

Sébastien, évêque de Salamanque ; sa chronique. XIII. 334.

Sébastien *de S. Paul* ; exhibitio errorum P. Papebrochii. X. 373.

Sébourcq ; hist. de cette vicomté. XIII. 281.

Seckendorf ; historia Lutheranismi. X. 303. état des princes d'Allemagne. XI. 163. descript. de l'empire. *ibid.*

Seckendorf ; sa vie. XIV. 406.

Séelen ; hist. Jacobitarum. XIV. 135.

S. *Second*, évêq. d'Avila ; sa vie. XIII. 371.

S. *Second* de Venise ; hist. de ce monastere. XI. 531.

Secousse ; mém. de Condé. XII. 169. ordonnances des rois de France. XIII. 260. ses ouvrages insérés dans les mém. de l'académie des Inscriptions. XIV. 431, 435, 437, 438, 439, 440, 456, 463, 466, 467, 471, 476, 484. *son éloge.* 490.

Secrétaires d'état ; leur histoire. XIII. 226.

Sedan ; priviléges de cette souveraineté. XIII. 58.

Seder Olam Raba & Zuta. X. 147.

Sedulius (Henri) S. Bonaventura, de vita S. Francisci. X. 387. apologeticus pro libro Conformitatum. 390. historia seraphica. *ibid.* vie de S. Louis, évêque de Toulouse. XIII. 141.

Seevro ; hist. de la peste appellée *Digerdonden.* XIV. 9.

Séez ; hist. de cette ville. XIII. 70.

Séga (Philippe) sa protestation. XII. 227.

Segni ; hist. de Florence. XI. 506.

Segoin ; Mercure armorial. XIV. 198. armorial universel. *ibid.*

Ségorbe ; hist. de cette ville. XIII. 388.

Ségorbe (le duc de)

virtuoſi attioni nel ſuo governo di Napoli. XI. 474.

Ségovie ; auteurs ſur cette ville. XIII. 371.

SEGUIER (Guillaume) Laurea Belgica. X. 400.

SEGUIER (Jean-Franc.) biblioth. Botanica. XIV. 354.

SÉGUIER (Jérome) Lutetia liberata. XIII. 6.

Séguier (le chancel.) ſon édit. des conciles. X. 241.

SÉGUIN (Joſeph) antiquités d'Arles. XIII. 157.

SÉGUIN (Pierre) ſelecta numiſmata. XIV. 315.

SEIFRIDE ; arbor Aniciana. XIV. 207.

SEILERN (le baron de) droits de la maiſon d'Autriche ſur l'Eſpagne. XIII. 396 *& ſuiv.*

SEINE (Fr. de) Rome ancienne & moderne. XI. 416.

SEINE (Pierre la) Homeri Nepenthes. XI. 54.

SELDEN (Jean) de Diis Syris. X. 99. de anno civili Judæorum. 184. de Synedriis Hebræorum. 221. hiſt. Anglicanæ ſcriptores. XIII. 438. analecta. 444. hiſt. novorum. 453. de officio cancellarii Angliæ. 570. eccleſ. Alexandrinæ origines. XIV. 134. des titres d'honneur. 283. marmora Oxonienſia. 333.

Selebienſis monaſterii hiſtoria. XII. 69.

Séleucides ; Seleucidarum imperium. XI. 20.

Séleucus Nicator ; durée de ſon régne. XIV. 438.

Sélim I, empereur des Turcs ; ſa conquête de l'Egypte. XIV. 481. — *Sélim II ;* hiſt. de ſon régne. 75.

Sélingeſtadt ; fondation de cette abbaye. XI. 271.

SELLER (Abraham) antiquitates Palmyrenæ. XI. 20.

SELLERI (Gregorio) mém. ſur la ville d'Urbin. XI. 456.

SELLIUS ; hiſt. des Provinces-Unies. XIII. 291.

SELVES (de) hiſtoire d'Ethiopie. XIV. 142.

SEMEDO ; relat. della Cina. XIV. 121.

Sémigalle ; de Semi-Gallorum republ. XIV. 39. jus regni Poloniæ. 40.

Sempronia ; ſur le pont

trait qu'en fait Salluſte. XIV. 501.

SENAREGA ; de rebus Genuenſibus. XI. 397.

Sénat ; de Senatu Romano. XI. 94, 95, 109, 116, 117. — *Sénat* de Veniſe. XI. 516. — *Sénat de Milan*. XI. 558.

S. *Sénateur* de Milan ; ſa vie. XI. 551.

Sénatus conſulte ; de Senatus conſulto. XI. 95 & 117.

SENAULT ; vie de Catherine de Montholon. X. 442. vie de M. Gault. XIII. 161.

SENCKENBERG ; ſon édition des Hiſtoriens d'Allemagne de Goldaſt. XI. 177.

Sénéchal ; de l'office de grand ſénéchal de France. XIII. 224, 225, 255.

SÉNÉDO ; ſumma de Varones illuſtr. X. 461.

Sénégal ; cartes. X. 95. voyages en ce pays. XIV. 141 & 144.

SENFHEBIUS ; de alea veterum. XI. 48.

SENGRE ; carte du cours du Rhin. X. 75. des Pays-Bas. 77. d'Alſace. 81.

Senlis ; hiſt. de cette ville. XIII. 39 & *ſuiv.*

Sennecterre ; généal. de cette maiſon. XIII. 118.

Sénones ; chron. de ce monaſtere. XII. 84.

Sénonois ; hiſt. de ce pays. XIII. 39 & 84.

Sens ; hiſt. de la ville & de l'égliſe de Sens. XIII. 58 & *ſuiv.*

SÉPHER (l'abbé) vie de S. Charles Boromée par M. Godeau. X. 292.

Sept Fonts ; hiſt. de cette abbaye. X. 357.

Septiéme jour ; fête. XIV. 427.

Septimia ; nom joint à celui de Zénobie. XIV. 421.

Sépulcre ; veterum ſepulcra. XI. 3, 54, 106, 115, 116.

Sépultures des rois de France. XIV. 421.

SÉPULVÉDA (J. Geneſ.) res geſtæ Ægidii Albornotii. XIII. 401.

SEQUAINVILLE ; généalogie de la maiſon de Faudoas. XIV. 249.

Sérapis ; diſſert. ſur cette divinité. XI. 5.

SERDONATI (Franç.) trad. d'un traité de Bargeus. XI. 60. ordine di leggere l'iſtor. Romana.

XI. 82. hiſt. de Florence. 504. hiſt. de Gènes, traduite de Foglietta. 569.

Serfs ; de conjugio ſervorum apud Alemannos. XI. 179.

SERGIUS ; vie de S. Macaire. X. 326.

Sérique ; rech. ſur la Sérique des anciens. XIV. 510.

SERISAY (de la) ſur la fierte de S. Romain. XIII. 68.

Sermens des anciens. XI. 98. & XIV. 418, 427. — *Sermens* uſités chez les Francs. XIV. 421. — *Serment* prononcé en 842, en l'aſſemblée de Straſbourg. XIV. 487 & 493.

S. *Sernin* de Toulouſe. XIII. 141.

Serpent d'airain ; diſſertation ſur ce ſujet. X. 209.

Serpents repréſentés ſur des médailles. XIV. 321.

SERPI (Dimas) ſaints de Sardaigne. XI. 587.

Serrail ; différentes deſcriptions. XIV. 76.

SERRARIUS (Nicolas) S. Kiliani geſta. XI. 266. epiſtolæ S. Bonifacii. XII. 129. de rebus Moguntinis. XI. 282. archiepiſcopi Moguntinenſes. *ibid.*

SERRE (Puget de la) entrée de Marie de Médicis dans les villes des Pays-Bas. XIII. 244. dans la grande Bretagne. *ibid.*

SERRES (Jean de) inventaire général de l'hiſt. de France. XII. 107. commentariorum de ſtatu religionis & reipublicæ, V partes. 170 & *ſ.* mém. de la troiſiéme guerre civile. 180. hiſt. des cinq rois. 207. recueil. 233. vie de l'amiral de Coligny. 362. academiæ Nemauſenſis leges. XIII. 144.

SERRI (Urbain) état préſent de l'Égliſe Romaine. XI. 417.

SERRY (Jacq. Hyacinthe) hiſtoria congreg. de Auxiliis. X. 250.

SERTONACO ; guerre de Dalmatie. XI. 528. guerre de Candie. 548.

S. *Servais* ; diſſert. de S. Servatio. XI. 289.

Servet (Michel) ſa vie. X. 315.

Servie ; carte. X. 68.

SERVIEN (Abel), ſes lettres. XIV. 293.

SERVIES (de) les fem-

mes des douze Céſars. XI. 83.

SERVILIUS ; conjuratio Geldro-Gallica. XI. 188. & XII. 162.

Servites ; hiſt. de l'ordre des Servites. X. 431.

SERVIUS ; de odoribus. XI. 50.

Seſterces ; de Seſtertiis. XI. 118.

SESTI ; deſcription de Milan. XI. 550.

SESTINI ; la felicita caduta. XI. 473.

SETA ; compendio della famiglia Bévilaqua. XIV. 219.

Sétino ; hiſt. de cette ville. XI. 441.

SEUR (Jean de) la Flandre illuſtrée. XIII. 54.

SEUTER ; ſes cartes. X. 70, 71.

SEVERANI ; Roma ſoterranea. XI. 436.

Sévere Alexandre, empereur ; de anno 1. ejus imperii. XI. 93.

SEVERT ; anti-martyrologe. X. 305. chron. antiſtitum Lugdun. XIII. 114 & 115.

Séville ; auteurs ſur cette ville. XIII. 373 *& ſuiv.*

SÉVILLE (Jean de) entrée d'Henri III à Rouen. XIII. 241.

SEVIN (l'abbé) diſſert. ſur Ménès. XI. 9. réponſe à quelques critiques. *ibid.* ſes ouvrages inſérés dans les mém. de l'académie des Inſcript. XIV. 423, 427, 428, 430, 431, 432, 434, 436, 440, 442, 447, 448, 453, 454, 457, 458, 459, 464. *ſon éloge.* 463.

SEVIUS ; de rebus ad Dium geſtis. XIII. 333.

Sextius ; mém. ſur ce philoſophe. XIV. 507.

SEXTUS RUFUS ; hiſtoria Romana. XI. 63 ; 66, 75, 76, 79. de regionibus urbis. 96.

SEXTUS le Salyen ; *c'eſt* Pierre-Joſeph de HAITZE.

SEYMOUR ; deſcript. de Londres & de Weſtminſter. XIII. 500.

SEYSSEL (Claude de) traité de la monarchie Françoiſe. X. 119. hiſt. des ſucceſſeurs d'Alexandre. XI. 39. traduction d'Appien. 69. la grande monarchie de France. XII. 27. hiſt de Louis XII. 153. victoire de ce roi contre les Vénitiens. 155. la loi Salique. XIII. 190.

Sezza ; hiſt. de cette ville. XI. 441.

Sforce ; hiſt. des Sforce, ducs de Milan. XI. 555 & *ſuiv.*

Sforce ; de vita Sfortiæ ducis, ac initiis Franciſci Sfortiæ. XI. 394. vita Franciſci Sfortiæ. 395. ejus res geſtæ. *ibid.* oratio in laudem Franciſci Sfortiæ. 399.

Sforce (Jean Galéas) oratio in ejus laudem. XI. 399.

Sforce (Louis) ſa captivité. XI 557. pourquoi ſurnommé *le More.* XIV. 463.

Sforce (Maximilien) traité entre lui & François I. XII. 159.

Sforce (Blanche-Marie) oratio in ejus laudem. XI. 399.

SFORZA ; vie de Jacque Foſcarini. XI. 530.

SGARDINO ; hiſt. de la ville de Lecce. XI. 486.

SGUROPULE ; hiſt. concilii Florentini. X. 244.

SHARP ; état préſent de la Chirurgie. XIV. 353.

SHAW ; voyages en Barbarie. XIV. 136.

SHERIDIUS ; de origine Germanorum. XI. 158.

SHERINGHAMIUS ; de origine Anglorum. XIII. 436.

SHUCKFORD ; hiſt. du monde. X. 202.

Siam ; auteurs ſur ce royaume. XIV. 83, 112 & *ſuiv.*

SIBBALD ; Scotia illuſtrata. XIII. 518.

SIBBERN ; bibliotheca hiſtorica. XIV. 397.

Sibérie ; deſcript. de ce pays. XIV. 117.

SIBERT (Gautier de) hiſt. des ordres de N. D. du Mont-Carmel & de S. Lazare. X. 481. *aux additions.* vies de Tite-Antonin & de Marc Aurele. XI. 92. variations de la monarchie Françoiſe. XII. 102.

SIBMACHER ; New-Wapenbuch. XIV. 206.

SICCAMA ; de judicio centum-virali. XI. 95. comment. in faſtos calendares. 100.

SICCO ; ſynopſis de clericorum S. Pauli inſtituto. X. 437.

SICARD, év. de Crémone ; chronicon. XI. 386.

Sicile ; cartes. X. 57, 90. & XI. 488. auteurs ſur la Sicile, dans la collection de Burman.

XI. 374 & *suiv.* dans celle de Muratori. 379, 384, 386, 389, 391. autres auteurs. 488 & *suiv.* hist. littéraire. XIV. 390. chron. des rois de Sicile. XII. 88. de duabus seditionibus Siciliæ. XI. 152. poètes bucoliques de Sicile. XIV. 430.

Sickingen (Franç. de) ejus actio memorabilis. XI. 168 & 188.

Sicli antiquit. XI 376.

Sico *Polentonus*; vita S. Antonii de Padua. X. 391.

Siculus (Petrus) hist. Manichæorum. X. 297.

Sidoine Apollinaire; de vita Theodorici. XI. 150.

Sidney (Algernoon) discours sur le gouvernement. X. 109.

Sidney; leurs lettres; mém. sur leur vie. XIII. 478.

Siéges de Justice à Naples. XI. 474.

Sienicius (Nic.) de politia Spartana. XI. 55.

Sienne; auteurs sur la ville & la république de Sienne. XI. 379, 391, 394, 397, 505, 511, 512. conquesta de Sena. XI. 230.

Sierra (Miguel de la), anales del mundo. XIII. 340.

Sigault; de bello italico. XI. 410.

S. *Sigebert* ou *Sigisbert*, roi d'Austrasie; sa vie. XII. 37. & 120.

Sigebert de Gembloux; sa chronique. X. 131, 138, 226. & XI. 165, 173. addition à sa chronique. XII. 68. epistola ecclesiæ Leodiensis. XI. 218. de script. ecclesiast. XIV. 372.

Sigefridus, presbyter Misnensis; *v.* Suffridus.

Sigeth; hist. Sigethi capti. XI. 172.

S. *Sigiranne*, abbé; son éloge. XII. 77.

Sigismond, empereur; apophtegmata. XI. 184.

Sigismond, roi de Bourgogne; sur le lieu de sa mort. XIV. 470.

Sigismond I, roi de Pologne; sa victoire sur le vaivode de Moldavie. XI. 169. son entrevue avec l'empereur Maximilien I. 185.

Sigismond I & II, rois de Pologne; hist. de leur régne. XIV. 42 & *ibid.* 43, 44, 47, 49. lettres. 49. — *Sigis-*

mond III. XIV. 11, 51 & 52.

Sigiſmond, archiduc d'Autriche ; de ejus adventu ad Conſtantiam. XI. 183. ſon excommunication. 250. ſon appel. 183.

Sigiſmond, archiduc d'Autriche ; ſa guerre avec les Vénitiens. XI. 184 & 523.

SIGISMOND ; chronicon Auguſtanum. XI. 175.

SIGLOARD ; rythmus de morte Fulconis. XII. 68.

Signaux par le feu. XIV. 454.

SIGNI ; de ordine & ſtatu Can. S. Salvatoris. X. 423.

SIGONIUS (Charles) de republica Hebræorum. X. 220. hiſt. eccleſiaſtica. 231. de republ. Athenienſium. XI. 44. de Athenienſium temporibus. *ibid.* Lacedæmoniorum tempora. *ibid.* édit. de Tite-Live. 65. vita Scipionis Æmiliani. 73. hiſt. Rom. ſcript. 75. de antiquo jure civium Romanorum. 94. diſputatio cum Gruchio. *ibid.* de lege curiata. *ibid.* de antiquo jure Italiæ & provinc. XI. 95. de nominibus Romanor. *ibid.* de regno Italiæ. 207 & 404. ſupplementum ad chron. Godii. 367. de occidentali imperio. 404. de epiſcopis Bononienſibus. 453. vie d'André Doria, prince de Melfe. XI. 573. & XII. 360. vie du card. Campége. XIII. 495. judicium de hiſtor. XIV. 381. opera omnia. 411. *ſa vie.* ibid.

SIGRAIS ; ſur l'Enéide de Virgile. XIV. 488. ſur le coin. 491.

Siguença ; hiſt. de cette ville. XIII. 371.

SIGUENÇA (Joſeph de) hiſt. de l'ordre de S. Jérôme. X. 330.

SIKES ; Evangelium Infantiæ. X. 217.

Siléſie ; cartes. X. 76. auteurs ſur la Siléſie. XI. 326 & *ſuiv.*

SILHON (de) diſcours des conditions de l'Hiſtoire. X. 4. Miniſtre d'Etat. 107. préface du Parfait Capitaine. XII. 14. mém. ſur les guerres d'Italie. 275. éclairciſſement ſur l'adminiſtration du card. Mazarin. 318. divers traités entre Louis XIIII & le duc de Savoye. XIV. 291.

Silhouette (M. de) réflex. politiques. XIII. 344.

Silleri (M. de) év. de Soiſſons; ſon éloge. XIV. 426.

Sillingardi; évêq. de Modène. XI. 566.

Sillis (Antonio de) ſtudia, originem, &c. Tertii-ordinis S. Franciſci concernentia. X. 394.

Silly (Fr. Marg. de) ſon éloge. XII. 350.

Silos (Joſeph de) hiſt. Clericorum regularium. X. 436.

Silva (Bernardin da) défenſe du Portugal. XIII. 418.

Silva (Fernando Tellez de Faro y) arbol genealogico de Silva. XIV. 280.

Silva (Jean de) buen govierno de las Indias. XIV. 151.

Silvain; collége de ce dieu à Paris. XIV. 455.

Silveſtrins; hiſt. de l'ordre des Silveſtrins. X. 363 & *ſuiv.*

Silvius (L.) hiſt. des guerres. XIII. 304.

Silvius; *v.* du Bois.

Simanca (Jacques) collectanea de republ. Veneta. XI. 532.

S. *Siméon* Stylite; ſa vie. X. 325.

Siméon, moine de Durham; hiſt. de l'égliſe de Durham. XIII. 505.

Siméoni (Gabriel) comment. ſopra la tetrarchia di Venegia, &c. XI. 457. origine & ſucceſſion du duché de Ferrare. 457. deſcript. de la Limagne. XIII. 118. inſcriptions de Provence. 155.

Simtus; catalogus SS. congreg. Vallis-Umbroſæ. X. 350.

Simler; notæ in itinerarium Antonini. X. 22. reſpublica Helvetiorum. XIII. 263.

Simon le Magicien; de ejus hæreſi. X. 296.

Simon, comte de Montfort; chron. ſous ſon nom. XII. 64. ſes loix. XIII. 137.

Simon, M. & Logothéte; annales. XI. 133.

Simon (Denys) ſupplément à l'hiſt. du Beauvoiſis. XIII. 42. addition, *ibid.* biblioth. des auteurs de Droit. XIV. 356.

Simon (Jean-Chriſt.) édit. du tréſor de Schilter. XI. 202.

Simon (Jérémie)

chron. d'Eulenbourg. XI. 314.

SIMON (Pierre) bullarium ordinis Cluniacenſis. X. 347.

SIMON (Pierre) conquête de la Terre ferme. XIV. 150.

SIMON (Richard) remarques ſur Léon de Modène. X. 221. traduction du voyage du Liban. XIV. 91. critique de la biblioth. des auteurs eccléſiaſt. 373.

SIMON; ſes ouvrages inſérés dans les mém. de l'académie des Inſcript. XIV. 414, 415, 418, 422, 427. *ſon éloge.* 433.

SIMONETTA (Boniface) de perſecutionibus chriſtianis. XI. 420.

SIMONETTA (Jean) de rebus geſtis Franciſci I Sfortiæ. XI. 395 & 556.

SIMONETTA (le card.) vita S. Franciſci de Paula. X. 408.

SIMONIS (Philippe) deſcript. epiſcopat. Spirenſis. XI. 275.

S. *Simplicien* de Milan; ſa vie. XI. 551.

SIMPLICIEN (le P.) hiſt. des grands officiers. XIV. 232.

S. *Simplicius*; actes de ſon martyre. X. 270.

SIMPLICIUS; de ſenio ordinis S. Benedicti in Gallia. X. 337.

SIMSON (Edouard) chronicon. X. 152.

Sinope; hiſt. de cette ville. XIV. 449.

Siponto; évêques de cette ville. XI. 487.

SIRI (Vittorio) memorie recondite. X. 161. & XII. 254. il Mercurio. X. 161, 162. il politico ſoldato Montferrino. XI. 585.

SIRICI (Michel.) pravitates Simonis Magi. X. 296.

SIRICIUS; de religione Moſcovitica. XIV. 67.

SIRLET; anthologia Græcorum. X. 279.

Sirmich; ſur l'époque du concile de Sirmich. X. 243.

SIRMOND (le P.) ſon édit. de la chron. d'Idace. X. 132 & 156. de celle du comte Marcellin. 132, 156. prædeſtinatus. 249. explanatio inſcript. XI. 97. édition de la chronique d'Idace. 152. notæ ad epiſtolas Apollinaris Sidonii. XII. 122. ad epiſt. Alcimi Aviti. 123. ad epiſt. Gofridi Vindocinenſis. 135. concilia

Galliæ. 382. diſſert. ſur les deux SS. Denys. XIII. 10 & 12. Flodoardi hiſt. eccleſiæ Remenſis. 55.

SIRMOND (Jean) Rupella capta. XII. 267. défenſe du roi. 269. vie du card. d'Amboiſe. 356. On lui attribue *le Catholique d'état.* XIII. 210. & *l'Homme du pape & du roi.* 212.

SIROT (le baron de), ſes mémoires. XII. 306.

Siſgan (Authier de) ſa vie. X. 411.

Siſteron; év. de cette ville. XIII. 164.

Siſtres; de Siſtris. XI. 99.

SIVERT; encomium Marpurgi. XI. 276.

SIXTE IV., pape; ſa bulle pour une expédition contre les Turcs. XI. 183. ſa lettre au duc de Baviere. 256. vie de ce pape. 383. — *Sixte V*; auteurs ſur ſon pontificat. XI. 431, 432. bulle contre Henri IV & le prince de Condé. XII. 197. écrits à l'occaſion de cette bulle. 198. lettres au card. de Bourbon & au duc de Guiſe. 201. ſa bulle & ſa harangue ſur la mort des Guiſes. 203. ſermon ſur la mort de Henri III. 206.

SIXTE de Sienne; bibliotheca ſancta. XIV. 375.

SKINNER (Th.) motus compoſiti. XIII. 469.

Skinner (Th.) ſon procès. XIII. 509 & *ſuiv.*

SKYTTE (J.) orationes. XIV. 11. de primis Scandiæ inhabitatoribus. 19. de Suecorum fortitudine. *ibid.*

SLANGENDORP; vie de Nic. Kaaſius. XIV. 34.

Slaves; chroniques des Slaves. XI. 191 & 197. hiſt. de ces peuples. 546. de originibus Slavicis. XIV. 37.

Slavonie; ſes bans. XI. 352.

Sleſwick; carte. X. 73. auteurs ſur ce duché. XI. 301, 302. & XIV. 29.

SLÉGEL; de incrementis ſtudii Botanici. XIV. 354.

SLÉIDAN (Jean) de quatuor ſummis imperiis. X. 119. diſcuſſio voti ſeptem-viralis. XI. 225. de ſtatu religionis & reipublicæ. 226. traduction françoiſe. *ibid.* de republ. Galliæ. XII. 27. traduct. des mém. de Comines. 147. trad.

des extraits de Froiſſard. XIII. 437.

SLENGE ; vie de Chriſtiern IV, roi de Danem. XIV. 28.

SLEZER ; theatrum Scotiæ. XIII. 517.

SLOANE (Hans) voyages des îles Madere, &c. XIV. 172.

SLUZE ; diſſert. de S. Servatio. XI. 289.

Smalkalde ; différens écrits concernant la ligue de Smalkalde. XI. 169, 188, 189.

SMÉREGE ; chronicon. XI. 367, 387 & 537.

SMETIUS ; antiq. Neomagenſes. XIII. 314.

SMIDS ; Romanorum pinacotheca. XIV. 322.

SMITH (Guil.) voyage de Guinée. XIV. 141.

SMITH (Jean) hiſt. de la Virginie. XIV. 170.

SMITH (Rich.) flores hiſt. eccleſiaſticæ. XIII. 491.

SMITH (Thomas) Uſſerii vita. X. 151. de Druydibus. XII. 13. de republ. Anglorum. XIII. 434. opuſcula. 514. ſa vie. *ibid.* de Turcarum moribus. XIV. 77. inſcriptiones græcæ Palmyrenorum. 335.

SMITH (William) hiſt. de la nouvelle Yorck. XIV. 170.

SMOLETT ; hiſt. d'Angleterre. XIII. 452.

SNAKENBURG ; ſon édition de Quint-Curce. XI. 36.

SNELLIUS ; de re nummaria. XI. 52.

SNORRON Sturlonida ; hiſt. regum ſeptentrionalium. XIV. 3.

SNORRON Sturlæus ; chron. regum Norwegorum. XIV. 30. Edda Iſlandorum. 31.

SNOUCKART ; de vita Caroli V. XI. 227.

SOAREZ TOSCANO (Franc.) parallelos. XIII. 426.

SOBIESKI (Jacques) de bello Chotinenſi. XIV. 52.

SOBIUS ; oratio ad Cæſarem. XI. 187.

Sobrarbe ; hiſt. de ſes rois. XIII. 376, 382, 393.

Sobriquets ; leur autorité dans l'hiſtoire. XIV. 457.

Socin (Fauſte) ſa vie. X. 314, 315.

SOCINI (Briton) ſiége de Valence ſur le Pô. XI. 563.

Sociniens, *Sociniani-*

ſme ; hiſtoire. X. 297, 314, 315.

Socrate ; diſſert. ſur ce philoſophe. XIV. 428. de gemmis ejus imagine cælatis. XI. 57.

SOCRATE ; hiſt. eccléſiaſtique. X. 222, 223, 224.

Sodome ; cartes du pays de Sodome. X. 53.

SOET ; theatrum Belgii inferioris. XIII. 305.

Sœurs de la Charité ; leur congrégation. X. 412.

Sohier ; généalogie de cette maiſon. XIV. 266.

SOHIER (Charles) alliances de la maiſon de la Trimouille. XIV. 256.

Soie ; ſon origine. XIV. 434.

Soiſſons ; hiſt. de cette ville & du Soiſſonois. XIII. 40 & *ſuiv.*

Soiſſons (le comte de) abrégé de ſa vie. XII. 373.

SOISSONS (M. de) détail de la France. XII. 31.

Soiſſons (l'hôtel de) ſa deſcription. XIV. 484.

SOLAYE (de la) relat. du ſiége de Candie. XI. 548.

SOLDANI ; hiſt. monaſterii S. Michaelis de Paſſiniano. X. 350, 351.

SOLDO (Chriſtophe à) annales Brixiani. XI. 396.

SOLERIUS (Anſelme) *voyez* RAYNAUD (Théophile)

SOLERY ; *v.* SOLIERS.

SOLFI ; compendio iſtor. de chierici miniſtri de gli infermi. X. 438.

SOLIER (Franc.) hiſt. du Japon. XIV. 128.

SOLIERS ; antiq. de Marſeille. XIII. 159.

SOLIGNAC (le chev. de) hiſt. de Pologne. XIV. 48.

Soliman III, roi de Perſe ; ſon couronnement. XIV. 85.

SOLIMAN (Jule) Bohemia. XI. 324.

SOLIMANI (Aurel. Aug.) hiſt. de Bologne. XI. 453.

SOLIN (Jule) polyhiſtor. X. 24 & 27.

SOLIS (D. Ant. de) hiſt. de la conquête du Mexique. XIV. 152 & *ſuiv.*

SOLITO ; Termini Himereſe. XI. 498.

SOLLERIUS (J. B.) martyrologium Uſuardi. X. 275. acta ſanctorum. 282. hiſtoria patriarcha-

rum Alexandrinorum. XIV. 135.

Solm (Joſeph, comte de) peregrinatio Hieroſolymitana. XIV. 88.

Solminihac (Alain de) ſa vie. X. 424. & XIII. 130.

SOLOMEAU ; vie de Théod. de Beze. X. 312.

Solon ; de eius vita, legibus, &c. XI. 45.

Ste. Solonge, vierge & martyre ; office de cette ſainte. XII. 77.

Somaſques ; Clercs rég. Somaſques. X. 439.

Somma ; deſcript. de cette ville. XI. 486.

Somme, riviere ; ſon cours. X. 80.

SOMMER ; regnum Vannianum. XI. 327. Sileſia. *ibid.*

Sommerive ; gouvern. de cette ville. XI. 584.

SOMMERSET ; nobilitas politica. XIV. 194.

SOMMIER ; hiſtoire de l'égliſe de S. Diez. XIII. 186.

SOMMESBERG ; rerum Sileſiacarum ſcriptores. XI. 326.

SOMNER ; Portus Iccius. XII. 6. antiquitates Cantuarienſes. XIII. 503.

Sonde ; carte des îles de la Sonde. X. 94.

SOPHIANUS ; Græciæ deſcriptio. XI. 42.

Sophocle ; obſervat. ſur ce poète. XIV. 423, 430, 436, 498, 507.

SOPHRONE ; vie de ſainte Marie Egyptienne. X. 326.

S. Sor, ermite ; ſa vie. XII. 81.

Sora ; mém. ſur cette ville. XI. 487.

SORANZO ; l'Ottomanno. XIV. 69. de rebus Turcicis. 77.

SORBA, di ſignori di BOZZI ; deſcript. d'Ajazzo. XI. 575.

SORBER ; de comitiis veterum Germanorum. XI. 158.

SORBIERE ; mém. du duc de Rohan. XII. 268.

SORBIN ; hiſt. des Albigeois. X. 299. hiſt. de Charles IX. XII. 187, 188.

Sorbone ; Sorbona inſtaurata. XIII. 27. la Sorbone en gloire. *ibid.* droits du prieur de Sorbone. *ibid.*

SOREL (Charles) ſieur de Souvigni ; hiſt. de la monarch. Françoiſe. XII. 94. — ſous le régne de Louis XIV. 288. édit. de la Fortune de la cour. 208, droits & prérogati-

ves des rois de France. XIII. 188. défenſe des Catalans. 385. généalogie de la maiſon de Bourbon. XIV. 239.

Soria; v. *Numance*.

SORIA (Bonav. de) vie de Marie-Thérèſe d'Autriche. XII. 374.

SORIS; diſſert. apolog. pour le B. Robert d'Arbriſſel. X. 362.

SORMANNI; l'origine de l'égliſe de Milan. XI. 550 & *ſuiv.*

Sorrento; hiſt. de cette ville. XI. 486.

Sorts; recherch. hiſt. ſur les ſorts. XI. 98. & XIV. 473.

SOSA (Geronimo de) noticia de la gran' caſa de Villa-Franca. XIV. 282.

SOSPITELLO (Fortunatus à) antiquioritas Franciſcana. X. 384.

SOSSIUS (Guill.) de numine hiſtoriæ. X. 8. de vita Henrici III. XII. 188. de vita Henrici Magni. 218.

SOTA; chronique des princes d'Aſturies, &c. XIII. 394.

SOTEL; de eccleſiæ Japonicæ ſtatu. X. 451.

Soto-Mayor (Alonzo de) ſa vie. XIII. 403.

SOTWEL; ſcript. Soc. Jeſu. XIV. 380.

Souabe; cartes. X. 70. états du cercle de Souabe. XI. 268 & *ſuiv.*

SOUCHAY (l'abbé) ſes ouvrages dans les mém. de l'acad. des Inſcript. XIV. 441, 442, 445, 448, 452, 453, 454, 458, 464, 465. *ſon éloge.* 471.

SOUCHET (Jean-B.) vita B. Bernardi, abb. de Tyronio. X. 338.

SOUCIET (le P.) diſſertations ſur divers points de critique & de chron. X. 187. recueil de diſſert. 188. édit. de l'hiſtoire du Janſéniſme. 254. diſſertations. XI. 41. lettre aux Journaliſtes. XIV. 374.

SOUÉGES; année dominicaine. X. 396.

SOUFLOT; ruines de Pæſtum. XI. 483 & *ſuiv.*

SOULIER (Pierre) hiſt. des édits de pacification. X. 308. obſervat. ſur l'explic. de l'édit de Nantes. 309. hiſt. du Calviniſme. 310.

SOULIERS (J. B. l'Hermite) *v.* L'HERMITE.

SOUSA (François de) Oriente conquiſtado. X. 449.

Sousa (Louis de) hiſt. de S. Domingo de Portugal. X. 399. vie de D. Barthélemi des Martyrs. 400.

Sousa (Manuel de Faria y) America Portugueſa. XIV. 162. nobiliario de Barcelos. 277.

Sousa Moreira (Emanuel) theatro de la caſa de Souſa. XIV. 280.

Sousa (Pierre de) traduct. des *Elémens de l'Hiſtoire* de l'abbé de Vallemont. X. 11.

Souterreins en Picardie; leur uſage. XIV. 496.

Souther (Daniel) Palamedes. XI. 48. de bello Belgico. XIII. 293. hiſt. du prince Maurice. 323.

Southwark. XIII. 500.

Southwel; ſes lettres. XIII. 425.

Les *Souverains du monde*. X. 167.

Souvigni; hiſt. du prieuré de Souvigni. X. 347.

Soyterus a Vinda; bellum Pannonicum. XI. 169.

Sozomene; hiſtoire eccléſiaſtique. X. 222, 223, 224.

Sozoméne, prêtre de Piſtoie; ſpecimen hiſtoriæ. XI. 393. excerpta ex ejus hiſtoria. 400.

Spalatinus; hiſt. de Arminio. XI. 167. chronicon Saxonicum. 308.

Spandugino; mœurs des Turcs. XIV. 77.

Spangel; oratio ad Maximilianum. XI. 184.

Spangenberg; hiſt. de cette ville. XI. 299.

Spangenbergs (Cyriac) chron. Hennebergenſe. XI. 268 & 315. chron. comit. Holſatio-Schavenburgenſ. 293. chron. epiſc. Verdenſis. 301. chron. des comtes deHolſtein-Schombourg. 302. chron. de Mansfeld ou de Saxe. 310. Querfurtichechron. 317. ſpeculum nobilit. XIV. 206.

Spanheim; chronicon cœnobii Spanheimenſis. XI. 189. chronique de Spanheim. 280.

Spanheim (Ezéchiel) notæ ad Juliani opera. XI. 89. les Céſars. *ibid.* de numo Smyrnæorum. 98. orbis romanus. 104. diſſertationes de numiſmatibus. XIV. 320.

Spanheim (Frédéric) introductio ad chronol.

& hiſtoriam ſacram. X. 127. introd. ad geographiam ſacram. 192. auctarium ad Palæſtinam Heidmanni. 193. tableau d'une princeſſe. XI. 280. de papa fœmina. 425. hiſt. de la papeſſe Jeanne. *ibid.* vie du vicomte de Dhona. XIII. 168.

SPARKE ; hiſt. Anglicanæ ſcriptores. XIII. 439.

Sparte ; v. *Lacédémone.*

SPARTIEN ; hiſt. XI. 75, 77.

SPECIALIS ; hiſt. de Sicile. XI. 375, 389.

Spectacles ; traités ſur les ſpectacles des anciens. XI. 49. 54. — *Spectacles* des Romains. XI. 102. — *Spectacles* de Paris ; leur hiſtoire. XIV. 359.

SPÉEDE ; theatrum magnæ Britanniæ. XIII. 432.

Spello ; hiſt. de cette ville. XI. 443.

SPELMAN (Henri) Villare Anglic. XIII. 499. leges Anglo-Saxonicæ. 508. reliquiæ Spelmannianæ. 509. aſpilogia. XIV. 192.

SPELMAN (J.) Ælfredi magni vita. XIII. 453.

SPELTA (Ant. Marie) iſtoria del regno de Longobardi. XI. 553. évêq. de Pavie. 559.

Spencer ; hiſt. de ce favori. XIII. 456 *& ſuiv.*

SPENCER (Jean) de legibus Hebræorum. X. 220. de Urim & Thummim. 221.

SPENER (Jac. Charle) notitia Germaniæ. XI. 155. hiſtoria Germaniæ. 212.

SPENER (Jac. Phil.) notitia veteris Francorum regni. XI. 265.

SPENER (Phil. Jacq.) hiſtoria inſignium illuſtrium. XIV. 204. theatrum nobilitatis Europæ. *ibid.* ſylloge genealogico-hiſtorica. 206. inſignium theoria. *ibid.* inſignia familiæ Saxonicæ. 216. illuſtriores Galliæ ſtirpes. 241.

SPENSER ; hiſt. Hiberniæ. XIII. 525.

SPERLING ; de crepidis veterum. XI. 51. de nummis non cuſis. XIV. 325.

SPÉRONE (Carlo) grandeza di Genoua. XI. 569.

Sphere ; ſon origine. XIV. 418.

Sphériſtique ; v. *Paume.*

Sphinx myſtagoga. XI. 6.

SPIFAME (Jean-Paul) lettre adreſſée à la reine. XII. 175. diſcours ſur le congé, &c. 176. notice de ſa *Dicearchia progymnaſmata*. XIV. 484.

SPIGELIUS; notæ ad Guntherum. XI. 176. ad Bartholinum. *ibid.* ad Threnodias Ægydii. 186.

SPILBERGEN; ſa navigation. XIV. 182.

SPINELLI; ephemerides Neapolitanæ. XI. 586.

SPINGER; iter Indicum. XIV. 519.

SPINI (Patritio) trad. de l'hiſt. du Breſſan. XI. 540.

SPINO (Pietro) vie de Coglione. XI. 592.

Spinola; gentis Spinulæ illuſtrium elogia. XI. 573.

Spinola (Ambroiſe) ſon expédit. aux Pays-Bas. XIII. 297.

Spinola (Fabio-Ambroiſe) vie de la M. Fornari. X. 445.

Spinola (Charle) ſa vie. X. 459.

Spinoſa; ſa vie. X. 314.

Spire; cartes. X. 76. auteurs ſur la ville de Spire. XI. 275. imperat. Spiræ ſepultorum hiſtoria. 257.

S. Spire; v. *S. Exupere.*

SPIRITI; ſtorici Coſentini. XIV. 387.

Spitzberg; voyage en ce pays. XIV. 32.

SPITZELIUS (Theop.) elevatio relationis Montezunianæ. XIV. 155. de re litteraria Sinenſium. 399.

Spolete; hiſt. de cette ville & de ſon duché. XI. 404 & 446.

SPON (Jacob) de populis & pagis Atticæ. XI. 43. ignotorum deorum aræ. 47. & XIV. 337. de origine Strenarum. XI. 50. voyage en Italie, &c. 359. & XIV. 186. recherch. ſur Lyon. XIII. 113. hiſt. de Genève. 268. miſcellanea eruditæ antiquit. XIV. 329. recherches d'antiquités. *ibid.*

SPONDE (Henri) epitome annalium Tornielli. X. 150. epitome annalium Baronii. 230. continuatio annal. Baronii. *ibid.* & 231.

SPONERKAI; hiſt. de Hongrie. XI. 352.

SPONTONE; hiſt. de Hongrie

Hongrie. XI. 349. ragguaglio. XIV. 139.

Sportula ; ſur ce mot. XIV. 415.

SPOTSWOOD ; hiſt. eccleſiaſt. Scotica. XIII. 523.

SPRECHER (Fortunat) hiſt. bellorum in Rhætia. XII. 266. Rhætiæ chronicon. XIII. 267. hiſt. motuum. *ibid.* Pallas Rhætia. *ibid.*

SPRENGER (J. Theod.) inſtitut. juriſprudentiæ publicæ. XI. 161. Polonia. XIV. 37.

SPRENGER (Adolphe) *c'eſt* Antoine DE BRUN.

SPRETUS (Deſiderius) de urbis Ravennæ amplitudine. XI. 369. & 448.

SPRIGGE ; hiſtoire des mouvemens d'Angleterre. XIII. 471. Anglia rediviva. 474.

SQUAPRONI ; laudes Regii Lepidi. XI. 373.

SQUERRER (Arnauld) annales de Foix. XIII. 155.

SQUINNEMARD ; forêt de Fontainebleau. X. 82.

SQUIRE ; trad. du traité de Plutarque de Iſide & Oſiride. XI. 5.

Squinitio della liberta Veneta ; différens auteurs auxquels on attribue ce livre ; traduct. qu'on en a faites. XI. 532 & *ſuiv. anti-Squitinio.* 534.

STAAL (Madame de) mémoires. XII. 339.

Stade d'Olympie, comparé aux cirques de Rome. XIV. 445.

STADELIUS ; *v.* HEUMAN.

Staqhouder ; écrits ſur le ſtadhouderat. XIII. 308 & *ſuiv.*

Stadiniſus Pagus ; ſituation de ce lieu. XIV. 479.

Ste. *Stadiole ;* v. *Euſtadiole.*

STADIUS ; hiſt. du Breſil. XIV. 162.

STAFFORD ; pacata Hibernia. XIII. 525 & *ſ.*

STAIBAN ; tempio eremitano. X. 427.

STAINDELIUS ; chronicon. XI. 257.

STALENUS ; papiſſa monſtroſa. XI. 424.

STAMPA ; notes ſur le poème de la guerre de Come. XI. 384.

STANGEFOL ; annales circuli Weſtphalici. XI. 287.

STANHOPE ; difficultés touchant le Sénat Romain. XI. 117.

STANIHURST ; de rebus in Hibernia geſtis. XIII. 525.

S. *Staniſlas Koſtka* ; ſa vie. X. 459.

STANISLAS , roi de Pologne ; la Voix libre du citoyen. XIV. 40. lettre à la reine de France. 55. *ſa vie.* ibid.

STANLEI ; hiſt. Philoſophiæ. XIV. 348.

STANOSA (D. Vincencio Juan de la) muſeo de las medallas deſconoſcidas Eſpagnolas. XIV. 313.

STAPHILEUS (J.) de cauſis excidii urbis Romæ. XI. 171 & 439.

STAPHILUS (Frid.) hiſt. Caroli V. XI. 226.

STAROVOLSKI ; Polonia. XIV. 38. Sarmatiæ bellatores. 58. Poloniæ ſcriptor. elogia. 397.

STATELLA (Vito &) obſerv. critiq. ſur l'hiſt. de Sicile de Fazelli. XI. 491.

Statira , femme de Darius. XIV. 488.

STATIUS (Achilles) de electione & coron. Henrici Poloniæ regis. XIV. 50. inluſtrium virorum vultus. 317.

Statues anciennes. XIV. 329 & *ſuiv.* & 456.

de ſtatuis Conſtantinopolitanis. XI. 144.

Stavélo ; abbaye. XI. 293.

STEBBING (Samuel) hiſt. genealogica. XIV. 284.

Stederburgenſe chron. XI. 192.

STEDERBURGENSIS (Gerard) mort de Henri le Lion. XI. 297.

STÉELE ; état préſent de l'égliſe de Rome. XI. 417.

STEINBERG (Jacq. de) de ratione ſtatus imperii. XI. 341.

STELLA (Antoine) elogia Venetorum , navali pugnâ illuſtrium. XI. 366 & 529.

STELLA (Calvetus) de Aphrodiſio expugnato. XI. 169. & XIII. 346.

STELLA (Eraſme) de Boruſſiæ antiquitatibus. XIV. 41 & 59.

STELLA (George & Jean) annales Genuenſes. XI. 393.

STELLA (Jean) de vitis & moribus pontificum. XI. 420.

STELLA (Jean) examen comitiorum Ratiſbonenſium. XI. 236. deploratio pacis Germanicæ. *ibid.*

STELLA (Jean-Martin) de Turcarum ſucceſſibus. XI. 170. Altemburgum obſeſſ. *ib.* Vienna à Solimano obſeſſa. *ib.* & 251.

STELLA; carte du comté de Mansfeld. X. 72.

STELLARTIUS; annales monaſtici. X. 320. fundamina. *ibid.* nucleus hiſtoricus. 415.

STENGELIUS; laudes S. Benedicti. X. 334. monaſteriologia S. Benedicti. 342. commentar. rerum Auguſtæ-Vindelicorum. XI. 271.

STENIUS (Chr. Sim.) vita S. Ignatii Loiolæ. X. 454. reſponſio ad apologiam Gretzeri. *ib.* Gretzerius triumphatus. *ibid.* traduct. de l'hiſt. de la ligue de Smalkalde. XI. 188. de vita Mauritii. 189.

STEPHANARDUS *de Vicomercato*; poema. XI. 387.

STEPHANIUS (Et. J.) ſylloge tract. de Dania & Norwegia. XIV. 21. notæ ad opuſcula Suenonis. 23. ad hiſt. Danicam Saxonis Grammatici. *ibid.* notæ uberiores ad eumdem. 24. de geſtis in Dania regnante Chriſtiano III. 28. & *ib.*

STEPHANO (Pietro de) deſcript. de Naples. XI. 475 & *ſuiv.*

STERINGHAM. XIII. 513.

STERON (Henri) chronica cœnobii Altaich. XI. 181.

Stétin; hiſt. de cette ville. XI. 322.

STETLER; annales Helvetico-Bernenſes. XIII. 265.

STEUCHIUS; hiſt. Logicæ Arabum. XIV. 398.

STEVARTIUS; apologia pro Societ. Jeſu. X. 452.

STEVENS; traduct. de la vie de Charles V par Sandoval. XI. 227.

STEYER; hiſt. geneal. Jeſu-Chriſti. X. 215.

STEYERER; hiſt. Alberti II. XI. 250.

STIBLINUS; ſatyra. XI. 171.

STICKER; acta ſanctorum. X. 283.

STIERNHELM; anti-Cluverius. XIV. 20.

STIERNHOOCK; de jure Suenonum. XIV. 6.

Stigmates de S. François. X. 382.

STILLINGFLEET; origines Britannicæ. XIII. 491.

STILTING; acta ſan-

ctorum. X. 283.

Stirie ; cartes. X. 69. ſa deſcription. XI. 253. ſes ducs. 254.

Stoch (Simon) ſa viſion. X. 371.

Stockholm ; hiſt. de cette ville. XIV. 17 & *ſuiv.*

STOCKMANS; deductio. XIII. 201. de jure devolutionis in Brabantia. *ibid.* de jure devolutionis. 202.

Stolberg ; carte de ſon comté. X. 72.

STOLBERGER ; Monſpelienſis ſcholæ deſcriptio. XIII. 143.

STOLLENS ; introd. in hiſt. litterariam. XIV. 367.

STOLLIUS ; præfatio ad bibliothec. anonym. XIV. 372.

STOLTERFOTH ; hiſt. Davidis Georgii heteſiarchæ. X. 314.

STOPENRO ; ſopra l'iſtoria di Coneſtaggio. XIII. 294.

Stormarie ; carte, X. 73.

STORY ; guerres d'Irlande. XIII. 526.

STOUP (Jean Nicol.) dialogi de hiſtoria. X. 2 & 12.

STOUP ; la religion des Hollandois. XIII. 324.

STOW (Jean) annales Angliæ. XIII. 448. deſcription de Londres. 499. hiſt. de cette ville. *ibid.*

STOW-HALL (Simon d'Ewes de) diarium Parlamentorum. XIII. 509.

STRABON ; rerum geographicarum libri XVII. *différentes éditions & traductions.* X. 20 & *ſuiv.* epitome. 26.

STRADA (Famian.) de bello Belgico. XIII. 296.

STRADA (Franc.) la clemenza reale. XI. 495.

STRADA (Octave) de vitis Cæſarum. XI. 210. genealogia Auſtriæ ducum. XIV. 207.

STRAHLENBERG ; deſcription de l'emp. Ruſſien. XIV. 65.

STRANGUAGE ; hiſt. de Marie Stuart. XIII. 520.

STRANSCKIUS ; de republica Bohemorum. XI. 322.

Strasbourg ; auteurs ſur cette ville. XIII. 174 & *ſuiv.* de epiſc. Argentinenſibus. XI. 197.

STRATIUS ; guerre de Flandre. XIII. 293.

STRAUCHIUS (Gille) continuation de l'Hiſt. des empires de Sleidan.

X. 119. breviar. chronologicum. 179. de tempore diluvii. 209.

STRAUCHIUS (J.) de Germanorum armis. XI. 159. diſſert. juris publici. 344. de regno Arelatenſi. XIII. 158.

STREDOWSKI ; ſacra Moraviæ hiſtoria. XI. 327.

STREINIUS ; de gentibus & famil. Rom. XI. 100. familiarum Romanarum ſtemmata. XIV. 204.

STREVESDORF ; primas Magdeburgenſis. XI. 304.

Strigonie ; priſe de cette ville. XI. 350.

STRINGA ; deſcript. de Veniſe. XI. 517.

STROEMWAL ; remarques hiſtoriques. XIV. 8.

STROTSCHENIUS ; ſermo in conventu electorum , &c. XI. 172.

STROZZI (Fr. di Soldo) traduct. de Thucydide. XI. 28. de Xénophon. 30.

STROZZI (Jean-Bapt.) riſtretto della famiglia de Medici. XI. 507.

STROZZI (Laurent) vie de Philippe ſon frere. XI. 370 , 506.

Strozzi (Philippe) ſa vie. XI. 370 & 506.

Strozzi (le maréchal) ſa vie. XII. 351 & 360.

STRUVENIUS ; de vero novi orbis inventore. XIV. 146.

STRUVIUS (Burch. Gotthelff.) bibliotheca hiſtorica. X. 17. antiquitat. Rom. ſyntagma. XI. 110. ſyntagma juris publici. 162. ſon édition de la collection de Piſtorius. 173. de celle de Freher. 180. ſyntagma hiſt. Germanicæ. 212. de factis ducum Brunſwicenſium. 296. hiſtor. Miſnenſis. 313. hiſt. juris. XIV. 354. bibliotheca juris ſelecta. 358. præfatio ad Jonſii hiſt. litterariam. 366. introductio in notitiam rei litterariæ. *ibid.*

STRUVIUS (Fréderic Gottl.) bibliotheca realis juridica. XIV. 357.

STRUYS ; ſes voyages. XIV. 186.

STRYKOUSKI ; deſcr. Sarmatiæ Europeæ. XIV. 41 , 43. hiſt. Lithuanica. 56.

STRYPE ; hiſt. complette d'Angleterre. XIII. 441. annales de la réformation. 497. recueil. *ib.* memoriale Cranmeri. *ib.*

deſcript. de Londres & de Weſtminſter. 500. vie de Matthieu Parker. 515.

Stuart ; hiſt. de cette famille. XIII. 522.

Stuart (Charles-Ed.) ſes tentatives en Ecoſſe. XII. 342, 343.

STUBBE ; juſtificatio belli præſentis. XIII. 480.

STUCKELEY ; itinerarium curioſum. XIII. 432.

STUCKHUISENS ; hiſt. Saraceno-Turcica. XIV. 71.

STUCKIUS ; Carolus Magnus redivivus. XII. 127 & 219.

STUMPFIUS ; epitome hiſt. Helvetiorum. XIII. 263. Schweizer chron. *ibid.*

STUPANO ; traduct. de l'hiſt. de Naples. XI. 464.

STURLÆUS ; v. SNORRON Sturlæus.

Suaires ; hiſtoire des ſaints ſuaires. X. 215, 216.

SUARD ; traduction de l'hiſt. de Charles Quint par Robertſon. XI. 228. du voyage autour du monde. XIV. 175.

SUAREZ (Fernand) Antonianæ hiſtor. compendium. X. 418.

SUAREZ (Franciſco) paralelos de principes e varones de Portugal. XIV. 277.

SUAREZ (Joſeph-Marie) Præneſtes antiqua. XI. 370 & 440. vindiciæ Sylveſtri II. 425. deſcr. d'Avignon. XIII. 165. de hiſtor. Græcis. XIV. 382.

SUAREZ (Pedro) hiſt. de Guadix & Baeça. XIII. 375.

SUAREZ (Sebaſt. Munoz) vie de S. Jean de la Croix. X. 376.

Subiac ; chron. de ce monaſtere. XI. 398.

Succeſſion à la couronne de France. XIII. 190 & *ſuiv.* & XIV. 429, 437 & 444. & *ibid.*

SUE (M.) le jeune ; éloge de M. Devaux. XIV. 353. *aux addit.*

Suéde ; cartes. X. 66. auteurs ſur ce royaume. XIV. 5 & *ſuiv.* rois de Suéde. X. 170. armoiries de ce royaume. XIV. 287.

SUEDERIUS ; de religioſo ordine. X. 318.

SUÉNON ; opuſcula. XIV 23.

SUER ; acad. Wittenbergenſis. XIV. 384.

Suétone ; duodecim Cæſares. XI. 75, 77, 82. explic. d'un paſſage de cet auteur. XIV. 415.

Sueur (le) hiſt. de l'Egliſe & de l'Empire. X. 237.

Suéves ; leur hiſtoire. XI. 150 *& ſuiv.* de laude Suevorum. 166.

Sueyro ; traduct. de Tacite. XI. 85. deſcript. des Pays-Bas. XIII. 276. annales de Flandre. 277.

Suffolck ; vie des deux freres ducs de Suffolck. XIII. 514.

Suffridus ; chronicon. X. 140. chronicon Miſnenſe. XI. 173 & 311.

Suffridus Petri ; annotationes ad chron. Martini Poloni. X. 140. éditions d'Euſebe, &c. 223. appendix ad epiſcopos Ultrajectenſes. XIII. 314 & 315. de Friſiorum antiq. &c. 316. apologia. *ibid.* de ſcript. eccleſiaſt. XIV. 372.

Suger, abbé de S. Denys ; libelli de conſecratione eccleſiæ ſuæ. X. 338. vie de Louis le Gros. XII. 57. de ſua adminiſtratione. *ibid.* de conſecratione eccleſiæ. *ibid.* epiſtolæ. 58 & 135. conſtitutiones, &c. *ibid.* *ſon éloge.* 58. *ſa vie* par divers auteurs. 132.

Suicer (J. Henri) chronologia Helvetica. XIII. 264.

Suireau (Marie des Anges) ſa vie. X. 360.

Suiſſe ; cartes. X. 76. de Helvetia, par Guillimannus. XI. 261. Glareani deſcript. Helvetiæ. 167. auteurs ſur la Suiſſe. XIII. 262 *& ſuiv.*

Sulger ; annales Zwifaltenſes. XI. 273 & 313.

Sulikow ; comment. rerum Polonicarum. XIV. 44 & 51. Polonia defenſa. 57.

Sully (le duc de) ſes mémoires. XII. 238 *& ſuiv.* caractere de ſes mémoires. XIV. 481.

Sulmone ; deſcript. de cette ville. XI. 486.

S. *Sulpice* le Pieux, archev. de Bourges ; ſes miracles. XII. 77.

Sulpice Sévere ; hiſtoria ſacra. X. 226. *ſon éloge.* XII. 77.

Sulpitius Belgicus. XIII. 319.

Summaripa ; cronica del regno Napoletano. XI. 463 *& ſuiv.*

Summonte ; hiſt. de

Naples. XI. 465.

Sund; carte du détroit du Sund. X. 66.

SUNDERLAND; ſes lettres. XIII. 351.

SUNTHEMIUS; familiæ Germaniæ principum. XI. 259.

SUPERBI; hommes illuſtres de Ferrare. XI. 457. hommes illuſtres de Veniſe. 529. hiſt. de la maiſon d'Ubaldini. XIV. 229.

Superſtitions. X. 100, 101.

SURÆUS (Hugo) traduction des mémoires de du Bellay. XII. 158.

Surate; auteurs ſur cette ville. XIV. 111.

Surbeck (M. de) ſon éloge. XIV. 463.

Sureſne; rapport de la conférence tenue en ce lieu. XII. 227.

SURGENS; Neapolis illuſtrata. XI. 371 & 460.

SURGY (de) hiſt. de la Penſylvanie. XIV. 170.

Surinam; carte. X. 96.

SURITA (Jérome) *v.* ZURITA.

SURIUS (le P. Bernardin) le Pieux Pélerin. XIV. 90.

SURIUS (Laurent) commentarius. X. 159. vitæ & acta ſanctorum. 281.

SUTOR (Pierre) de vita Carthuſiana. X. 404.

SUYSKENUS; acta ſanctorum. X. 283.

SWANING; chronologia Danica. XIV. 23. Chriſtianus II. 28.

SWARTIUS; chron. monaſterii Ottbergenſis. XI. 195.

SWEBEL; de urbe Calmaria. XIV. 18.

SWERTIUS; rerum Belgicar. annal. XIII. 273.

SWIFT; hiſt. de la reine Anne d'Angleterre. XIII. 486. lettres du chevalier Temple. XIV. 301.

Sybarites. XIV. 447.

SYCHAR (Adrien) généalogie de Mortemar. XIV. 252.

SYLBURGE (Fréderic) notæ ad libr. de regio Perſarum principatu. XI. 16. notæ ad Pauſaniam. 22. ad Herodotum. 26. ad Eutropium. 63. ad Aurelium Victorem. 64. hiſt. Romanæ ſcriptores minores Latini & Græci. 76, 89. Saracenica. XIV. 94.

Sylva Freire (Em. Th.) état présent de l'île de Malte. X. 479.

Sylva (Jean de) comte de Portalegre, dell'unione del Portogallo alla Castiglia. XIII. 417.

Sylva (Séabra da) recueil de tout ce qu'a fait en Portugal la soc. des Jésuites. XIII. 429.

SS. *Sylvain*, *Sylvestre* & *Rodene*; leur éloge. XII. 77.

Sylvestre II, pape; vindiciæ Sylvestri II. XI. 425. *v.* Gerbert, arch. de Reims.

Sylvius (André) hist. d'Ecosse, sous Jacques de Montross. XIII. 467.

Sylvius (Andræas) *v.* Bois (du)

Sylvius (Guill.) édit. de Guillaume de Neubrige. XIII. 454.

Sylvius (Gareias) éloge de Henri II. XII. 167.

Sylvius (Lambert) *v.* Wood.

Symboles; leur ancienneté. XIV. 420.

Symmons; apologia Caroli I, regis. XIII. 472.

Symphonie des anciens. XIV. 427.

Synodes des églises réformées de France. X. 315, 316. — *Synodes* des Protestans XIII 320.

Syracuse; de republ. Syracusana. XI. 43. auteurs sur la ville de Syracuse. 376, 379, 496 & *suiv.*

Syrie; cartes. X. 55, 60 & 92. sa description. 193, 196. dieux de Syrie. 99. hist. des rois de Syrie. XI. 20 & *suiv.* gouverneurs de Syrie pour les Romains. XIV. 521. hist. & descript. modernes de la Syrie. XIV. 87 & *suiv.* 91 & *suiv.*

Szamossi; analecta lapidum. XI. 354.

Szekel; chronicon. XI. 349.

Tabago ; hiſtoire de cette île. XIV. 172.

Tables chronologiques. X. 111 & *ſuiv.*

Table Iſiaque ; ſon explication. XI. 7.

Table ronde ; v. *Tournois.* XIV. 470.

Table ; plaiſirs de la table chez les Grecs. *v. Feſtins.*

Tableaux ; de ſacro & publico apud Ethnicos pictarum tabularum cultu. XI. 115.

Tablettes de cire, longtems en uſage. XIV. 475.

TABOUROT ; icones & epitaphia. XIII. 104.

TACHARD ; voyages de Siam. XIV. 111.

TACCI ; ſiége de Pavie. XI. 560.

TACITE (Corneille) différentes éditions de ſes ouvrages. XI. 77, 83—86. de moribus Germanorum. 157, 158, 166. — *Tacite,* comparé avec Velleius Paterculus. XIV. 420.

TACON ; déclaration de l'inſtitut des Jéſuites. X. 462.

Tadmor ; v. *Palmyre.*

Tafana ; de Tafana Marſorum dea. XI. 159.

TAFFERNER ; ambaſſade du comte de Leſte à la Porte. XIV. 75.

TAFFIN ; de anno ſeculari. XI. 101.

Tafilet ; hiſt. de ce royaume. XIV. 138, 139.

TAFURI (Ange & J. Bernardin) bellum à Venetis inlati provinciæ Hydruntinæ. XI. 398.

TAGENON ; expeditio Aſiatica Friderici I. XI. 181.

TAIA (Auguſtin.) deſcription du Vatican. XI. 438.

TAILHIÉ (Jacque) abrégé de l'hiſt. de la Soc. de Jéſus. X. 453. hiſt. de Louis XII. XII. 154.

TAILLANDIER ; hiſt. de Bretagne. XIII. 78.

TAILLEPIED ; antiq. de Pontoiſe. XIII. 38. antiq. & ſingularités de Rouen. 65.

TAISAND ; vies des juriſconſultes. XIV. 356.

TALAVERA (Gabr. de)

hiſt. N. Señora de Guadalupe. XIII. 371.

TALLEMANT ; traduct. des œuvres de Plutarque. XI. 33. hiſt. de Veniſe, trad. de B. Nani. 521, 522. *ſon éloge.* XIV. 426.

TALLENTS ; tables chronologiques. X. 114.

TALLEUR (Guill. le) chron. de Normandie. XIII. 62.

TALON (Nicolas) vie de S. François de Sales. X. 443.

TALON (Omer) mémoires. XII. 316.

TALON (Jacque) mémoires du cardinal de la Valette. XII. 278. *aux additions.*

TAMAGINI (J. B.) nom ſuppoſé. *v.* FOUQUERÉ.

Tamerlan ; hiſt. de ce conquérant. XIV. 116.

Tamiſe ; environs de la Tamiſe. X. 65.

Tancréde ; ſon expédition à Jéruſalem. XI. 384.

Tangéor ; relation de ce pays. XIV. 108.

Tangermund ; annales de cette ville. XI. 321.

Tanieres ; campagnes de Tanieres. XII. 334.

TANNER (B. Léop. Fr.) legatio Polono-Lithuanica. XIV. 54.

TANNER (Matthias) Societas Jeſu militans. X. 450. hiſt. Soc. Jeſu. *ibid.* apologia. 468.

TANNER (Thomas) l'entrée de Mazarin. XII. 294.

TANNER (Thomas) notitia monaſtica. XIII. 492. bibliotheca Britanno-Hibernica. XIV. 395.

TAPIA y Salcedo ; antiquités de l'ordre de S. Jacques. XIII. 362. modo de armar cavalleros. *ibid.*

TAPIA (Charles) additiones ad reſponſa Riberæ. XIII. 418.

TARAFA ; de origine, &c. reg. Hiſpaniæ. XIII. 330 & 336. res à Philippo II geſtæ. 330.

Taragone ; hiſt. de cette ville. XIII. 382. privilége de ſon archevêché. XII. 73. inſcript. Taraconenſes. XIII. 330.

TARAULT ; annales de France. XII. 122.

TARCAGNOTA ; delle iſtorie del mondo. X. 145. hiſt. de Naples. XI. 476.

TARCHI ; vita di S. Domenico il Loricato. X. 291 & *ſuiv.*

Tarentaiſe ; auteurs ſur cette ville, & ſur ſon évêché. XI. 576, 582.

Tarente ; hiſt. de cette ville. XI. 480.

Tarentins ; de varia fortuna Tarentinorum. XI. 372.

TARGE ; avénement de la maiſon de Bourbon au trône d'Eſpagne. XIII. 398. trad. de l'hiſt. d'Angleterre de Smolett. 452. contin. de cette hiſtoire. *ibid.*

TARNOMIRA (Ant.) iſtoria dell' ordine di S. Benedetto. X. 335. — della congr. Caſſinefe. *ibid.*

TARNOMIRA de Soto ; vie de Jacques I, roi d'Aragon. XIII. 379.

TARSIA (Paul Ant. de) hiſt. Cuperſanenſium. XI. 372 & 483. tumultes de Naples. 471

TARTAGLINI ; hiſt. de Cortone. XI. 510.

Tartares ; hiſt. de ces peuples. XIV. 94 & 114 *& ſuiv.* leurs mœurs. 43 & 67.

Tartarie ; cartes. X. 92, 93 auteurs qui ont écrit l'hiſt. de ce pays. XIV. 114 *& ſuiv.*

TARTAROTTI (Jérome) de origine eccleſiæ Tridentinæ. XI. 253. de auctoribus à Dandulo laudatis. 398. hiſt. de Rovéreto. 444.

Tarteſſus ; ſituation de cette ville. XIV. 503.

Tartini (Joſeph) ſon éloge. XIV. 360. *aux additions.*

TASCHEREAU ; Gallia chriſtiana. XII. 380.

Taſſilon, duc de Baviere. XI. 262.

TASSIN ; Journal de la campagne du capitaine Thurot. XII. 346.

TASSIN (Dom) traité de diplomatique. XIV. 342. hiſt. littér. de la congrégat de S. Maur. XIV. 377.

TASMAN ; ſes découvertes. XIV. 174.

TASSO ; iſtorie. XII. 559.

TATTI ; annales de Come. XI. 561. ſanctuarium. *ibid.*

TAULERI ; memorie d'Atina. XI. 486.

Tauroboles ; eſpéce de ſacrifices. XIV. 420.

TAVANNES (le maréchal de) ſes mémoires. XII. 186. *ſa vie.* 351.

TAVANNES (Guill. de Saulx, comte de) ſes mémoires. XII. 186 & 232.

TAVANNES (Jacques de Saulx, comte de) ſes mémoires. XII. 317.

TAVEL (Jacques) vies des arch. de Sens. XIII. 58.

TAVELLI (Giovanni) *v.* TOSSIGNANO.

Tavera (Juan de) ſa vie. XIII. 401.

TAVERNIER (Melchior) mappemonde. X. 62. carte du royaume d'Auſtraſie. XII. 2.

TAVERNIER (J. B.) ſes voyages. XIV. 186.

TAVORA (Ruy Lourenço de) hiſt. de varoens illuſtr. appellido Tavora. XIII. 427. & XIV. 280.

TAXI; mém. ſur la ville de Sora. XI. 487.

TAYLOR (Jean) marmor Sandwicenſe. XIV. 334.

TAYLOR (Silas) hiſt. de Guillaume le Conquérant XIII. 64.

TAYON; addition à la chronique de Dexter. X. 156. & XIII. 356. Pilar de Zaragoça XIII. 380.

TECHO (Nicolo del) hiſt. provinciæ Paraguariæ ſoc. Jeſu. X. 451.

TEGEL; chron. Guſtavi I. XIV. 10.

Tegeren; carte de cette abbaye & de ſon lac. X. 70.

Tegeroſcencis chronicæ fragmenta. XI. 258.

TEGRIMI (Nicolas) vita Caſtrucii Antelminelli. XI. 390 & 575.

Tegurinum diplomatarium. XI. 259.

TEIL (du) traduct. de Suétone. XI. 82.

TEISSIER (Antoine) vie de Théod. de Beze. X. 312. vies des électeurs de Brandebourg. XI. 319. éloges. XIV. 368.

Tékéli (Emeric, comte de) ſa vie. XI. 354.

Telchines XIV. 482.

TÉLÉRA; hiſt. des Céleſtins. X. 364.

Téleſphore; remarq. ſur cette divinité. XIV. 477

Tell (Guillaume) ſon hiſtoire attaquée & défendue. XIII. 264 & *ſuiv.*

TELLEZ (Barthélemi) chron. de la compagnie de Jeſus en Portugal. X. 451. — en Ethiopie. *ibid.*

TELLEZ (Balthazar) hiſt. génér. d'Ethiopie. XIV. 142.

TELLEZ SYLVIO, marquis d'Alegret; de rebus geſtis Joannis II. XIII. 414.

TELLIER (le P. le) défenſe des nouveaux chrétiens. X. 474. Quintus Curtius ad uſum Delphini. XI. 36. *ſon éloge.* XIV. 433.

TEMANZA ; antiq. de Rimini. XI. 449.

Témeſvar; expugnatio arcis Temeſvari, anno 1552. XI. 170.

TEMPESTE ; vie de Sixte-Quint. XI. 431.

Temples ; de Templis Ethnicorum. XI. 47. ſur les temples des anciens. 481. — *Temples* de l'ancienne Rome. XIV. 416. —*Temple augural* ; de partibus templi auguralis. XI. 98. — *Temple* de Jéruſalem ; de templo Jeruſalem. X. 219.

TEMPLE (le chevalier) ſes mémoires. X. 165. & XII. 329. *ſa vie.* X. 166. état des Provinces-Unies. XIII. 290. mém. 306. introduction à l'hiſtoire d'Angleterre. 444, 445. lettres. 480. & XIV. 301. nouveaux mém. *avec la vie de l'auteur.* XIII. 480.

TEMPLE (Jean) hiſt. Hibernicæ rebellionis. XIII. 526.

TEMPLE STANYAN ; hiſt. de Gréce. XI. 40.

TEMPLERY; ſentimens ſur les hiſt. de Provence. XIII. 147.

Templiers ; hiſt. des Templiers. X. 476. & XII. 139. hiſt. de leur ordre en Eſpagne. XIII. 362.

TEMPORARIUS (Jean) chronol. demonſtrat. X. 146.

TEN-CATE ; diſſertat. X. 196.

TENDE (Gaſpard de) relat. de Pologne. XIV. 38.

TENNEUR (J. Alex. le) veritas vindicata. XIII. 200 & *ſuiv.* de ſacra ampulla. 236.

TENNULIUS ; notæ in geographica antiqua. X. 23.

Tenremonde ; hiſt. de cette ville. XIII. 284.

TENTZELIUS (Guill. Ern.) hiſtoricæ vindiciæ, &c. XI. 274. Saxonia numiſmatica. 310. ſupplementa ad hiſtoriam Gothanam. 317. typus genealogiæ Beichlingianæ. XIV. 216.

TENZEL ; *v.* TENTZELIUS.

TENZELIUS (Polycarpe) ſelecta numiſmata. XIV. 318.

Téramo ; hiſtoire de

cette ville. XI. 486.

TERCIER ; ſes recherches inſérées dans les mém. de l'académie des Inſcript. XIV. 481, 483, 484, 487, 488, 494, 496, 501.

TERLON (le chev. de) ſes mém. XIV. 29.

Terme ; du dieu Terme. XIV. 418.

Termini ; hiſt. de cette ville. XI. 498.

Terni ; hiſt. de cette ville. XI. 443.

TERNI (Pietro) hiſt. de Crême. XI. 543.

TERRA ROSEA (le P. de) rifleſſioni geografiche. X. 47.

TERRA RUBEA (Joannes de) de jure legitimæ ſucceſſionis in regno Galliæ. XIII. 191. de jure Delphini primogeniti. 256.

Terracine ; hiſt. de cette ville. XI. 443.

TERRASSON (Matthieu) mém. ſur Neufchâtel. XIII. 270.

TERRASSON (l'abbé) traduct. de Diodore de Sicile. XI. 31.

TERRASSON (Ant.) hiſt. de la Juriſprudence Romaine. XIV. 355.

Terre-ferme en Amérique. X. 96. — *Terre de feu*. X. 96. — *Terre Magellanique*. X. 96. — *Terre-neuve* ; île de l'Amérique. X. 97. & XIV. 169. — *Terre-ſainte* ; différentes cartes. X. 54, 92. *v. Paleſtine*. — *Terres auſtrales*. XIV. 174 *& ſuiv.*

TERRIN (Claude) la Vénus d'Arles. XIII. 158.

TERRINCA (Ant. à) theat. Etruſco-Minoriticum. X. 383.

TERTRE (Jean B. du) hiſt. génér. des îles Antilles. XIV. 171 *& ibid.*

TERZI (Biagio) Siria ſacra. X. 196. & XIV. 91.

TESAURO (Emmanuel) de genealogia Chriſti. X. 215. hiſt. du royaume d'Italie ſous les Barbares. XI. 404. compeggiamenti. 581. iſtoria di Torino. 582. Sant Omero aſſediato. XII. 277. inſcript. collectæ. XIV. 335.

TESCHENMACHER ; annales Juliæ, Cliviæ, &c. XI. 290.

TESSEREAU ; hiſt. des Réformés de la Rochelle. XIII. 97. hiſtoire de la grande Chancellerie. 215.

Tête d'âne, qu'on accuſe les Juifs d'adorer. XIV. 415.

TETHINGER ; de Wirtembergiæ rebus. XI. 168

Tetricus ; hiſt. de cet empereur. XIV. 493.

TETTAMANZIO ; ſtoria del ſacro monte ſopra Vareſe. XI. 562.

Teutons (chevaliers) hiſt. de l'ordre Teutonique. X. 481 & *ſuiv.* XIV. 60.

TEXEIRA (Joſeph) hiſt. de Portugal. XI. 410. explicatio genealogica Henrici I Condæi. XIV. 238.

TEXEIRA (Pierre) relationes de los reyes de Perſia. XIV. 84.

TEXTOR (Jean) chronicon Naſſovienſe. XI. 278.

TEXTOR (J. Wolfg.) ratio ſtatûs Germaniæ. XI. 341.

TEXTUS Roſſenſis ; de antiquit. Oxonienſibus. XIII. 505.

THADÉE (Derm.) Nitela Franciſcanæ religionis. X. 384.

Ste. *Thaïs*. X. 326.

Thais (le ſieur de) ſa vie. XII. 360.

Thales ; rech. ſur ce philoſophe. XIV. 448.

Thalers ; monoie. XI. 252.

Thamas-Kouli-Khan ; ſon hiſtoire. XIV. 86.

THAUMASSIERE (la) hiſt. de Berri. XIII. 97. franc-alleu de Berri. 98.

Théate ; v. *Chiéti*. XI. 372.

Théatins ; hiſt. de leur ordre. X. 436. — *Théatines*. ibid.

Théâtres des anciens. XIV. 418, 427 & 485.

Theatrum Europæum. X 164 & XI. 240.

Thébes ; de republic. Thebanorum. XI 43.

Ste *Thécle* ; actes de S Paul & de Ste. Thécle. X. 270.

THEGAN ; de geſtis Ludovici Pii. XI. 197. & XII. 44 & 128.

THEOBALD ; Bohemicæ eccleſiæ adumbratio. X. 301. bellum Huſſiticum. *ibid.* ſeries ducum, &c. Bohemiæ. XI. 324.

THEOBAUD, moine ; acta S. Prudentii martyris. XII 80.

Théocrite ; rem. ſur ce poète ; trad. d'une de ſes idylles. XIV. 428.

Théodelinde, reine des Lombards ; ſa vie. XI. 154.

Théodora, impératrice ; ſa vie. XIV. 354.

S. Théodore ; de vita S. Magni. XI. 178.

Théodore Angelhusius ; chronicon chronicorum. X. 142.

S. *Théodore de Celle* ; sa vie. X. 425.

Théodore de Gaze ; de mensibus Atticis. XI. 51. de origine Turcarum. XIV. 70.

Théodore *le lecteur* ; hist. ecclésiastique. X. 223, 224.

Théodore *Studite* ; de vita & dormitione B. Platonis. X. 225.

Théodore, ermite ; hist. de l'église de N. D. du Puy. XIII. 145 *& suiv.*

Theodoret ; hist. ecclésiastique. X. 222, 223, 224. SS. Patrum religiosa historia. 225 & 326.

Théodoric, roi des Goths en Italie ; epistola de ejus vita. XI. 150. historia. *ibid.* sa vie par différens auteurs. 405. ses lettres. XII. 40.

Théodose le Grand ; son histoire. XI. 148. mœurs & usages de son siécle. XIV. 455.

Théodose ; moine ; epistolæ de Syracusanæ urbis expugnatione. XI. 379.

Théodulphe, abbé de S. Quentin ; ses poésies. XII. 42, 45.

S. *Théofroi*, martyr ; son éloge. XII. 81.

Théologie ; écrits concernant cette faculté. XIII. 27.

Théon d'Alexandrie ; son canon astronomique. XIV. 496.

Théophane le confesseur ; chronographia. XI. 132. *& ibid.*

Théophane de Byzance ; excerpta. XI. 130 & 134. *mém. sur sa vie & ses ouvrages.* XIV. 458.

Théophilacte *Simocatte* ; historiæ. XI. 132, 134 & 142. fragmenta de legationibus. 132 & 134.

Théophilacte, arch. de Bulgarie ; institutio regia. XI. 144.

Théophile Simocatte ; *v.* Théophilacte.

Théophile ; vie de S. Macaire. X. 326.

Théophraste ; de illius libris. XI. 52. lectiones Theophrasteæ. *ibid.*

Ste. *Thérèse* ; sa vie écrite par différens auteurs. X. 375.

Ste. *Thérèse* de Palerme ; translation de ce mo-

naſtere. XI. 494.

Thermes (le maréchal de) ſa vie. XII. 351 & 360.

Thérouenne; de Morini expugnatione. XI. 170.

THESAURO ; *v.* TESAURO.

Théſée; de ejus vita. XI. 52.

Theſſalonique; de excidio Theſſalonicæ. XI. 133, 135 & 141.

THEULI ; hiſt. de Vélétri. XI. 441.

Theurdanck. XI. 224.

THEVENIN ; conjuration de Concino Concini. XII. 257.

THEVENOT (Melchiſedec) ſynopſis monarchiæ Sinicæ. XIV. 119. relations de divers voyages. 180.

THÉVENOT (Jean) voyage au Levant. XIV. 185 *& ſuiv.*

THEVET (André) coſmographie. X. 38. diſcours de la bataille de Dreux XII. 174. hommes illuſtres. XIV. 367.

THIARD (Pontus de) extrait de la généalogie de Hugues Capet. XIV. 235.

S. *Thibault*, chanoine de Dorat ; ſa vie. XII. 81.

Thierri I, roi de France ; ſon épitaphe. XII. 38.

Thierri III, roi de Neuſtrie & de Bourgogne ; époques de ſon régne. XII. 117.

THIERRI de Niem ; hiſtoria de vita Joannis XXIII. XI. 191 & 428.

THIERRI, moine de Norwége ; de regibus Norwegiæ. XIV. 30.

THIERS (J. B.) critique de l'hiſt. des Flagellans. X. 299. diſſert. ſur l'inſcript. du portail des Cordeliers de Reims. 383. ſur le lieu où repoſe le corps de S. Firmin. XIII. 44.

Thimerais ; hommes illuſtres de cette province. XIII. 72.

Thionville ; deſcript. de la priſe de cette ville. XII. 167. relation de la bataille de Thionville. 275.

THIROUX ; recherches ſur Autun. XIII. 108.

THOLOLANO ; chroniques de Milan. XI. 554.

THOMAI (Tomaſo) hiſt. de Ravenne. XI. 448.

S. *Thomas* ; evangelium Thomæ. X. 217.

S. *Thomas* d'Aquin; ſa vie par différ. auteurs. X. 397.

S. *Thomas*, archev. de Cantorbéri; ſa vie. X. 292. & XIII. 439 & 445.

Thomas, prieur de S. Victor; ſa vie. X. 418.

THOMAS d'Acerno; creatio Urbani VI. XI. 382.

THOMAS d'Aquilée; la guerra d'Attila. XI. 405.

THOMAS à Kempis; chronicon Montis Agnetis. X. 422.

Thomas de Piſan; ſa vie. XIV. 422.

THOMAS (Artus) deſcript de l'île des Hermaphrodites. XII. 208 & *ſuiv.* continuation de l'hiſt. des Turcs. XIV. 70.

THOMAS (Edmond) de antiq Bibractes. XIII. 108.

THOMAS (Frédéric) analecta Guſtrovienſia. XI 304.

THOMAS (Hubert) de Tungris, &c. XI. 167 & 288. de bello ruſticano. 188 de Franciſci à Sickingen rebus geſtis. *ib.* antiquités du Palatinat. 279. vita Friderici Palatini. *ibid.* ſtemma Leoſtenianum. XIV. 215.

THOMAS D'AQUIN *de S. Joſeph*; vie de la mere Galiotte de Genouillac. X. 480. de origine & primordiis ſtirpis Carolinæ. XIV. 233.

THOMASI; *v.* TOMASI.

THOMASINI; *v.* TOMASINI.

THOMASIUS; apologia Sardanapali. XI. 13. de origine Romana. 60.

THOMASSIN (le P.) méthode pour étudier les hiſtoriens. X. 7. traité dogm. & hiſt. des édits, &c. 311.

THOMÉ; lettres à D. du Pleſſis. XIII. 60.

THORLACIUS; de Iſlandia. XIV. 31.

Thorn; chronique de cette ville. XIV. 61.

THOROTON; antiq. Nottinghamenſes. XIII. 503.

Thorſtan; ſon hiſt. XIV 9.

Thorus; diſſertatio de Thoro idolo. XIV. 36.

Thou (MM. de) leur éloge. XIII 217, 218.

THOU (le préſid. de) ſon hiſt. XII. 212 & *ſuiv. juſqu'à* 216. de vita ſua

commentar. XIII. 218. vita Papirii Maſſoni. XIV. 404.

Thrace; hiſt. des rois de Thrace. XI. 41.

Thraſylle; rech. ſur ſa vie & ſes ouvrages. XIV. 448.

THUCYDIDE; de bello Poloponneſiaco; différ. édit. & trad. de cet ouvrage. XI. 28 *& ſuiv.* chronologie d'Hérodote & de Thucydide. 23.

THUCELIUS (Caſſander) electa juris publici. XI. 297. Imperii acta publica. 333.

THUILLERIES (l'abbé des) diſſert. ſur la mouvance de Bretagne. XIII. 77. défenſes ſur l'origine de la maiſon de France. XIV. 237.

THUILLIER (René) diarium Minimorum. X. 408.

THUILLIER (D. Vinc.) traduct. de Polybe. XI. 67.

THULDENUS; continuatio Brachelii. X. 163. & XI. 238.

Thule; de Thule veterum. XIV. 31.

THULEMARIUS; notæ in Cecropiſtromachiam. XI. 102. notæ ad Freherum, de ſtatura Caroli Magni. 213. de bulla aurea, argentea, &c. 338. de octoviratu imperii. 342. de ſororibus Caroli Magni. XII. 128 & 352.

Thuringe; carte. X. 72. différ. auteurs ſur cette province. XI. 315. *& ſuiv.* chronica Thuringiæ. 275. deſcriptio. 276. hiſt. & généalogie des landgraves de Thuringe. XI. 174.

THURLOE; recueil de papiers d'état. XIII. 478.

Thurot (le capitaine) Journal de ſa campagne. XII. 345 *& ſuiv.*

THWROCZ (J. de) chron. regum Hungariæ. XI. 348.

THYLIUS; ad capitulationem Caroli VI. XI. 339.

Thymbrée; rem. ſur la bataille donnée en ce lieu. XIV. 436.

Thyphon. XIV. 426.

THYSIUS; de repub. Athenienſium. XI. 44. Roma illuſtrata. 108. hiſt. navalis. XIII. 323. édit. de l'hiſt. d'Angleterre de Polydore Virgile. 446.

THYVON (l'abbé) traduct. de Salluſte. XI. 68.

Tibere ; époque de ſon aſſociation à l'empire. XIV. 495. marmorea baſis coloſſi Tiberio erecti. XI. 48.

Tibet ; auteurs ſur ce royaume. XIV. 116 & *ſuiv.*

TIBIANUS ; de laudibus Acronii lacus. XI. 178.

Tibur ; auteurs ſur cette ancienne ville. XI. 370, 440. v. *Tivoli.*

Tiers-ordre des Carmes. X. 376. — de S. François. 393 & *ſuiv.* — de S. Dominique. 402. — des Trinitaires. 406.

TIGEOU ; la conjonction des lettres. XII. 361.

TILEMANN ; diſcurſus de hiſtoricorum delectu. X. 15. trad. de la vie de S. Jean-Chryſoſtome. 290.

TILLADET (l'abbé de) ſes ouvrages inſérés dans les mém. de l'académie des Inſcriptions. XIV. 415, 416, 420, 422. *ſon éloge.* 426.

TILLEMONT (le Nain de) mémoires pour l'hiſt. de l'Egliſe. X. 231. différentes vies auxquelles il a contribué, 290, 291. hiſt. des empereurs. XI. 81. *ſa vie.* XIV. 407.

TILLET (Elie du) généalogie de la maiſon de Courtenay. XIV. 239.

TILLET (Jean du) évêque ; chronicon de regibus Francorum. XII. 92 & *ſuiv.* pour la majorité du roi. XIII. 195.

TILLET (Jean du) greffier ; ſommaire de la guerre des Albigeois. X. 299. libertés de l'Egliſe Gallicane. XII. 25. mémoires & recherches ſur l'hiſt. de France. 92.

TILLET, avocat ; ſtatuts de Bourdeaux. XIII. 127.

TILMANN ; *v.* TILEMANN.

Timagènes ; mém. ſur cet hiſtorien. XIV. 453.

Timao, riviere ; diſſertatio de Timavo fluvio. XI. 368. deſcript. Baluearum ad Timavi oſtium. *ibid.*

TIMARETEN ; collectio monum. Belgii fœderati. XIII. 326.

TIMIDO ; ſpiegazioni di due antiche mazze di ferro. XIV. 341.

Timon le Miſanthrope. XIV. 458.

TINTO ; la nobilta di Verona. XI. 538.

TIRABOSCH ; vetera

Humiliatorum monumenta. X. 434.

TIRAQUEAU ; de nobilitate. XIV. 193.

TIREMÆUS (Jean) notes ſur Guillaume de Ponille. XI. 384 & 462.

TIRIN; chron. ſacrum. X. 121.

Tirol; cartes. X. 69, 70. auteurs ſur cette province. XI. 253. & XIII. 267.

TISSIER ; bibliotheca patrum Ciſtercienſium. X. 352.

TITE (Solon la) carte du Béarn. X. 81.

TITE LIVE ; hiſtoria Romana. XI. 65, 66, 76, 77. obſerv. ſur cet hiſtorien. XIV. 413. prétendu fragment de cet auteur. 445.

TITIUS (Gott. Geth.) ſpecimen juris publici. XI. 162.

TITIUS (Jean) Thuani hiſtoriæ recenſio. XII. 214.

TITON DU TILLET ; honneurs accordés aux ſavans. XIV. 346.

Titus Labiénus. XIV. 448 & 454.

Tivoli ; auteurs ſur cette ville. XI. 440.

Todi ; hiſt. de cette ville. XI. 442.

Toge ; de Toga Romanorum. XI. 99 & 120.

TOINARD ; evangeliorum harmonia. X. 214.

Toiſon-d'Or ; ordre de la Toiſon d'Or. X. 482. armoiries des chevaliers. XIV. 202. — la *Toiſon d'or*, par Guill. Fillâtre ; chronique. X. 144.

Toiras ; hiſt. & généalogie du maréchal de Toiras. XII. 367.

Tokai ; de expugnatione arcis Tokai. XI. 172.

Tolède; hiſt. du royaume & de la ville de Tolède. XIII. 368 & *ſuiv.*

TOLLIUS (Corneille) ſon édition de Cinname. XI. 137. de infelicitate litteratorum. XIV. 370.

TOLLIUS (Jacques) Roma vetus: XI. 97. notæ ad diſſert. de Siſtris. 99. inſignia itinerarii Italici. 361.

TOLNER ; hiſt. Palatina. XI. 279.

TOMASI (Ciangurta) hiſt. de Sienne. XI. 511.

TOMASI (Franc.) continuat. de l'hiſt. de Sienne XI. 394.

TOMASI (Tom.) vie de Céſar Borgia. XI. 591.

Tomaſi à Caro (Jule) duc de Palma ; ſa vie. XIV. 401.

TOMASI (George) la Battorea. XIV. 286.

Tomaſi (Joſeph-M.) vie de ce cardinal. XIV. 407.

TOMASINI (Franc.) famiglia della gran caſa Anicia. XIV. 210.

TOMASINI (Jacques-Philippe) annales canonicorum S. Georgii in Alga. X. 423. de Teſſeris hoſpitalitatis. XI. 50. manus æneæ dilucidatio. 52. de Donariis. 105. urbis Patavinæ inſcript. 535, 536. Athenæ Patavinæ. XIV. 389. gymnaſium Patavinum. *ibid.*

Tombeaux ; v. *Sépulcres.*

Tombeaux trouvés en Auxois. XIV. 425. — *Tombeaux de Civaux.* XIV. 489. — *Tombeaux* découverts à Paris. *ibid.*

TOMELLUS ; hiſt. Haſnonenſis monaſterii. X. 344.

TOMMASI ; *v.* TOMASI.

TONDUZZI ; iſtorie di Faenza. XI. 451.

Tongres ; de Tungris & Eburonibus. XI. 167.

TONJOLA ; Baſilea ſepulta. XIII. 266.

Tonkin ; auteurs ſur ce pays. XIV. 112, 113.

Tonnerre ; auteurs ſur cette ville. XIII. 60.

TONSI ; vie d'Emanuel-Philibert, duc de Savoie. XI. 578.

TONTI ; découvertes dans l'Amérique ſeptentrionale. XIV. 168.

TONTOLI ; il Maſaniello. XI. 470.

TOOKER ; chariſma. XIII. 508.

TOPPELTIN ; origines & occaſus Tranſylvanorum. XI. 355.

Torcello ; hiſt. de cette égliſe. XI. 531.

TORCY ; ſes mémoires. XII. 335.

Tordenſchield, vice-amiral de Danemarck. XIV. 29. ſa vie. *ibid.*

TORELLI (Carlo) la ſplendore della nobilta Napolitana. XIV. 225.

TORELLI (Louis) ſecoli Agoſtiniani. X. 426. illuſtri dell'ordine Agoſtiniano. 428.

TORFÆUS (Snebiorn) præſules Iſlandiæ. XIV. 32.

TORFÆUS (Thormod) hiſt. rerum Orcadenſium. XIII. 524. & XIV. 33. Dynaſtæ regum Daniæ.

XIV. 26. de tribus potent. Daniæ regibus. 27 hiſt. Hrolfi Krakii. *ibid.* hiſt. rerum Norwegicarum. 31. Gronlandia antiqua. 33.

TORIJA (Juan de) ordonnances de Madrid. XIII. 370.

TORNER; compendio de las grandezas de la caſa de Rocaberti. XIV. 278.

TORNICH; hiſt. des comtes de Barcelone. XIII. 383.

TORNIEL; annales ſacri. X. 150.

TORQUATUS; prognoſticon. XI. 184.

TORQUEMADA; monarquia Indiana. XIV. 150.

TORRE (Carlo) il ritratto di Milano. XI. 557.

TORRE (Cervera de la) hiſt. de la mort de Philippe II. XIII. 347 & *ſ.*

TORRE FARFON (Fern. de la) fieſtas de la igleſia de Sevilla. XIII. 374.

TORRE (Gio. Dom. della) ſiége de Pavie. XI. 560.

TORRE (J. M. della) hiſt. & phénoménes du Véſuve. XI. 478.

TORRE (Rafaello della) Squitinio ſquitiniato. XI. 534.

Torré (Raphaël de la) hiſt. de ſa conjuration. XI. 471 & 572.

TORRE (M. de la) mém. du comte de Harrach. XIII. 352.

TORREBLANCA (Gongora y) hiſt. del reyno de Navarra. XIII. 392. carta. *ibid.*

TORRELLAS (Pedro Blaſio de) la vida y chronica de Gonzalo Fernandez de Cordoua. XIV. 272.

TORRENIUS; Valerius Maximus, cum notis. XIV. 516.

TORRES (Fr. Caro de) hiſt. des ordres de S. Jacques, &c. XIII. 362. ſervitios de Alonzo de Sotomayor. 403.

TORRES (Diégo de) hiſt. des Chérifs. X. 44. & XIV. 137. & *ibid.*

TORRES y la Cerda; hiſt. de la province de Rioja. XIII. 371.

TORRES de Lyma; hiſt. de Portugal depuis la mort de D. Sébaſtien. XIII. 415.

Torri; grotte di Torri. XI. 443.

TORRIGIO; le ſacre grotte Vaticane. XI. 437.

TORTOLETTO;

TORTOLETTO; Ossuniana conjuratio. XI. 470.

Tortone; histoire de cette ville. XI. 561.

TORTORA; istoria di Francia. XII. 210.

Tortose; histoire de cette ville. XIII. 386.

Tortue; descript. de l'île de la Tortue. XIV. 151.

Toscane; cartes. X. 89, 90. auteurs sur cette province. XI. 369, 370; 389 & 499 & *suiv.*

TOSCANELLA; traduct. de quelques vies de Plutarque. XI. 32.

TOSCANO; l'edificatione di Mantoua. XI. 564.

TOSI; description de l'Inde orientale. XIV. 107.

TOSINI; storia de sentimento sopra il Gianseniſmo. X. 254.

TOSSIGNANO (Gio. da) regle des Jésuates. X. 330. sa vie. 331.

TOSTAT; commentario sobre Eusebio. X. 133.

TOUBEAU; priviléges de Bourges. XIII. 101.

TOUCHARD; lettres du roi de Navarre, &c. XII. 181.

Touchet; généalogie de cette maison. XIV. 252.

Toul; carte de l'ancien diocèse de Toul. X. 62. hist. de Toul. XIII. 179.

Toulon, assiégé en 1706. XIII. 163. peste en 1721. *ibid.*

TOULOUBRE (la) hist. de la noblesse de Provence. XIV. 253.

Toulouse; hist. de cette ville & de ses comtes. XIII. 139 & *suiv.* troubles en cette ville. XII. 172.

TOUR (H. de Maupas du) vie de S. François de Sales. X. 443. — de Mde. Fremiot. *ibid.*

TOUR (Seran de la) hist. d'Epaminondas. XI. 34. — de Philippe, roi de Macédoine. 35. vie de Scipion l'Africain. 73. paralléle de la conduite des Carthaginois, &c. XII. 345.

TOUR (Gastelier de la) armorial des États de Languedoc. XIV. 203.

Tour-Taſſis; généalogie de cette maison. XIV. 266.

Touraine; auteurs sur cette province. XIII. 85 & *suiv.*

TOURCHETOT; voya-

ge en Egypte. XIV. 134.
Tournay; hiſt. de cette ville. XIII. 52 & 279 & *ſuiv.* ſon parlement. 52. ſiége de Tournay en 1745. XII. 342.
Tournay; union de ce collége à celui de Navarre. XIII. 31.
TOURNEFORT; relat. d'un voyage au Levant. XIV. 190.
TOURNELY; acta ſuper conſtitutione *Unigenitus*. X. 260.
TOURNEMINE (le P.) éclairciſſement ſur les livres de l'Ecrit. rejettés par les Proteſtans. X. 203.
TOURNEUX (Nic. le) vie du B. Pierre de Luxembourg. XIII. 178.
Tournois; obſervat. ſur les Tournois & la Table ronde. XIV. 470.
Tournon (le card. de) ſa vie. XII. 360.
Tournon (le card. de) défenſe de ce prélat. XIV. 126.
Tournon (Mde. de) hiſt. belli quod geſſit. XII. 172.
Tournus; hiſtoire de cette abbaye. XIII. 110.
TOURON; vie de S. Charles Borromée. X. 292. vie de S. Dominique. 396. vie de S. Thomas d'Aquin. 397. hiſt. des hommes illuſtres. 399. hiſt. de l'Amérique. XIV. 150.
Tourreil; ſon éloge. XIV. 426.
Tours; hiſt. de cette ville. XIII. 86 & *ſuiv.* antiq. de ſes environs. XIV. 330.
TOUSART; diplomata &c. ord. S. Spiritus. X. 422.
TOUSSAINT DE SAINT-LUC; mém. ſur l'ordre de N. D. du Mont-Carmel. X. 485, mém. ſur la Bretagne. XIII. 78. hiſt. de Conan Mériadec. *ibid.* armorial de Bretagne. XIV. 246.
TOUSTAIN; traité de diplomatique. XIV. 342.
TOURVILLE; ſes mém. XII. 335.
TOWNSEND; conquête du Mexique. XIV. 153.
TOWNSHEND'S; collection hiſtorique. XIII. 462, 464.
TRABOUILLET; état de la France. XII. 32.
Traductions françoiſes; les plus anciennes. XIV. 468.
Tragédie; diverſes obſervations ſur la tragé-

die. XIV. 443, 460, 472, 514. v. *Spectacles*. XI. 49.

TRAIMOND, moine de Clairvaux; ſes lettres. XII. 58.

Traités; recueils de traités de paix & négociations. XIV. 288 & *ſuiv.*

Trajan; ſur le jour de ſon inauguration. XIV. 524. hiſt. utriuſq. belli Dacici, à Trajano geſti. XI. 113. columna Trajani. *ibid.* ſon expédition dans les Indes ſuppoſée. XIV. 477. ſur la durée de ſon empire. 481. de ejus anima ab inferis erepta. XI. 92.

TRALAGE (l'abbé du) carte & deſcript. de la France. XII. 4.

TRANQUILLE (le P.) Urſelines de Loudun. XIII. 94.

TRANSÉE; de ratione ſtatus imperii. XI. 341.

Tranſylvanie; cartes. X. 68. auteurs ſur ce pays. XI. 354.

TRAPES (Charles) lettre contre les Vérités académiques. XIII. 22.

Trappe; hiſt. de l'abbaye de la Trappe. X. 356.

Trau; hiſt. de cette ville. XI. 547.

TRAU (Olivier de la) diſcours de l'ordre du S. Eſprit. X. 421.

TRAVASA; ſtoria degli ereſiarchi del I ſecolo. X. 296.

Trebellius Pollio; explication d'un paſſage de cet auteur. XIV. 420.

TREGOUIN (G. de) nullités dans l'inſtitution de la doctrine chrétienne. X. 440.

TRELIORIUS; de jure-jurando. XI. 98.

Tremblement de terre; de terræ motu. XI. 98.

Trembleurs; leur hiſtoire. X. 306. v. *Kouackers*.

Trémiti; deſcript. & hiſt. de ces îles. XI. 377 & 488.

Trémoille ou *Trimouille*; droits du duc de la Trimouille au royaume de Naples. XI. 475. préſéance aux États de Bretagne. XIII. 80.

Trémoille (Louis de la) dit le chevalier Sans Reproche; ſa vie. XII. 357.

Trémoille (H. Ch. de la) prince de Tarente; ſes mémoires. XIV. 522.

Trente; auteurs ſur cet évêché. XI. 253. hiſt.

du concile de Trente, par différens auteurs ; actes & piéces qui le concernent. X. 244 & *suiv.*

Trentin ; cartes. X. 69, 70.

Trépied de Delphes ; ſon uſage. XI. 57.

Très-Chrétien ; aſſertio imperator. chriſtianum, jure *Chriſtianiſſimum* eſſe dicendum. XI. 166. obſervation ſur ce titre, affecté aux rois de France. XIII. 237, 253 & *ibid.* & XIV. 501 & *ſuiv.*

Tréſor des chartes du roi ; obſerv. ſur ſes archives. XIII. 198. & XIV. 462. ſon état actuel. XIV. 505.

Tréſorier en Angleterre. XIII. 510.

Tréſoriers de France ; recueil de leurs priviléges. XIII. 219.

TRETERUS ; Jeroſolymitana peregrinat. XIV. 89.

Trèves ; cartes. X. 75. auteurs ſur la ville & l'électorat de Trèves. XI. 283 & *ſuiv.* hiſt. Trevirenſis. XII. 87. geſta Treverorum. XI. 196. Trevirorum obſidio. 168. — *Trèves*, priſe par le maréchal d'Eſtrées. XII. 275.

Trévi ; ſtoria di Trevi. XI. 562.

Trévidon ; ſa ſituation. XIV. 425.

TREVISA (Joannes) édit. de Raoul d'Higden. XIII. 443.

TREVISAN (Bernard) della laguna di Venezia. XI. 531.

TRÉVISAN (Marc) vita di Franc. Erizzo. XI. 529. attioni eroiche di Lazaro Mocenigo. 531.

Tréviſe ; auteurs ſur la ville & la marche de Tréviſe. XI. 367, 387, 394 & 539.

TRIAGIA ; hiſt. de Larino. XI. 483.

TRIBALD (Louis) Epœneſis Iberica. XIII. 408.

TRIBALDOS de Toledo ; guerre de Grenade. XIII. 391.

Tribonien ; ſa vie. XIV. 354.

Tribus du peuple Romain. XI. 118. & XIV. 418 & 427.

Tricines ; rem. ſur ce lieu. XIV. 470.

Trieſte ; hiſt. de cette ville. XI. 545.

TRIGAN (Charles) hiſtoire de Normandie. XIII. 61.

TRIGAULT (Nicolas) de Chriſtiana expedit. apud Sinas. XIV. 124. de Chriſtianis apud Japonios triumphis. 129. rei chriſtianæ apud Japonios. comment. *ibid.*

TRIGLAND (Jacob) progrès de l'Egliſe. XIII. 320.

TRIGLAND (Jacque) de origine & cauſis rituum Moſaicorum. X. 221. conjectanea de Dodone. XI. 47.

TRILLO (Ant.) guerres de Flandre. XIII. 293.

Trimouille ; v. Tremoille.

TRINAGIUS (Bernardinus) Vicentinæ inſcriptiones. XI. 538.

Trinci ; généalogie de cette famille. XIV. 218.

TRINGUIER ; carte du diocèſe de Lavaur. X. 85.

Trinitaires ; hiſt. de l'ordre des Trinitaires. X. 405 & *ſuiv.*

Trinité créée ; Filles de la Trinité créée, dites religieuſes de la congrégation de S. Joſeph. X. 446 & *ſuiv.*

Trinité ; inſtitution de cet hôpital. XIII. 15.

Ste. *Trinité ;* monum. hiſt. de la maiſon de la Trinité à Palerme. X. 482. & XI. 377, 494.

Triomphe ; de triumphis, &c. XI. 54, 102, & 119. & XIV. 423.

TRIPPAULT ; ſiége d'Orléans, & ſa délivrance par la Pucelle. XII. 142, 143. antiquités d'Orléans. XIII. 81.

TRISTAN (P. Jac.) chron. des Minimes. X. 407, 408.

TRISTAN (Jean) commentaires hiſtoriques. XI. 91. traité du Lys. XIV. 201.

TRITHÊME ; chronic. Hirſaugienſe. X. 343. annales Hirſaugienſes. *ibid.* de ordine Carmelitano. 368. de origine Francorum. XI. 167. ſes ouvrages. 184, 187, 189. de origine Bavarorum. 260. vie de Frédéric I, électeur Palatin. 279. chronicon Sponheimenſe. 280. — Hirſaugienſe. *ibid.*

Trittow ; carte du bailliage de Trittow, Reinbeck, &c. X. 73.

Triumvirat ; hiſt. du premier & du ſecond triumvirat. XI. 74.

TRIVET ; annales ſex regum Angliæ. XIII. 455.

TRIVETH (Nicolas) chronicon. X. 157. & XII. 86.

TRIVORIUS ; de vera Francorum origine. XII. 16.

TROGUE-POMPÉE ; *v.* JUSTIN.

Trois Rois ; hiſtoire des Trois Rois. X. 215 & 264.

TROMBELLI ; memorie iſtoriche. XI. 454.

Tromp, amiral ; ſa vie. XIII. 323.

Trompette ; ſon uſage chez les anciens. XIV. 414. de forenſi Judæorum Buccina. X. 221.

TRONCI ; hiſt. de Piſe. XI. 512.

TRONCHET ; vie de M. de Tillemont. XIV. 407.

TRONÇON ; entrée de leurs majeſtés à Paris. XIII. 245.

S. *Trophime*, évêque d'Arles. XIII. 158.

TROSTHER ; hiſt. de Tranſylvanie. XI. 355.

TROUILLARD ; mém. des comtes du Maine. XIII. 91.

Troupes de France ; leur hiſtoire. XIII. 225, 226.

Troye ; carte du royaume de Troye. X. 56. hiſt. de la guerre de Troye. X. 98. XI. 24 & *ſuiv.* & XIV. 321. hiſt. du royaume de Troye. XI. 25. de non capto Ilio. 26. ſur la durée du ſiége de cette ville. XIV. 430 & 436. différentes traditions ſur la guerre de Troye. 500.

Troye en Champagne ; hiſt. de cette ville. XIII. 57, 58. de ce qui s'eſt paſſé en la ville de Troye au ſujet des Jéſuites. X. 472.

TRUBLET ; mém. ſur MM. de Fontenelle & de la Motte. XIV. 402.

Truchsès ; archev. de Cologne. XI. 286.

Trudonenſis abbatia ; geſta abbatum Trudonenſium. X. 340.

TRULLO (Jean) de canonicis regularibus. X. 416.

TRUSSEL ; hiſt. d'Angletetre. XIII. 448.

TSCHUD ; origines comitum de Habſburg. XI. 200.

TUFFO (J. B. del) hiſt. des Théatins. X. 436. cronologia della famiglia del Tufo. XIV. 228.

TUBERON (Louis) commentarii. XI. 349. & 350. de Turcarum

origine. XIV. 71.

Tui; antiq. de cette ville & de ſon égliſe. XIII. 394.

Tulle; hiſt. eccleſiæ Tutelenſis. XIII. 129. actes de cet évêché. XII. 88.

Tullia; remarq. ſur ſon *Fanum*. XIV. 419.

Tunis; auteurs ſur ce royaume. XIV. 140. expédition de Charle-Quint à Tunis. XI. 168, 169, 228 & 230.

TURANO; vita è virtu della ſuor Maria Crociſiſſa della Concezzione. X. 366.

Turcs; de Saracenis & Turcis chronicon. X. 171. mœurs & hiſt. des Turcs. XIV. 68 & *ſuiv.* 80. leur hiſt. littéraire. 398.

TURCKIUS (Guill.) Germania media. XI. 157.

TURCKIUS (Henri) faſti Carolini. XI. 213. & XII. 128.

Turcomanie; carte. X. 92.

Turenne; franchiſes de cette vicomté. XIII. 129.

TURENNE (le maréch. de) ſes liaiſons avec les princes. XII. 307. ſes mémoires. 328. *ſa vie*. 351, 372 & 373. ſes funérailles. XIII. 250.

TURGE LOREDAN (Marie) *v.* LÉONARD (Marguerite) dont ce nom eſt l'anagramme.

Turgot; ſon éloge. XIV. 490.

TURIEN (Louis) generales ord. Carthuſiani. X. 404.

Turin; plan de Turin. X. 88. auteurs ſur cette ville. XI. 372 & 582. ſiége. XII. 334.

TURINO (Camillo) proſpectus hiſt. Carthuſienſis. X. 404.

TURLAY; corona auſtralis. XIV. 48.

TURLER; de migrationibus populor. ſept. X. 191. & XI. 149.

TURNEBE; de vino. XI. 50. de Caliſio capto. 171.

TURNELL; Maria Stuarta vindicata. XIII. 521.

TURPIN, archev. de Reims; chronique. XII. 126. de vita Caroli Magni & Rolandi. XI. 165, 175.

TURPIN (Matthieu) hiſt. de Naples. XI. 467.

TURPIN (le P.) anna-

les des comtes de S. Paul. XIII. 52.

TURPIN (M.) vies des hommes illuſtres. XII. 351. hiſt. du royaume de Siam. XIV. 113. *aux additions.*

TURQUET (Mayerne) hiſt. d'Eſpagne. XIII. 341.

Turquie ; cartes. X. 91, 92, 94.

TURRE (Ant. Mar. de) ſupplementum annalium Minorum. X. 377.

TURRE (Philippe à) monumenta veteris Antii. XIV. 338.

TURRE (Raphaël de) *v.* TORRÉ.

TURRIANUS (Cervera) *v.* TORRE.

TURRIGIUS ; notæ ad Urſi Togati inſcriptionem. XI. 105.

TURSELIN (Horace) hiſtoria ab orig. mundi. X. 125. vie de S. François Xavier. 456. Lauretana hiſtoria. XI. 446. hiſt. du Chriſtianiſme dans le Japon. XIV. 129.

TURTURA ; vita Hieronymi Æmiliani. X. 439.

TURTURETI ; Sacellum regium. XIII. 361.

Tuſculane ; hiſt. de cette ville. XI. 370 & 446. *v. Freſcati.*

Tuſculum antiquum. XI. 370. v. *Freſcati.*

TUTINI ; de ſeggi di Napoli. XI. 474. de Sette officii. *ibid.* iſtoria della famiglia Blanch. XIV. 219. alliances de la maiſon della Marra. 224.

TUTOR y Malo ; hiſt. de l'ancienne & de la nouv. Numance. XIII. 372.

TWIN ; de rebus Albionicis. XIII. 443.

TWYSDEN ; hiſt. Anglicanæ ſcriptores. XIII. 438. apologie de l'égliſe Anglicane. 495.

TYNDAL ; remarq. ſur l'hiſt. d'Angleterre de Rapin Thoyras. XIII. 450.

TYPOTIUS ; de regno Sueciæ. XIV. 11. ſymbola. 325.

Tyr ; fondation de cette ville. XIV. 468.

TYRREL ; hiſt. d'Angleterre. XIII. 445.

Tyrtée ; rech. ſur ſa vie & ſes ouvrages. XIV. 442.

UBALDINI (J. B. di Lorenzo) istoria della casa de gli Ubaldini. XIV. 229.

UBALDINI (Pétruccio) la vita di Carlo Magno. XII. 127. dames illustres d'Angleterre. XIII. 517. descript. de l'Ecosse. *ibid.*

UBBO EMMIUS; *voyez* EMMIUS.

Uberti (Farinata de gli) duc d'Athènes; sa vie. XI. 509.

UBERTIN de Cazale; arbor vitæ crucifixæ Jesu. X. 388.

Ubiens; de ara Ubiorum. XI. 159.

UDALL; vie de Marie Stuart, reine d'Ecosse. XIII. 519.

S. *Udalric & S. Afre* d'Augsbourg; chronique de ce monastere. XI. 181.

Udine; hist. de cette ville. XI. 544.

UGHELLI; Italia sacra. XI. 361. imagines Columnensis familiæ. XIV. 221. albero della famiglia de Conti, &c. 223.

UGOLI; liber pontificalis. XI. 419.

UGOLINI; thesaurus antiquitatum sacrarum. X. 218.

UGONI (Flav. Alex.) de Italiæ & Græciæ calamitatibus. XI. 403. excellence de la ville de Venise. 517.

Ukraine; carte. X. 68.

Uladislas; v. *Ladislas.*

Ulci; Ulciensis ecclesiæ chartarium. XI. 481.

Ulefeld (le comte d') sa vie & celle de sa femme. XIV. 34. son apologie. *ibid.*

ULEFELD (Jac.) legatio Moscovitica. XIV. 63.

ULHARDI (Philippe) de bello Gallico. XII. 14.

ULLOA (Alfonse de) vie de l'emp. Charles V. XI. 227. vie de Ferdinand I. 231. hist. de l'Europe. 412. vie de Ferrand de Gonzague, prince de Molfetta. 564. guerres d'Italie. XII.

166. commentarios. XIII. 299. l'Aſie de Barros. XIV. 105. hiſt. de l'Inde orientale. 109. expéditions en Afrique. 138 & 140. hiſt. de Chriſt. Colomb. 147. conquête du Pérou. 157.

ULLOA (Antoine de) voyage à l'Amérique méridionale. XIV. 157.

Ulm; carte du territoire de cette ville. X. 70.

Ulrich, duc de Wirtemberg; de laudibus ejus. XI. 166. de rebus geſtis. 168. oratio de expulſo & reſtituto. 169. de reditu. *ibid.*

ULUG-BEG; tabulæ geographicæ. X. 26. epochæ celebriores. XI. 21.

UNCTIS (Petruccio de) fragmenta Fulginatis hiſtoriæ. XI. 401.

Unilla, princeſſe de Toſcane; ſa vie par Puccinelli. XI. 503.

Unigenitus; différens écrits hiſtoriques concernant la conſtitution Unigenitus. X. 257 & *ſuiv.*

Univerſités; academiæ ſcholæque illuſtres. X. 171.

Univerſités de France; recueil contre les Jéſuites. XIII. 260. ſupplém. conten. l'inſtitution des 21 Univerſités. *ibid.*

Univerſité de Paris; ſon hiſtoire. XIII. 17 & *ſuiv.* ſes différends avec les Jéſuites. 19 & *ſuiv.* ſa réformation; ſes priviléges. 23 & *ſuiv.* ſes facultés. 25 & *ſuiv.*

Upſal; hiſt. de cette ville & de ſes évêques. XIV. 18.

UPTON; de ſtudio militari. XIV. 192.

URBAIN IV, pape; ſes lettres. XII. 64 & 88. — *Urbain VI*; ſon hiſtoire. XI. 382.

URBANI; défenſe de la républ. de Veniſe. XI. 546.

Urbanité Romaine. XIV. 435.

Urbin; auteurs ſur cette ville. XI. 392, 455, 456.

Urim & Thummim; diſſertations. X. 221.

Urraca (Dona) ſa vie. XIII. 365.

URRÉA (Franc. Ximenès de) diſſert. ſur les médailles. XIV. 313.

URRETA (Luiz de) hiſt. de Predicadores en Etyopia. X. 398. hiſt. de l'Ethiopie. XIV. 142.

URSATUS (Sertorius) *v.* ORSATO (Sertorio)

URSI (Robert) de obſidione Tifernatum. XI. 401.

Urſi; vie de ce cardinal. XIV. 387.

S. *Urſin* ou *Urſicin*, premier évêq. de Bourges; ſa vie. XII. 77.

URSIN; vie de S. Léger. XII. 38.

URSINO de Rivo; vindiciæ pro capite regis Angliæ. XIII. 472.

URSINS (J. Juvenal des) remarque ſur l'arrêt au ſujet de la Lorraine. XIII. 183.

URSINUS (Fulvius) ſelecta de legationibus. XI. 39, 77. notæ ad Jul. Cæſarem. 69. hiſtoricorum vet. fragmenta. 75. notæ ad Auguſtinum de legibus Romanis. 95. notæ ad topographiam Romæ. 96. familiæ Romanæ. 100. & XIV. 311. notæ ad calendarium. XI. 100. appendix ad libr. de Triclinio Romano. 121. imagines, &c. virorum illuſtrium. XIV. 317.

URSINUS (J. Henri) hiſt. eccleſiarum Germaniæ. XI. 329.

URSINUS (Joach.) Hiſpanicæ Inquiſitionis ſecretiora. X. 317.

URSTISIUS; *v.* WURSTISEN.

Urſus Togatus; notes ſur une inſcription qui le concerne. XI. 105.

Urſulines; religieuſes Urſulines. X. 441 & *ſuiv.*

Uſcoques; hiſt. de ces peuples. XI. 546.

USSERIUS (Jacque) annales. X. 151. chronologia ſacra. 183. de Macedonum & Aſianorum anno ſolari. 184 & XI. 51. hiſtoria Gotheſcalchi. X. 249. de primordiis eccleſiarum Britannicarum. XIII. 491. epiſtolarum Hibernicarum ſylloge. 526 & *ſuiv. ſa vie & ſes lettres.* 516. & X. 151.

USSIEUX (d') hiſt. de la découverte des Indes. XIV. 104.

USTARROZ (J. Fr. André de) defenſa de la patria de S. Laurencio. XIII. 360. coronaciones de los reyes de Aragon. 376. progreſſos de la hiſtoria de Aragon. 378.

USUARD; ſon martyrologe. X. 226, 274 & 275.

Utrecht; cartes. X. 78. auteurs ſur cette ville. XIII. 289, 312,

314 & *suiv.* Trajectum eruditum. XIV. 392. négociations de la paix d'Utrecht. XIV. 304.

Utriculaires de Cavaillon. XIV. 328.

Uxbridge; tractatûs Uxbridgensis relat. XIII. 470.

UYTEMBOGAERT; hîstoire ecclésiast. XIII. 320.

Uzès; ancienne chron. de cette Eglise. XIV. 502.

Vabalathus ; ſes médailles. XIV. 421.

Vachet; l'artiſan chrétien. X. 414.

Vaddere ; origine des ducs de Brabant. XIII. 283.

Vadianus ; commentarius in Pomp. Melam. X. 24. abbates S. Galli. XI. 178. de obſcuris Alamannicorum verborum ſignific. 179. Farrago antiquitatum Alamannicarum. 179. de Chriſtianiſmi ætatibus. *ibid.* de conjugio ſervorum. *ibid.* commentar. ad Melæ Sarmatiam. XIV. 41.

Vagedes ; periodus regni Auſtraſiæ. XIII. 181.

Vagliano : le rive del Verbano. XI. 562.

Vaha (Guill. de) editio vitæ S. Guillelmi Magni. X. 363.

Vaillant (Clément) apanage des enfans de France. XIII. 256.

Vallant (J. Foi) hiſt. Ptolemæorum. XI. 10. Arſacidarum imperium. 17. Seleucidarum imp. 20. nummi familiarum Romanarum. XIV. 311. ſes différens ouvrages ſur les médailles. 319 & *ſuiv.* ſes recherches dans les mém. de l'académie des Inſcript. 415, 421.

Vaillant (MM.) pere & fils ; leur éloge. XIV. 418.

Vaillant (M.) avocat : mémoires ſur la juriſdiction de Cluni. X. 347.

Vair (Guill. du) réponſe d'un bourgeois de Paris. XII. 226. remontrances. *ibid.* diſcours de la négociation. 232. pour la manutention de la loi Salique. XIII. 191.

Vaiſon ; hiſt. de ſes évêques. XIII. 166 & *ſuiv.*

Vaissete ; géographie hiſtorique. X. 36. hiſt. de Languedoc. XIII. 137. diſſert. ſur Romée de Villeneuve. 153.

Vaiira ; de vita Ni-

colai Pinelli. XIV. 406.

Val; relat. de la bataille de Val en Provence. XIII. 155.

Val des Ecoliers; hiſt. de ce monaſtere. X. 424. établiſſement de l'ordre. XII. 68.

Val de-Grace; réformation de cette abbaye. X. 341.

VAL (Guill. du) le collége royal. XIII. 32.

VALACRIUS; ſpectacula Veneta. XI. 367.

Valais; auteurs ſur ce pays. XIII. 263.

VALAURY; inſtitut du clergé ſéculier. X. 412.

VALBELLE (J. B. de) réponſe à la juſtification de Marſeille. XIII. 162.

VALBONAYS (le préſident de) mém. pour la juriſdict. du parlement de Dauphiné ſur Orange. XIII. 168 & *ſuiv.* mém. pour l'hiſt. de Dauphiné. 171. *ſon éloge.* XIV. 441.

Valcamonica. XI. 543.

VALCAMONICA (Greg. di) curioſi trattenimenti. XIII. 268.

Valciodorenſe monaſterium; chronicon. X. 343.

VALCKENIER; l'Europe en mouvement. XIII. 304.

VALDEREDUS; addit. ad chron. Fl. Dextri. X. 156. & XIII. 356.

VALDEZ; prærogativa Hiſpaniæ. XIII. 404.

Valdichiana; deſcription de cette vallée. XI. 501.

VALDOR (Jean) triomphes de Louis le Juſte. XII. 253.

VALDORI (le capit.) diſc. du ſiége de Rouen. XII. 224.

VALDORI; anecdotes du miniſtere du card. de Richelieu. XII. 272.

VALENÇAY (d'Eſtampes de) cenſure de quelques livres. XIII. 210.

Valence en Dauphiné; hiſt. de ſes évêq. XIII. 173. concile tenu en cette ville. XII. 50.

Valence ſur le Pô; ſiége de cette ville. XI. 563.

Valence; carte du royaume de Valence en Eſpagne. X. 91. hiſt. de la ville & du royaume de Valence. XIII. 387 & *ſuiv.*

Valenciennes; hiſt. de cette ville. XIII. 281. ſon ſiége. 317.

S. *Valentin*, apôtre de

ſa Rhétie ; ſa vie. XIII. 267.

Valentin ; origine de ſon héréſie. XIV. 520.

VALENTIN *de Saint-Amant* ; prodromus Carmelitanus. X. 371 *& ſuiv.* Harpocrates. Jeſuiticus. 372. heroica Carmeli regula. *ibid.* pomum diſcordiæ. *ibid.*

Valentiniens ; conjecturæ de Valentinianorum hæreſi. X. 296.

VALENZUELA ; Portugal unido y ſeparado. XIII. 420.

VALERA (Diégo de) chron. d'Eſpagne. XIII. 336.

VALERE MAXIME ; hiſt. varia. XIV. 516.

VALERE-ANDRÉ ; hiſt. de l'Univerſité de Louvain. XIV. 392.

VALERIANI ; antiq. de Ravenne. XI. 447.

VALERINI ; beautés de Vérone. XI. 539.

S. *Valéro*, év. de Saragoce ; ſa vie. XIII. 380.

Valérius Meſſala (M.) mém. ſur cet ami d'Auguſte. XIV. 512.

VALERIO (Auguſtin) hiſt. des évêques de Vérone. XI. 539. vie de S. Charles Borromée. 552.

VALETTE (Jean de la) grand-maître de Malte ; ſa lettre ſur la guerre de Malte. XI. 590.

Valette (le card. de la) ſes mémoires. XII. 278. *aux additions.*

Valette (M. de la) ſa vie. XII. 365.

Valette (la ducheſſe de la) ſon entrée à Metz. XIII. 245.

VALGUARNERA ; de origine Panormi. XI. 376. origines de Palerme. 493.

VALIERO ; guerre de Candie. XI. 548.

VALINCOURT ; vie du duc de Guiſe. XII. 361.

VALLA (Laur.) trad. d'Hérodote. XI. 27. notæ ad Titum Livium. 65. de rebus à Ferdinando Aragonum rege geſtis. XIII. 330 & 343.

VALLADIER ; les ſaintes montagnes & collines d'Orval. X. 357. hiſt. de S. Arnoul de Metz. XIII. 178.

VALLE de la Cerda (Luys) Deſempeño, &c. XIII. 407.

VALLE (della) condizioni di Abbas, re di Perſia. XIV. 86.

VALLE (Théodore) illuſtri padri Predicatori

nel regno di Napoli. X. 400. la regia & antica Piperno. XI. 440, 441.

VALLÉ (Pietro della) ſes voyages. XIV. 182 & 183.

VALLECHIA (Gui de) v. CORVARIA.

VALLEMONT (l'abbé de) élémens de l'Hiſt. X. 11.

Vallengin; carte. X. 76.

Vallées de Piémont; hiſt. des égliſes de ces vallées. X. 300 & *ſuiv.* v. *Vaudois.*

VALLES y Lopes (D. J. Ant.) carta genealogica della caſa de Guaſto. XIV. 222.

VALLES (Maeſtro) hiſt. du marquis de Peſquaire, &c. XI. 230. & XIII. 403.

VALLETTA (Joſeph) ginnaſio Napoletano. XI. 477.

VALLI: république de Saint-Marin. XI. 576.

VALLIN (George) de ſancta Genoveſa. XIII. 17.

Vallombreuſe; hiſt. de l'ordre de Vallombreuſe. X. 350.

Valori (François) ſa vie. XI. 509.

VALORI (Nicolas) vie de Laurent de Médicis. XI. 504, 506, 507.

Valois; hiſt. de ce pays. XIII. 40.

VALOIS (Adrien) notæ ad excerpta de imperatoribus. XI. 397. notitia Galliarum. XII. 18. not. Gall. defenſio. 19. geſta Francorum. 108. de annis Dagoberti. 117. carmen de laudibus Berengarii. XII. 131. & XIII. 47. de baſilicis. XIII. 16 & *ibid.*

VALOIS (Henri de) verſions d'Euſebe, Socrate, &c. X. 223, 224. collectanea Conſtantini Porphyrogenetæ. XI. 39, 78. Ammiani Marcellini hiſtoriæ. 90. de populi fundis. 95. excerpta de legationibus. 134. notæ ad carmen de Berengarii laudibus. 380.

VALOIS (Charles de) ſes ouvrages inſérés dans les mém. de l'académie des Inſcript. XIV. 414, 415, 421, 422, 426, 430, 432, 435, 441, 446, 447, 452, 453, 456, 462, 469. *ſon éloge.* 479.

VALOIS (François) Muſæum Cortonenſe. XIV. 330.

Valparayſo: hiſt. de ce ſaint lieu. XIII. 392.

Valſalva; ſa vie. XIV. 387.

VALSECHO : ſiége de Véruc. XI. 580.

Valteline : ſa deſcription. XI. 365. hiſt. de ce pays. XIII. 267, 268. guerre ſous Louis XIII en cette province. XII. 264, 266, 269, 270, 275.

VALVASOR : topographia Carinthiæ. XI. 252. deſcript. de la Carniole. 253.

VAN-BEMMEL : deſcription d'Amersfort. XIII. 316.

VAN-BIRKEN : prérogatives de la maiſon d'Autriche. XI. 248.

VAN-BREEN (Gille) hiſt. des Vaudois. X. 300.

VAN-BUEREN : cohors Muſarum. XIV. 367.

VAN-DALE : de Idololatria. X. 100. diſſertat. XI. 56.

VAN DEN HOF : hiſt. d'Enchuyſen. XIII. 312.

VAN DEN STERRE : vita S. Norberti. X. 419. & XI. 305. vitæ SS. ordinis Præmonſtratenſis. X. 419.

VAN-GESTEL : hiſt. de Malines. XIII. 284.

VAN GONTHOEVENS : chron. Hollandiæ. XIII. 311.

VAN HAAFTENS : les lauriers de Naſſau. XIII. 300.

VAN-HAECHT GOIDSCHEN-HOVEN : chronic. ducum Brabantiæ. XIII. 283.

VAN-HEUSSEN : Batavia ſacra. XIII. 319. hiſt. epiſcopatuum fœderati Belgii. *ibid.*

VAN-HOEY : ſes lettres. XIII. 307.

VAN-HOORN : deſcription de la Chine. XIV. 124.

VAN-KLEN : Batavorum legationes in Moſcoviam. XIV. 64.

VAN-LEEUVEN : Batavia. XIII. 312. deſcript. de Leyde. 313.

VAN-LOON : hiſt. métallique des Pays-Bas. XIII. 276.

VAN MEERBEEK : chronica. XIII. 275.

VAN-MIÉRIS : recueil de chartes. XIII. 311.

VAN-SANDE : Belgarum annales. XIII. 296. le lion des Pays-Bas. 298.

VAN SOMMEREN : deſcript. de la Hollande. XIII. 310.

VAN-STAVEREN : Cornelius Nepos, cum notis. XI. 35.

VAN-TIL : de ſitu Pa-

radiſi terreſtris. X. 195.

VAN-WAESBERGH ; Gerardi-Montium. XIII. 279.

VAN-VLIET ; révolut. arrivées en Siam. XIV. 83.

VAN-ZOMEREN ; deſcript. de Gorcum, &c. XIII. 313.

VANDALBERT ; martyrologium. X. 274. & *ibid.*

Vandales ; leur hiſt. XI. 150 & *ſuiv.* annales Vandalorum. 303. hiſt. de la Vandalie. *ibid.*

VANDAM ; de inundationibus. XIII. 289.

VANDER-BANDT ; Joannes Bragantius illegitimus rex. XIII. 422.

VANDER-BURCH (Lambert) Guidonis vita. XIII. 278. généalogie des ducs de Savoye. XIV. 227.

VANDER-HAER (Floris) les châtelains de Lille. XIII. 53 & 280. de initiis tumultuum Belgicorum. 291.

VANDER-HAMMEN y Léon ; hiſt. de Philippe II, roi d'Eſpagne. XIII. 347. de D. Juan d'Autriche. 348 & 402.

VANDER-HOOLK ; vie d'Edouard VI. XIII. 461.

VANDER-HOOVE ; chron. de Hollande, &c. XIII. 310.

VANDER-HOWEN ; *c'eſt* Jean DE WITT.

VANDER-LINDEN ; vie du roi Jean Sobieski. XIV. 54.

VANDER-MEULEN ; commentaire ſur le traité de Grotius *de Jure belli & pacis*. X. 104. de ortu & interitu imperii Rom. XI. 80.

VANDER-MEULEN ; *v.* MOLANUS.

S. *Vandrille*, abbé de Fontenelles ; ſa vie. XII. 73.

VANEL ; hiſt. d'Eſpagne. XIII. 341. hiſt. d'Angleterre. 446.

Vanini (Jule-Céſar) ſa vie. X. 315.

Vannes en Bretagne ; antiq. des environs de cette ville. XIV. 331.

VANSELTURT ; relat. du Bengale. XIV. 111.

VANSLEB ; état préſent de l'Egypte. XI. 1. nouvelle relat. d'un voyage en Egypte. 2. hiſt. de l'égliſe d'Alexandrie. XIV. 135.

VARANE ; de geſtis Joannæ virginis. XII. 142.

VARCHI (Benedetto)

hiſt. de Florence. XI. 506.

VARCHI (J. Phil.) guerres de Florence. XI. 370. vie de Philippe Strozzi. *ibid.*

VAREA (Lazor à) dictionaire géographique. X. 51.

VAREILLES (le baron de) défenſe de Caſſel. XII. 346.

VARELLA ; guerre en Portugal. XIII. 421.

VAREN DE SOTO ; traduction de l'hiſt. de Davila. XII. 210.

VARENIUS (Bernard) géographie générale. X. 30, 31. deſcriptio regni Japoniæ, &c. XIV. 127.

VARENNE (le P. de) hiſt. de Conſtantin le Grand. XI. 147.

VARENNES (Gilbert de) le roi d'armes. XIV. 196.

VARENNES (de) trad. de l'hiſt. généalogique des Tartares. XIV. 115.

VARERIUS (Gaſp.) *v.* BARREIROS.

Vareſe ; ſtoria del ſacro monte ſopra Vareſe. XI. 562.

VARET ; relation de la paix de l'égliſe. X. 253. factum pour les religieuſes de Ste. Catherine lez-Provins. X. 393.

VARGAS (Alph. de) *v.* SCIOPPIUS (Gaſpard)

VARGAS (Barnabé Moreno de) hiſt. de Mérida. XIII. 372. liber de vita patrum Emeritenſium. *ibid.* diſcours de la nobleſſe d'Eſpagne. XIV. 268.

VARGAS (Bernard de) chronique de l'ordre de la Mercy. X. 430. milicia y deſcript. de las Indias. XIV. 150.

VARGAS (François de) lettres & mémoires. X. 247.

VARGAS (Fr. Diaz de) guerra de Portugal. XIII. 417.

VARGAS (Thom. Tamaio de) défenſe de l'hiſt. de Mariana. XIII. 338. Flav. Lucio Dextro defendido. 356. défenſa de la deſcenſion de la Sta. Virgen, à dar la caſulla à S. Ildefonſo. 368. notæ ad vitas patrum Emeritenſium. 372. rétabliſſement de la ville de S. Salvador. XIV. 164. memorial de la caſa de Luna. 275. de la caſa de Soſa. 279. tratado de la caſa de Valenzuela. 281.

VARILLÆO (Pyrrhus à) compendium poli-

ticum. XIV. 40.

VARILLAS ; hiſt. des révolut. en matiere de religion. X. 302. politique de la maiſon d'Autriche. XI. 249. anecdotes de Florence. 507. hiſt. de Louis XI. XII. 150. hiſt. de Louis XI & de ſes ſucceſſeurs. 188. pratique de l'éducation des princes. XIII. 401. réponſe à la critique de Burnet. 493.

Variſcia hiſtoria. XI. 314.

Varne ; de clade Varnenſi. XI. 352.

VARRERIUS (Gaſp.) *v.* BARREIROS.

VARRON (D. Pedro) compendio genealogico de la caſa de Leyva. XIV. 274.

Varus ; époque de ſa défaite. XIV. 495.

VASCO ; deſcrittione d'un ramo di caſa Forni. XIV. 222.

VASCONCELLOS (Antoine) Anacephalæoſis. XIII. 411.

VASCONCELLOS (Aug. Manuel y) vie de Jean II. XIII. 414. du comte de Viana. 427.

VASCONCELLOS (Jac. Menoetius) de Eborenſi municipio. XIII. 332. antiq. Luſitaniæ. 410. antiq. municipii Eborenſis. *ibid.*

VASCONCELLOS (Simon de) chronique de la compagnie de Jéſus au Bréſil. X. 451.

Vaſes ; de vaſculis. XI. 51. — *Vaſes* dont les anciens faiſoient uſage dans les feſtins. XIV. 485.

VASÉE ; rerum Hiſpanicarum chron. XIII. 330 & 336.

VASLIN DES BRÉAUX ; mém. ſur les tréſoriers de France. XIII. 219.

VASSALLO ; genealogia de Micciche di Sicilia. XIV. 223.

VASSEBOURG (Richard de) antiquités du royaume d'Auſtraſie. XIII. 181. antiq. de la Gaule Belgique. 274.

VASSEUR (Jacque le) annales de Noyon. XIII. 46 *& ſuiv.*

VASSOR (Michel le) lettres & mém. de Vargas & de Malvenda. X. 247. hiſt. de Louis XIII. XII. 251.

Vaſſy ; écrits ſur le tumulte de Vaſſy. XII. 173.

S. *Vaſt*, év. d'Arras ; ſa vie. XIII. 51.

VASTOVIUS ; vitis Aquilonaris. XIV. 17.

Vatican ; ſa deſcript. &c. XI. 437, 438.

VATRY (l'abbé) ſes ouvrages dans les mém. de l'académie des Inſcriptions. XIV. 439, 443, 447, 448, 451, 454, 458, 460, 465, 472, 473, 480.

VATTIER ; l'Egypte de Murtadi. XI. 2. hiſt. Mahométane. XIV. 93. hiſt. de Tamerlan. 116.

VAUBAN (M. de) projet d'une dixme royale. XII. 30.

VAUCIENNES (Linage de) négociations faites à la cour de Rome. XI. 432. différend des Barberins avec Innocent X, pape. 439. mémoires ſur l'origine des guerres. XII. 275 & 328. relation des cardinaux. 380. mém. de ce qui s'eſt paſſé en Suéde. XIV. 14. origine du ſoulévement des Coſaques. 54.

Vaudois ; hiſt. des Vaudois. X. 299, 300, 301.

VAUGELAS (Cl. Favre de) ſa traduct. de Quint-Curſe. XI. 37.

VAUGHAM ; antiquit. XIII. 513.

VAULTIER ; Journal. XII. 332.

Vaux ; hiſt. de ce pays. XIII. 268.

VAVRE (Claude) la cour de Rome la ſainte. XI. 417.

VAYER DE BOUTIGNY (Roll. le) traité de la peine du péculat. XIII. 261.

VAYER (de la Mothe le) diſcours de l'Hiſtoire. X. 5. du peu de certitude qu'il y a dans l'Hiſtoire. 9. traduct. de Floſus. XI. 63. introduct. à l'hiſt. de France. XII. 95. contrariété d'humeurs entre certaines nations. XIII. 213.

VAYRAC (l'abbé de) trad. des mém. du card. Bentivoglio. XII. 248. Journal du voyage du roi à Reims. 337. état de l'Eſpagne. XIII. 328. révolut. d'Eſpagne. 341.

VAZQUEZ de Mirando ; S. Ildefonſo defendido. XIII. 369.

Vazſtenenſe diarium. XIV. 18.

VECCHIAZZANI ; diſc. ſur Forlimpopoli. XI. 448. hiſt. de cette ville. 450. la vérité défendue. *ibid.*

VECCHIETTI ; de anno

primitivo, &c. X. 186.
VECERIUS ; de duabus ſeditionibus Siciliæ. XI. 152, 375 & 493.
VEDRIANI ; hiſt. de Modène. XI. 566. évêq. ſaints, cardinaux de cette ville. 567. raccolta de pittori, &c. XIV. 362. dottori Modoneſi. 389.
VEER (Girard le) deſcription des voyages aux Indes. XIV. 108.
VÉGA (Pierre de la) chronicon Hieronymitani ordinis. X. 330.
VÉIEL (Elie) de eccleſia Græcanica. XIV. 78.
Véies ; auteurs ſur cette ancienne ville. XI. 370, 441, 442.
VELASCO (Juan-Fern. de) ſur la prédication de S. Jacques en Eſpagne. XIII. 358. & *ibid.*
VELASCO (Juan-Bannos de) memorial de marques de Eſtepa. XIV. 272.
VELASCO (Ant. Pal.) vies des Peintres. XIV. 362.
VELASQUEZ (Antoine) conjuration de Fieſque. XI. 572.
VELDIUS ; acta ſanctorum. X. 283.
Vélétri ; hiſt. de cette ville. XI. 441.
Vélez (los) viceroi de Naples. XI. 474.
VELIUS ; chronique de Horn. XIII. 312.
VELLAIO ; guerre de Candie. XI. 547, 548.
VELLEIUS PATERCULUS ; *voyez* PATERCULUS.
VELLEIUS (Hubert) ſupplément à l'hiſt. de Robert Gaguin. XII. 90.
VELLY (l'abbé) hiſt. de France. XII. 114.
VELSER ; rerum Boicarum libri. XI. 261. rerum Auguſtæ-Vindelicorum. 272. antiqua Auguſtæ monumenta. *ibid.* inſcr. Auguſtæ Vindelicorum. XIV. 338.
VELYZQUEZ ; entrée de Philippe II en Portugal. XIII. 417.
Venaiſſin ; hiſt. de ce comté. XIII. 154. mém. ſur quelques monum. de ce comté. XIV. 511.
Vénalité des charges en France. XIV. 484.
S. *Venance*, martyr ; obſervat. in acta S. Venantii & aliorum martyrum. X. 284.
VENASQUE (Charles de) genealogica Grimaldæ gentis arbor. XIV. 222.
VENASQUE FARRIOLE ; la liberté glorieuſe de

Monaco. XI. 573.

VENATOR (J. Gaſp.) hiſt. ordinis Teutonici. X. 481. relatio de ord. Teutonico. XIV. 69.

Vendôme; privilége de cette abbaye. X. 340. chronicon Vindocinenſe. XII. 66. origo comit. Vindocinenſium. 71.

Vendôme (le duc de) hiſt. de ſes dernieres campagnes. XII. 335.

VENDOME (Céſar de) abrégé d'hiſtoire qu'on lui attribue. XII. 95.

VENDRAMENO; contra Venetæ reip. maledicos. XI. 527.

VENERIUS; de oraculis. XI. 47.

VENEROSO; Genio Ligure. XI. 569.

Veniſe; cartes des États de Veniſe. X. 89. auteurs ſur la républ. de Veniſe. XI. 390 & *ſuiv.* 396, 397, 398, 515 & *ſuiv.* hiſt. de l'égliſe de Veniſe. 531 & *ſuiv.* liberté. 533 & *ſuiv.* hiſt. littér. de Veniſe. XIV. 390. ſtatues de la bibliothéque de S. Marc à Veniſe. 331. inſcriptiones Venetæ infimi ævi. 341. Venetorum principum vitæ. X. 171.

Vénitiens; convention que S. Louis fait avec eux, pour ſon ſecond voyage. XII. 62.

Ventavon (*le monument de*) XIV. 439.

VENTURA (Comin.) raccolta d'alcune ſcritture. XII. 230.

VENTURA (Guill.) chronica Aſtenſis. XI. 389.

VENTURA (Secundinus) hiſt. quædam. XI. 389.

VENTURI (François) traduct. de Denys d'Halicarnaſſe. XI. 64.

Vénus; qu'il n'y en a eu qu'une. XIV. 441. — *Vénus Anadyoméne*. 505.

VENUTI (Marcello de) prem. découverte d'Herculea. XI. 478.

VENUTI (Philippe) diſſert. ſur le temple de Janus. XI. 115.

VENUTI NORIS (Rodolphini) collectanea Romanarum antiquitatum. XI. 110. de dea Libertate. 115. deſcript. de Rome. 437. obſerv. ſur le *Clitumnus*. 445. de cruce Cortonenſi. 510. monum. de Bourdeaux. XIII. 126. numiſmata maximi moduli. XIV. 323. numiſmata Romanorum pontificum. 326. muſeum Cortonenſe. 330.

Vêpres Siciliennes ; ragguagli iſtorici del Veſpro Siciliano. XI. 492.

VERA (Alvaro Ferreira de) origen da nobreza politica. XIV. 267.

VERA (Ant. de) Sevilla reſtaurada. XIII. 374.

VERA (Ferdinand de) antiguedad del linage de Vera. XIV. 282.

VERACIUS ; conſuetudines Bambergenſes. XI. 599.

S. *Véran*, év. de Cavaillon ; ſa vie. XII. 81.

VÉRARD (Charles) de expugn. regni Granatæ. XIII. 331, 344 & 391. & XLV. 100.

Verbanus lacus. XI. 562. v. *Lac Majeur*.

Verbe-Incarné ; religieuſes de l'ordre du Verbe-Incarné. X. 446.

VERBURG ; Spanhemii diſſert. de numiſmatibus. XIV. 320.

Verceil ; auteurs ſur cette ville. XI. 583 & *ſuiv*.

Verden, duché ; *voyez Ferden*.

VERDIER (Gilbert SAUNIER, ſieur du) hiſtoire Romaine. XI. 79. hiſt. des cardinaux. XII. 380. abrégé de l'hiſt. de France. 96. hiſt. de notre tems. 287.

VERDIER (du) ſieur de Vauprivas ; bibliothéque françoiſe. XIV. 393. *aux additions*.

VERDIZOTTI (François) hiſt. de Veniſe. XI. 520.

VERDIZZOTI (J. Marie) le vite de S. Padri. X. 327.

VERDUC (le P.) vie de S. Théodore de Celle. X. 425.

VERDUGO (François) commentarii. XIII. 317.

Verdun ; hiſt. de cette ville. XIII. 179. chron. Virdunenſe. XII. 66. chron. S. Vitoni Virdunenſis. 69. hiſt. epiſc. Virdun. 87.

Verdun ; Journal de Verdun. X. 167.

VÉRELIUS ; hiſt. Gothrici & Rolfonis. XIV. 9. fragment. hiſt. Olai Tryggiaſons. 10. Haraudi & Boſæ hiſt. *ibid*. hiſt. Hervaræ. *ibid*. auctarium. *ibid*.

VERGARA Alava ; hiſt. de l'ordre de S. Jacques. XIII. 363.

VERGARA (Hipolite de) vie du roi Ferdinand III. XIII. 366.

VERGARA (Céſar Ant.) monnoies du royaume de Naples. XI. 475.

VERGER de Hauranne (Jean du) abbé de S. Cyran; Queſtion royale. X. 110.

VERGERIO (Pierre-Paul) de Carrarienſium familia. XI. 367, 392. orationes & epiſtolæ. 392.

VERGERIO (Pierre-Paul) deſcript. de Genève. XIII. 268.

Vergier d'honneur; notice de cet ouvrage. XIV. 467.

VERHEYK; ſon édit. d'Eutrope. XI. 63.

VERI; hiſt. de Veniſe. XI. 518.

VÉRINI; de illuſtratione urbis Florentiæ. XI. 508. de comitibus Concordiæ. 568.

VÉRITÉ; eſſai ſur l'hiſtoire de Picardie. XIII. 43. hiſt. du Ponthieu. 45.

VERJUS; hiſt. de S. François de Borgia. X. 457 *& ſuiv.*

VERMEY; Gerſon in tumulo glorioſus. XIII. 19.

VERNINO; guerre de Dalmatie. XI. 528.

VERNULÆUS; apologia pro gente Auſtriaca. XI. 235 & 248. cauſa belli Sueco-Germanici. 236. hiſtoria Auſtriaca. 248. de cauſis occupatæ Lotharingiæ. XIII. 182. Reſponſio ad prætenſum jus Francorum. 200. hiſt. academiæ Lovanienſis. XIV. 392.

Vérone; anonymi Veronæ rythmica deſcript. XI. 381. chronicon Veronenſe. 387. auteurs ſur cette ville. 373, 538 *& ſuiv.* ſon hiſt. littéraire. XIV. 390.

VÉRONE (François de) *c'eſt* J. BOUCHER.

La B. *Véronique*; geſta B. Veronicæ, virginis monaſt. Stæ. Marthæ Mediolanenſis. X. 446.

Verre; obſerv. ſur les verres antiques. X. 263. origine du verre, & ſes uſages chez les anciens. XIV. 414.

Verrès; ſa galerie. XIV. 436.

VERRIER (Jean le) hiſt. des Canaries. XIV. 144.

VERRIER (le) divers traités. XIII. 231.

VERRIUS-FLACCUS; tabulæ capitolinæ. XI. 66.

Verruchio; hiſt. de

cette ville. XI. 445.

VERSORIS ; ſon plaidoyer. XIII. 19.

VERSTEGAN ; reſtitutio antiquit. Anglorum. XIII. 443 *& ſuiv*

VERTHEMA ; ſon voyage. XIV. 181.

VERTOT (l'abbé de) hiſt. de l'ordre de Malte. X. 478. révolut. Romaines. XI. 79 *& ſuiv.* difficultés touchant le ſénat Romain réſolues. 117. de la mouvance de Bretagne. XIII. 77. hiſt. de la révolut. de Portugal. 420. révolut. de Suéde. XIV. 9. ſes recherches inſérées dans les mém. de l'académie des Inſcriptions. 417, 421, 423, 424, 425, 429, 432, 437. *ſon éloge.* 452.

Verſailles ; deſcript. XIII. 3 & 37.

Vérue ; hiſt. du ſiége de cette ville. XI. 580. & XII. 263, 264.

Vervins ; mém. hiſt. concernant la paix de Vervins, XII. 234. hiſt. de cette paix. *ibid.*

Veſc ; hiſt. de cette maiſon. XIV. 244.

Veſpaſien ; ſon amphithéâtre. XI. 114.

VESPASIEN ; vitæ Eugenii IV & Nicolai V ; pontif. Rom. XI. 398.

VESPUCE (Américo) epiſtola. XIV. 148. *ſa vie.* ibid.

Veſtales ; de Veſta & veſtalibus. XI. 98. hiſt. des veſtales. 120. & XIV. 427.

VESTELONGA ; la lege Salica. XIII. 192.

Véſuve ; embraſemens de cette montagne. XI. 465. & XIV. 445. divers auteurs ſur le Véſuve. XI. 477, 478.

Vétérans. XIV. 427.

Vétéravie ; hiſt. de cette province. XI. 278.

Vettori l'antico (P.) ſa vie. XIV. 407.

Vetus Domus ; ſa ſituation. XIV. 489.

Vézelai ; chron. Vezeliacenſe. XII. 69. hiſt. de ce monaſtere. 84.

VEZZALINI (Grivilio) *voyez* MALVEZZI (Virgilio)

VIALART (Charles) mém. du miniſtere du card. de Richelieu. XII. 272.

VIALART (Louis) hiſt. de la maiſon de Surgeres. XIV. 255.

Viana (le comte de) ſa vie. XIII. 427.

Viande ; creophagia ,

ſive de eſu carnium. XI. 50.

VIANI ; entrepriſe des galeres de Malte. XI. 590.

VIANOLI ; hiſt. de Veniſe. XI. 519.

VIC (Claude de) hiſt. de Languedoc. XIII. 137.

VIC (Gérard de) hiſt. eccléſiaſt. de Carcaſſone. XIII. 145.

Vice-chanceliers de l'égliſe Romaine. XI. 418.

VICELIUS (George) Hagiologium. X. 285. de moribus vet. Hæreticorum. 294.

Vicence ; auteurs ſur cette ville. XI. 391 & 537 & *ſuiv.* oratio pro Vicentinis ad Maximilianum I. XI. 185.

Vicentin ; carte. X. 89.

VICO (Enée) diſcorſi ſopra le medaglie. XIV. 308. priorum duodecim Cæſarum imagines. *ibid.* imagini delle Donne Auguſtæ. 309. reliqua. *ibid.*

VICO (François de) hiſt. de Sardaigne. XI. 587. apologia. *ibid.*

Vicogne ; hiſt. Viconienſis cœnobii. XII. 87.

VICQUEFORT ; l'ambaſſadeur. X. 108. hiſt. des Prov. Unies. XIII. 304. trad. des voyages d'Oléarius & de Mandeſlo. XIV. 63. relat. du voyage de Perſe, &c. 83. trad. de l'ambaſſade de Figuéroa en Perſe. 83 & *ſ.*

Victimes humaines. XIV. 414, 469.

Victoire ; de ara Victoriæ imperator. chriſtianis odioſa. XI. 115.

VICTOR (Publ.) de regionibus urbis Romæ. XI. 66, 77, 96 & 111.

S. *Victor* de Marſeille ; ſa vie. XIII. 161.

S. *Victor* ; chanoines réguliers de S. Victor. X. 418. — S. *Victor* lez Paris. *ibid.* — S. *Victor* de Marſeille ; hiſt. de cette abbaye. X. 338. extraits de ſa chronique. XII. 67.

VICTOR, évêque de Tunnes ; ſa chronique. X. 132, 156. & XIII. 334.

VICTOR de Vit ; de perſecutione Vandalica. XI. 151.

S. *Victorien* ; actes de ſon martyre. X. 270.

VICTORIUS (Angelus) de palpitatione cordis Philippi Nerei. X. 410.

S. *Victurnien*, confeſſeur ; ſa vie. XII. 81.

VICYANA ; coronica de la ciudad de Valencia. XIII. 387.

VIDA (Jérome) Cremonenſium orationes. XI. 559.

VIDAL (Jean) hiſt. des évêques de Cahors. XIII. 130.

VIDANIA ; por la patria de S. Laurencio. XIII. 361. memorial ſur la maiſon de Bénavides. XIV. 270.

VIDEL ; notes ſur la vie de Bayard. XII. 358. hiſt. du connétable de Leſdiguieres. 367.

Viducaſſiens ; leur ancienne ville. XIV. 417.

Vie ; de Longævis. XI. 50.

Vie privée des Romains. XIV. 419.

VIÉGAS (Ant. Paez de) vie d'Alfonſe-Henriquez, roi de Portugal. XIII. 413.

Vieilleville (le maréchal de la) mém. de ſa vie. XII. 170.

Vienne en Autriche ; ſes environs. X. 69. hiſt. de cette ville. XI. 251, aſſiégée deux fois par les Turcs. 168, 169, 170, 228, 251, 252. ſon univerſité. XIV. 384. collége des poëtes & orateurs inſtitué en cette ville. XI. 185. entrevue des rois de Hongrie, de Bohême & de Pologne, avec Maximilien. *ibid.*

Vienne en Dauphiné ; hiſt. de cette ville. XIII. 173, 174. généalogie des comtes de Vienne. XI. 221.

VIENNE (D. de) hiſt. de Bordeaux. XIII. 126.

Ste. *Vierge* ; de vita beatæ Virginis. X. 264. annales Mariani. 265. mundus Marianus. *ibid.* evangelium nativitatis Mariæ. 216. de miraculis B. Mariæ Virginis. XII. 71. lettre de la Ste. Vierge aux habitans de Meſſine. XI. 496.

Vierges de Cologne. XI. 287.

Vierzon ; Virzionenſe chronicon. XII. 81.

VIETHENIUS ; deſcription de la province de Dithmarſe. XI. 302.

Vieux de la Montagne ; hiſt. de ce prince. XIV. 462.

VIEUX (Jean le) de obitu Caroli V. XI. 230. faſti civitatis Landishutanæ. 260. lettre de l'évêque de Riez. XII. 361.

VIGENERE (Blaiſe de) traduct. de Tite-Live.

XI. 66. de Céſar. 71. hiſt. de Conſtantinople. 139. chron. de Pologne. XIV. 48. hiſt. des Turcs. 70.

Vigévano illuſtrato. XI. 562.

VIGNACOURT (Maximilien de) état du Pays-Bas. XIII. 273.

VIGNE (André de la) hiſt. de Charles VIII. XII. 151. le Vergier d'honneur. 152. libelle des cinq villes d'Italie. 155.

VIGNEAU (du) état de la puiſſance Ottomane. XIV. 69.

VIGNEUL-MARVILLE; *c'eſt* D. Bonavent. d'ARGONNE.

VIGNIER (Nicolas) les faſtes des anciens Hébreux, &c. X. 119. biblioth. hiſtoriale. 145. hiſt. de l'Egliſe. 237. origine des François. XII. 15 & 35. ſommaire de l'hiſt. des François. 93. rerum Burgundionum chronicon. XIII. 103 & *ſuiv.* ancien état de la petite Bretagne. 75. préſéance entre la France & l'Eſpagne. 188. hiſt. de la maiſon de Luxembourg. 286. & XIV. 251. de la nobleſſe de la troiſiéme maiſon de France. XIV. 234.

VIGNIER (Nicolas) le fils; de Venetorum excommunicatione. XI. 527.

VIGNIER (Jacques) Jéſuite; chron. Lingonenſe. XIII. 59.

VIGNIER (Jérome) prêtre de l'Oratoire; la véritable origine des maiſons d'Alſace, &c. XIV. 208 & 259. ſtemma Auſtriacum. 208.

VIGNIER; le château de Richelieu. XIII. 94.

VIGNOLES (Alphonſe des) chronologie de l'hiſtoire ſainte, &c. X. 184.

VIGNOLI (Jean) de anno primo imperii Severi Alexandri. XI. 93. liber pontificalis. 419. antiquiores pontificum Denarii. XI. 434. & XIV. 344. de columna imperat. Antonini. XIV. 332.

VIGNY (Richer de) diſcours ſur la mort du préſident Briſſon. XIII. 218.

VIGOR (Simon) acta inter Bonifacium, &c. XII. 136.

VILADAMOR (Martiy) *voyez* VILLADAMOR.

VILETTE (Etienne)

hiſt. de N. D. de Lieſſe. XIII. 49.

VILLADAMOR (Martiy) Cataluña in Francia. XII. 280. & XIII. 384. præſidium. XIII. 384. manifeſto de la fidelidad Cataluña XII. 295.

VILLADIÉGO (Alf. de) Florus antiquus. XIII. 405.

VILLAGRA (de) hiſt. de la nueva Mexico. XIV. 155.

VILLAGRAZA (Fr. de) antiq. de l'égliſe de Ségorbe. XIII. 388.

VILLAIN; hiſt. de Nicolas Flamel. XIII. 4. hiſt. de S. Jacques de la Boucherie. 9.

VILLALOBOS Y BENAVIDES; commentarios. XIII. 299.

VILLAMENA; ager Puteolanus. XI. 484.

VILLAMONT (de) ſes voyages. XIV. 183.

VILLANI (Jean) iſtorie univerſali. X. 157. hiſt. univerſalis, *dans Muratori*. XI. 391. autres éditions. 407. cronica del regno di Sicilia. 463 & 492. hiſt. de Florence. 502.

VILLANI (Matteo) iſtoria. X. 158.

VILLANI (Matthieu & Philippe) hiſtoria; dans Muratori. XI. 391. autres éditions. 407.

VILLANI (Filippo) aggiunta all'iſtoria. X. 158. vite d'uomini illuſtri. XIV. 368.

VILLANI (Jacques) Rubicon. XI. 369. de Rubicone antiquo. *ibid.* & 449.

VILLANOVA (J. B.) *voyez* VILLENEUVE.

VILLAR; de victis ad Leucatam Hiſpanis. XII. 277.

VILLA RÉAL; anti-Caramuel. XIII. 422.

VILLARÉAL (Manuel Fernand) généalogie du card. de Richelieu. XIV. 254.

VILLARET; contin. de l'hiſt. de France. XII. 114.

Villarienſis monaſterii hiſt. XIII. 285.

VILLARS (le baron de) mémoires. XI. 412. & XII. 164.

Villars (le maréch. de) ſa campagne en 1703. XII. 334. celle de 1712. 335. ſa vie. 340.

VILLARMONT (de) diſſert. ſur la riviere des Amazones. XIV. 160.

VILLASAN (J. Nunez de) chronique du

roi Alphonſe XI. XIII. 367.

Villes; fondation des villes. XIV. 422.

Villes Anſéatiques; auteurs qui en ont écrit. XI. 329 *& ſuiv.* — *Villes Impériales*; leurs droits & priviléges. XI. 330, 344. — *Villes* d'Allemagne; leurs droits. XI. 329.

Ville (le marq. de) ſes voyages. XI. 548. XII. 323. & XIV. 186.

VILLE (Ant. de) Pyctomachia Veneta. XI. 367. antiq. portus & urbis Polæ. 368. obſidio Corbeienſis. XII. 277. & XIII. 46. ſiége de Heſdin. XII. 278.

VILLE (Nicolas de la) Heverlea Celeſtina. X. 364.

VILLE D'ARCIÉ (Abraham de) généalogie de la maiſon de la Trimouille. XIV. 256.

VILLEBOIS (Louis de) res in Alvernia geſtæ. XII. 193.

Villefranche en Beaujolois. XIII. 118.

VILLEFORE; anecdotes de la conſtitution. X. 258. vies des Peres des deſerts. 327, 328. de S. Bernard. 354. vie de Ste. Thérèſe. 375. hiſt. de la ducheſſe de Longueville. XII. 369. vie de Jérome Bignon. 371.

VILLEGAGNON (Nicolas) de expeditione Tunetana. XI. 169 & 228. de bello Melitenſi. 589. ſur la majorité du roi. XIII. 196.

VILLEGAS; flos ſanctorum. X. 285.

VILLEGOMBLAIN; mémoires des troubles arrivés en France. XII. 237.

VILLEHARDOUIN (Geofroi de) hiſt. de Conſtantinople. XI. 138.

VILLEMIN; hiſt. belli quod geſſit Domina Turnonia. XII. 172.

VILLENEUVE (Guill. de) hiſt. des guerres d'Italie. XII. 152.

VILLENEUVE (J. B.) Laudis Pompeiæ hiſtoria. XI. 365 & 562.

VILLEMONTOUX; mémoires de du Guay-Trouin. XII. 336.

VILLEROY; ſes mémoires. XII. 237, *rem. ſur ſa vie & ſes ſervices.* 238.

Villeroy (M. de) archev. de Lyon; ſa vie. XIII. 116.

VILLETTE (Claude) raiſons des cérémonies

du ſacre. XIII. 235.

VILLEVAULT ; ordonnances des rois de France. XIII. 260.

VILLIERS (Hubert-Phil. de) diſc. du ſiége de Metz. XII. 165.

VILLIERS (l'abbé de) vie de Louis , dauphin de France. XII. 377.

VILLIOTTI (Franc.) varii Europæ eventus. XII. 318.

VIMINA ; guerres civiles de Pologne. XIV. 54.

Vin ; de uſu vinorum apud antiquos. XI. 50.

VINACCESSI ; memorie Breſciane. XI. 541.

Vincennes ; origine de ce nom. XIV. 470.

S. *Vincent* ; ſon martyre. XIII. 360.

S. *Vincent* du Mans ; union de cette abbaye, à la congr. de S. Maur. X. 339.

S. *Vincent* de Metz ; chron. de ce monaſtere. XII. 67.

S. *Vincent* de Vulturne ; chron. de ce monaſt. XII. 54.

S. *Vincent de Paul* ; ſa vie par différ. auteurs. X. 411, 412.

VINCENT de Beauvais ; ſpeculum hiſtoriale. X. 140. & XII. 131.

VINCENT de Nancy (le P.) *v.* HUGO.

VINCENT (Auguſtin) erreurs du Catalogue de la nobleſſe d'Angleterre. XIV. 283.

VINCENT (Philippe) recherch. ſur la Rochelle. XIII. 97.

VINCENT-MARIE *de Ste. Catherine de Sienne* ; ſon voyage. XIV. 107.

VINCENTI (Pietro) grands amiraux de Naples. XI. 475. protonotaires. *ibid.* iſtoria della famiglia Cantelma. XIV. 220.

VINCENTI ; de Rubicone antiquo. XI. 369 & 449.

VINCENTINI (Ventur.) conſilium. XI. 527.

VINCHANT ; annales de Hainaut. XIII. 280.

VINDING (Eraſme) Hellen. XI. 53.

Vindiciæ contra tyrannos. X. 109. 110.

VINET (Elie) polyhiſtor. reſtitutus. X. 27. notæ ad Eutropium. XI. 63. ad Aurelium Victorem. 64. de nummis , &c. 104. antiq. de Saintes. XIII. 96. antiq. de Bourdeaux. 126. Narbonenſium votum. 139.

VINISAUF ; Richardi iter Hierosolymitanum. XIII. 439.

VIOLA ; de temporum ratione. XI. 101.

VIPERA (Mario de) saints de Bénévent. XI. 487. évêques, &c. de cette ville. *ibid.*

VIPERANUS (J. Ant.) de scribenda historia. X. 1 & 13. oratio in mortem Caroli V. XI. 189. de bello Melitensi. 590. de obtenta Portugallia à Philippo II. XIII. 332 & 418.

Virgile ; observ. sur ce poète. XIV. 416, 419. sur sa quatriéme églogue. 507. sur ses traductions. 512.

Virginie ; cartes. X. 96. descript. de ce pays. XIV. 169 & *suiv.*

Viridis Vallis ; menologium monaster. Viridi-Vallis. X. 422.

VISCH (Charles de) biblioth. script. ord. Cistercienſis. XIV. 377.

Viscomtis, princes de Milan ; leur histoire. XI. 364, 392, 405 & 555.

Viscomti (Azon) de ejus rebus gestis. XI. 390. relation de sa victoire sur Lodrisio Viscomti. 555.

VISCOMTI (Christophe) guerre de son tems. XI. 412. & XII. 178.

Viscomti (Gaspard) arch. de Milan ; hist. de son pontificat. XI. 554.

Viscomti (Jean) de ejus rebus gestis. XI. 390.

Viscomti (Jean-Galéas) ses funérailles. XI. 393.

Viscomti (Luchino) de ejus rebus gestis. XI. 390.

VISCOMTI (Matthieu) hist. de Venise, trad. de Sabellicus. XI. 520.

Viscomti (Otton) archev. de Milan ; hist. de son tems. XI. 387.

Viscomti (Philippe-Marie) sa vie. XI. 395, 555 & 556. oratio in ejus morte. 399.

VISCOMTI ; lettres & mémoires du nonce Viscomti au concile de Trente. X. 248.

VISENTINI ; urbis Venetiarum prospectus. XI. 517.

Visitation ; religieuses de la visitation de N. D. X. 442 & *suiv.*

VISSELBECK ; chronicon Huxariense. XI. 195.

Vistule, fleuve de Pologne. XIV. 42.

S. *Vit*; tranſlation de ſes reliques. XI. 193. & XII. 46. hiſtoria fundationis monaſterii S. Viti in Glàdbach. X. 342. & XII. 87.

VITA (Franceſco) hiſt. d'Agoſta. XI. 498.

Vitæ Patrum. X. 325, 327.

VITAL; panegyris epiſcopo Gurcenſi. XI. 185.

VITALE (Franc. Antoine) in veteres inſcript. diſſertatio. XIV. 339.

VITALE (Salvat.) ſantoario di Corſica. XI. 574. chronica ſeraphici montis Alverniæ. X. 382. annales Sardiniæ. XI. 377 & 586. Clypæus. 586. propugnaculum. *ib.*

VITELLIUS (Er.) oratio ad Maximilianum. XIV. 43, 44.

VITELLIUS (Raynerus) trad. de la deſcript. des Pays-Bas. XIII. 271.

Viterbe; hiſt. de cette ville. XI. 440.

VITIGNANO; cronica del regno di Napoli. XI. 463, 465.

Vitré; chronique de cette maiſon. XIII. 73.

VITRIAN; traduction des mém. de Comines. XII. 147.

S. *Vitrice*; ſa vie. XIII. 68.

VITRIARIUS (Ph. R.) inſtitut. juris publici. XI. 161.

Vitry (le maréch. de) ſon entrée à Aix. XIII. 244.

Vittenveiller; bataille en ce lieu. XIV. 226.

VITTORELLI; iſtoria de Giubilei pontificii. X. 263.

VITUS Arnpeckius; chronicon Bajoariæ. XI. 260.

VITUS, prieur d'Eberſperg; chronica Bavarorum. XI. 260.

VITUS (Rich.) hiſt. d'Angleterre. XIII. 444.

Viviers; hiſt. de ſes évêques. XIII. 174.

VIVIER (Cl. du) vie de S. François de Paule. X. 408. epiſtola apologetica. *ibid.*

VIVÈS (Ignatio de) vita del P. Franceſco Caracciolo. X. 438.

VIZANI; hiſt. de Bologne. XI. 452 & *ſuiv.*

VIZCAY (Martin de) liaiſon de la mérindade de S. Jean-Pié-de-Port à la Caſtille. XIV. 279.

VIZÉ (Jean d'Auneau, ſieur de) mémoires. XII. 288. ſiége de Toulon. XIII. 163. voyage des

ambaſſadeurs de Siam en France. XIV. 112.

VOELKERN ; Vienna obſeſſa. XI. 251. traductions. *ibid.*

VOERSIO ; giardino del Carmine. X. 368. hiſt. de Quiéraſque. XI. 583.

VOET (Paul) origines des ſeigneurs de Bréderode. XIV. 264.

Vœu ; manus æneæ Crecopii votum referentis dilucidatio. XI. 52. de Donariis & tabellis votivis. 105.

VOGEL ; hiſt. d'Allemagne de Heiſs. XI. 208. priviléges des Suiſſes. XIII. 265.

VOGELIUS (George) de fundatione, &c. cœnobii Laurishenſis. XI. 181.

VOGTIUS ; hiſtor. fiſtulæ euchariſticæ. X. 264.

Voie Appienne. XI. 482, 483.

Voie Romaine ; de l'embouchure de la Seine à Paris. XIV. 474 — en Artois. 495. — de Valognes à Vieux. 499.

Voigtland ; origines Voigtlandiæ. XI. 314.

VOJEU de Brunem ; *c'eſt le P.* JOUVE.

VOLATERRAN ; diarium Romanum. XI. 396.

Volces ; obſerv. ſur l'hiſtoire de ces peuples. XIV. 483.

VOLCMAR ; chronica. XI. 259.

VOLKIR ; victoire d'Antoine, duc de Lorraine. XIII. 184.

VOLMAR ; actes de la paix de Weſtphalie. XIV. 296.

VOLTAIRE ; ſiécle de Louis XIV. XII. 336. hiſt. de Charles XII. XIV. 16.

Volterre ; auteurs ſur cette ville. XI. 512 & 513. monumens découverts dans les caveaux de Volterre. XI. 499, 500.

VOLUSIUS Metianus ; de nummis, &c. XI. 104 & 118.

VON DER HART (Herman) Conſtancienſe concilium. X. 243. hiſtor. litteraria reformationis. XIV. 376.

VON-EINEM ; de fatis eruditionis. XIV. 371.

VON-LOHENSTEIN ; traduction du Politique de Gracien. XIII. 344.

VOPISCUS (Fl.) XI. 77.

VORAGINE (Jacq. de) legenda aurea. X. 279. traductions. 280.

VORBURG ; hiſt. Ro-

mano-Germanica. XI. 209. hiſt. ſub Ottone Magno, &c. 217.

VORDAC ; ſes mém. XI. 243.

VORSTIUS (Henri) traduct. de la chronologie de David Ganz. X. 121.

VORSTIUS (Jean) notæ ad Sulpitium Severum. X. 226.

VORTHUSIUS ; Phœnix. XI. 227.

Voſge ; recherches de ſes antiquit. XIII. 186.

VOSMER ; de rebus Belgicis. XIII. 273. principes Hollandiæ, &c. 311.

VOSSIUS (André) genealogia regum Daniæ, &c. XIV. 287.

VOSSIUS (Denys) animadverſiones in comment. Cæſaris. XI. 69. Belgarum annales. XIII. 275, 296.

VOSSIUS (Gérard-Jean) de arte hiſtorica. X. 4. de theologia gentili. 99. iſagoge chronologiæ ſacræ. 179. de genealogia Chriſti. 215. de controverſiis quas Pelagius, ejuſq. reliquiæ moverunt. 297. notæ ad Paterculum. XI. 61. de hiſtoricis Græcis. XIV. 380. de hiſtor. Latinis. 381.

VOSSIUS (Iſaac) notæ in geographica antiqua. X. 23. obſervat. in Pomp. Melam. 24. de vera ætate mundi. 179. de antiqua Romæ magnitudine. XI. 97. de triremium, &c. conſtructione. 105. caſtigationes ad Hornii diſſertationes. X. 180.

VOSSIUS (Matthieu) annales Hollandiæ, &c. XIII. 311.

VOUGNY (l'abbé de) ſon voyage en Italie. XI. 360.

Voxu ; hiſtoire de ce royaume. XIV. 131.

Voyageurs ; leur religion. XIV. 422.

VREDIUS (Olivier) *v.* VRÉE.

VRÉE (Olivier de) genealogia comit. Flandriæ. XIII. 278. & XIV. 262. ſigilla. XIV. 262.

VREVIN ; antiquit. de Chaulny. XIII. 48.

VRIES (Simon de) deſcriptio Groenlandiæ. XIV. 33. obſervations curieuſes des Indes. 187.

VUILDE (Jacob de) ſelecta numiſmata. XIV. 318.

VULCATIUS Gallicanus. XI. 77.

VULCANIUS (Bonav.) trad. latine d'Arrien. XI. 37. édition d'Agathias. 131. Gothicarum & Longobardicarum rer. ſcript. 150. & XIV. 7. hiſt. Belgicorum tumultuum. XIII. 294.

VULPIUS; Megalurgia Martiſburgica. XI. 314.

Vulturne; chronicon Vulturnenſe. XI. 379.

WACHTER; archæologia nummaria. XIV. 308.

WADDESWORTH; lettres. XIII. 516.

WADING; annales ordinis Minorum. X. 377. de prætenſo monachatu Auguſtiniano S. Franciſci. 387. ſcript. ordinis Minorum. XIV. 378.

Waès (pays de) carte. X. 78.

WAERNEWIEK; hiſt. Belgarum. XIII. 275.

WAESSENBERG; Embrica. XI. 291.

WAFER (Lionel) voyage de l'Amérique. XIV. 153.

WAGENAAR; deſcript. d'Amſterdam. XIII. 312.

WAGENER; Schutzfleiſchii hiſt. eccleſiaſt. X. 235.

WAGEINSEIL; tela ignea Satanæ. X. 217. de civitate Noriberga. XI. 267. de ſummis officialibus imperii. 342.

WAGNER (J. Chriſtophe) deſcript. Hungariæ. XI. 345.

WAGNER (François) hiſt. Leopoldi Magni. XI. 240, 242.

WAGNER (Marc) de regno Thuringiæ. XI. 315.

Wagrie; carte. X. 73.

WAISSELIUS; chronicon. XIV. 60.

WAITTE (Antoine le) hiſtoria Camberonenſis. X. 357.

WAKE; rex Platonicus. XIII. 464.

WALAFRIDE SRABON; de vita B. Galli. XI. 178. S. Othmari. *ibid.* præfatio ad Theganum. XII. 44. verſus de exilio Judith. 45.

WALCH; annotationes ad Cellarii Antiq. Rom. XI. 109.

Walckenried; chronique de cette abbaye. XI. 298. ſes antiquités. *ibid.*

Waldeck, comté; carte. X. 75. hiſt. des comtes de Waldeck. XI. 305.

WALDENAARS (Jean) chron. de Hollande, &c. XIII. 310.

WALDENFELS; ſelectæ antiquitates. X. 190.

Waldſachſen; chronique de ce monaſtere. XI. 255. ſa ruine. *ibid.*

WALFSTAN; periplus. XIV. 32.

WALHEIS (Th.) geſta Romanorum. XI. 78.

WALKER; hiſt. du parlement indépend. XIII. 469.

WALLACE; deſcript. des îles Orcades. XIII. 524.

WALLICHIUS; religio Turcica. XIV. 76.

Walon; de Walone abbate Corbeienſi deſtituto anno 1065. XI. 196.

WALPOLE; rapport du Comité ſecret. XIII. 487.

WALSINGAM (François) l'ambaſſadeur parfait. XII. 191 & 462. le ſecret des cours. XIII. 462.

WALSINGHAM (Thomas) hiſtoria. XIII. 437.

ypodigma Neuſtriæ. *ibid.*

Walſtein; auteurs qui ont écrit ſur ſa conjuration. XI. 238.

WALTER (Richard) voyage autour du monde. XIV. 191.

WALTHER (Jean-Louis) lexicon diplomaticum. XIV. 343.

WALTRAM, évêque de Naumbourg; de unitate eccleſiæ conſervanda. XI. 181.

Wamba, roi de Tolède; hiſt. de ſon régne. XII. 39.

WANDALBERT; martyrologe. XII. 85.

WANGERECK; de la ville de Lindau. XI. 273.

WARBURTHON; eſſai ſur les Hiéroglyphes des Egyptiens. XI. 6.

WARDIUS; geographia & hiſtoria naturalis. XIV. 91.

WARE (Jacques) antiquités & hiſt. d'Irlande. XIII. 524. annales d'Irlande. 525. de ſcriptorib. Hibernicis. XIV. 396.

WAREMOND; litura fœderis Hiſpano-Gallici. XIII. 213.

WARFUSÆUS; *voyez* FERVEAUX.

WARMHOLTZ ; trad. de l'hiſt. de Charles XII. XIV. 15.

WARNEFRID ; *v.* PAUL Diacre.

WARSEVIC (Chriſt.) reges, ſancti, &c. Poloniæ. XIV. 397.

WARTABIET ; hiſt. orientalis. XIV. 86.

Warwick ; antiq. de ce comté. XIII. 501. hiſt. de ſes comtes. 458.

WARWICK (Philip.) mém. du régne de Charles I. XIII. 471.

WASINGTON ; ſtatuts d'Angleterre. XIII. 507.

WASSE ; édition de Thucydide. XI. 28. de Salluſte. 68.

WASSENAER ; hiſtorica relatio. X. 164.

WASSENBERG ; Florus Germanicus. XI. 234. de rebus geſtis Uladiſlai IV. XIV. 52.

WASSERBACH ; de ſtatua Arminii. XI. 308.

WASTELAIN ; deſcript. de la Gaule Belgique. XII. 19. & XIII. 272.

WATS ; édit. de Matthieu Paris. XIII. 455.

WATSON ; theatrum variarum rerum. XIV. 347.

WATTEVILLE (M. de) hiſt. de la confédération Helvétique. XIII. 264.

Waverleienſes annales. XIII. 439.

Waynflet (Guil. Pattenus) grand chancelier d'Angleterre ; ſa vie. XIII. 515.

Waſor ; chron. Walciodorenſe. XII. 86.

WEBERS ; Lipſia evangelica. XI. 313.

WECH ; chronique de Dreſde. XI. 312.

WEEVER ; monumenta ſepulchralia. XIII. 511.

WEGELIN ; liberæ civitatis Lindavienſis prærogativa. XI. 274. theſaurus rerum Suevicarum. XIV. 6.

WEIDLER ; hiſt. Aſtronomiæ. XIV. 350.

Weimar ; carte de ſa principauté. X. 72. hiſt. de cette ville. XI. 316.

WEINCKENS ; Eginhartus illuſtratus. XI. 213. abbatia Seligenſtadienſis. 271.

WEINECK (J. Guill. de) Rhetia. XIII. 266.

Weingarten ; annales Weingartenſes. X. 342.

WEINGARTEN (Von) miroir des princes d'Autriche. XI. 248.

WEINHEMIUS ; ſacrarium Coloniæ-Agrippinæ. XI. 285.

WEISS (Thomas) chron. de l'ordre de S. Benoît. X. 332.

WEISSE (Chrétien) genealog. comitum Leinungenſium. XIV. 214.

WEISMANN; hiſtoria eccleſiaſtica. X. 236.

Welf; origines Guelficæ. XI. 296. Laurus Guelfica. 297.

WELLINGUE (Ulric & Conrad) appendix ad chronicon H. Steronis. XI. 181.

WELS (Edouard) géographie de l'anc. & du nouveau Teſtament. X. 195. Xenophontis opera. XI. 29.

WELS (Thomas) hiſtoricæ vindiciæ. XI. 274.

WELWOD (Guill.) de dominio Maris. XI. 535.

WELWOOD (Jacques) mémoires. XIII. 476.

WENCESLAS, empereur; ſententia ejus exauctorationis. XI. 177 & 223. diſſertatio hiſtor. de eo. *ibid.*

WENCKER; apparatus archivorum. XI. 331.

WENDELIN; leges Salicæ illuſtratæ. XIII. 192.

WENGER; de bello inter Venetos & Sigiſmundum. XI. 184 & 523.

WENGERSEIUS, *ou* WENGERSCIUS; *v.* REGENSVOLSC.

Wénilon, archev. de Sens. XII. 48.

Werdea; abbaye. XI. 256.

Werden; carte. X. 74.

Werdens; carte des trois Werdens. X. 68.

WERDENHAGEN; de rebus publicis Hanſéaticis. XI. 329.

WERLICHIUS (Engilbert) chron. Auguſtanum. XI. 272.

WERNER (André) chronicon Magdeburgicum. XI. 305.

WERNSDORFF (Marc-Gottlieb) de fide hiſtorica librorum Maccabaicorum. XI. 21. de republica Galatarum. XII. 9 *& ſuiv.*

Wéſel; deſcript. de cette ville. XI. 291.

WESSELING; vetera Romanorum itineraria. X. 22. animadverſiones in chron. Simſoni. 152. édition d'Hérodote. XI. 26. diſſertat. Herodotea. 28. édit. de Diodore de Sicile. 30.

Weſtminſter; hiſt. & deſcript. de ce palais. XIII. 500 *& ſuiv.*

WESTPHALEN; monumenta rerum Cimbricarum, &c. XI. 301.

Weſtphalie; cartes. X. 73, 74. auteurs ſur les Etats du cercle de Weſtphalie XI. 287 & *ſuiv.* négociations de la paix de Weſtphalie. XIV. 292 & *ſuiv.*

Wétéravie; carte. X. 75.

WETTERMANS; (Henri) hiſt. Weteraviæ. XI. 278.

Wettin; comtes de. XI. 309.

WEXION; deſcriptio Sueciæ. XIV. 5.

WHARTON (George) la guerre d'Irlande démontrée. XIII. 526.

WHARTON (H.) hiſt. inquiſitionis contra Guil. Laud. XIII. 472. Anglia ſacra. 492. de epiſcopis Londinenſibus, &c. 500. de ſcript. eccleſ. XIV. 372.

WHATLEY; notes ſur les remarq. de Tyndal. XIII. 450.

WHEAR; de ratione & modo legendi hiſtorias. X. 16.

WHELER; voyages. XIV. 186. & *ibid.*

WHELOC; édition de Bede. XIII. 491.

WHETHAMSTEDE; de proceſſu contra Reginaldum Peacockium. XIII. 457. hiſt. d'Angleterre. 458

WHITARKER, actes concernant les Maires. XIII. 511.

WHITBOURNE; traité de la Terre-neuve de l'Amérique. XIV. 169. découverte d'un nouveau pays. 170.

Whitehal; conſpiration de. XIII. 485.

WHITLOCK (Bulſtrode) mémoires des affaires d'Angleterre. XIII. 452. mem. & relat. hiſtoricæ. 477.

WHSTHON; hiſtoria Armeniaca. XIV. 82.

WIBERT; vita S. Leonis IX, papæ. XI. 426.

Wiblengenſe monaſterium; templum honoris. X. 345.

Ste. *Wiborade*; ſa vie. XI. 178.

Wicam (Guillaume) ſa vie. XIII. 513.

WICELIUS; v. *Vicelius*.

WICQUEFORT (Abraham) *voyez* VICQUEFORT.

WIDEBURG; origines margraviatus Miſnici. XI. 311.

WIDEKIND ; hiſt. Guſtavi Adolphi. XIV. 11. hiſt. belli Sueco-Moſcovitici. 12.

WIDMORE ; hiſt. de l'abbaye de Weſtminſter. XIII. 501.

WIELAND ; diſſert. de Thoro principe. XIV. 36.

WIGAND ; hiſt. eccleſiaſtica. X. 236. hiſt. de Auguſtana confeſſione. 304. hiſtoria Medicinæ. XIV. 352.

Wighs ; hiſtoire des Wighs & des Thoris. XIII. 487.

Wigornienſis eccleſiæ Chartularium. XIII. 504.

WIKES ; chronicon. XIII. 439.

WILD ; apologie pour la ville d'Avenche. XIII. 123.

WILDE (Jacques & André) præparatio, &c. XIV. 8.

WILDEISEN ; genealogia Brandeburgica. XIV. 214.

WILDENBERG (J. Ebron de) chronicon. XI. 255.

WILDTIUS ; eccleſia Æthiopica. XIV. 142.

WILHELM (Laurent) deſcript. de Zuickaw. XI. 313.

WILHELMUS (Phil.) de rebus à Conrade III geſtis. XI. 266.

WILKINS (David) leges Anglo - Saxonicæ. XIII. 508. biblioth. Britannico-Hibernica. XIV. 395.

WILKIUS (Jean-G.) Nepos Saxonicus. XI. 309.

WILLAME ; H. Llwyd deſcript. Britanniæ. XIII. 432.

Williames (J.) garde du ſceau en Angleterre ; ſa vie. XIII. 515.

WILLICHIUS ; in Tacitum, de moribus Germ. XI. 166.

WILLOT ; Athenæ Sodalitii Franc. XIV. 378.

WILMAN ; itineratium. XIV. 127.

WILSON ; epiſtola. XIII. 514.

WILTHELM ; vita Yolandæ, &c. XI. 221. diptica Leodienſia. 289. acta S. Dagoberti. XII. 121.

Wilthen ; hiſtoire de cette ville. XI. 252.

WIMPHELING ; epitoma rerum Germanicarum. XI. 167 & 206. de Germanicæ nationis gravaminibus. 186. epiſcopi Argentinenſes. XIII. 177.

WINCKELMAN (Jean-Juſte) Cæſareologia. XI. 208. affaires d'Oldenbourg. 292.

WINCKELMAN (Jean-Juſte) de principibus Haſſiæ. XI. 275. deſcriptio Haſſiæ, &c. 276. notitia Saxo Weſtphaliæ. 287. hiſt. de Brunſwick & de Lunebourg. 296. arboretum heroum ex familia Oldenburgica. XIV. 215 & 287.

WINCKELMAN (l'abbé) découvertes d'Herculanum. XI. 479.

WINCKLERUS; édition de quelques opuſcules de l'abbé de Longuerue. XIV. 520.

WINDER; hiſt. de l'origine des ſciences, &c. XIV. 347.

Windeſeim; congrégation de Windeſeim. X. 422 & *ſuiv.*

Windisgratz; conférences pour la reſtitution de la Lorraine. XIII. 182.

WINSEMIUS; vie de Maurice, prince d'Orange. XIII. 300. chron. Friſiæ. 317. rerum, &c. *ibid.*

WINSLOU; ſpicilegium Arctoum. XIV. 34.

Winter-Caſten; ſa deſcription XI. 276.

WINTHER; hiſt. epiſcopatus Caminenſis. XI. 200. Balthus Pomeranicus. 321.

WINZER; pugna inter Mauritium & Albertum. XI. 170.

WION (Arnoul) lignum vitæ. X. 333.

WIPPO; de vita Chunradi Salici. XI. 174 & 217. in laudem Henrici III. 217.

Wirtemberg; carte. X. 70. auteurs ſur le duché de Wirtemberg. XI. 270. Wirtembergiæ libri. 168.

WIRTEMBERG (duc de) ſes mémoires. XIV. 15.

Wirtzbourg; carte. X. 71. hiſt. de cet évêché. XI. 265, 266. enumeratio præſulum Wirtzburgenſium. 189.

WISE; annales Alfredi Magni. XIII. 453.

Wiſmar; ſes environs. X. 73.

WISTON's; chronol. de l'anc. Teſtam. X. 153.

WITASSE; relations au ſujet de la conſtitution. X. 260.

WITHINGTON; ſes voyages. XIV. 191.

WITSIUS; hiſt. Hieroſolymæ. X. 212. Ægyptiaca. XI. 4.

WITT (Corneille & Jean de) hiſt. de leur gouvernement. XIII. 303. mém. & négociations de Jean. *ibid.* précationes publicæ. 308. inteteſt van Holland. 309. inſtruction. *ibid.* hiſt. du gouvern. *ibid.* hiſt. de la vie de Corneille & Jean de Witt. 324.

WITT (M. de) curé; artes Jeſuiticæ. X. 474.

WITTEHENNE; chron. Huxarienſis continuatio XI. 195.

Wittikind, roi des Saxons; ſes hiſtoriens. XI. 199 & 308.

WITTIKIND, moine; annales. XI. 192, 217 & 294.

Wittemberg; hiſt. de cette ville & de ſon égliſe. XI. 310 & *ſuiv.* ſon univerſité. XIV. 384.

WOLFF (Jean) Penus artis hiſtoricæ. X. 12.

WOLFF (J. Ch.) de Bogomilorum origine, &c. X. 299. monumenta typographica. XIV. 364.

WOLFF (Chriſtophe) Colomeſii Italia & Hiſp. orientalis. XIV. 386.

WOLFF (J. Laurent) encomium regni Daniæ. XIV. 21. Norwegia illuſtrata. 30.

WOLFF (Jérome) ſon édition de Nicétas. XI. 137. de Nicéphore Grégoras. 139. lectiones memorabiles. XIV. 517.

WOLFGANG; manifeſte. XI. 240.

Wolſey; hiſt. & négociations de ce cardinal. XIII. 460.

WOLTER; chronica Bremenſis. XI. 193.

WOOD (Ant.) hiſt. univerſitatis Oxonienſis. XIII. 504. Athenæ Oxonienſes. 505.

WOOD (J.) ſes découvertes. XIV. 174.

WOOD (Lambert) Florus Anglicus. XIII. 446.

WOOD (Robert) ruines de Palmyre. XI. 20. de Balbec. *ibid.*

Wormes; carte de cet évêché. X. 75. auteurs qui en ont écrit. XI. 275.

WORMIUS (Olaüs) ſeries regum Daniæ. XIV. 24. chron. regum Norwegorum. 30. monum. Danica. 35. antiq. Danicæ. *ibid.* de cornu aureo. *ibid.*

WORMIUS (Chret.) hiſtoria Sabelliana. X. 297.

WOWER (Jean à) de

Polymathia. XI. 53.

WREN; l'égliſe de S. Paul de Londres. XIII. 300.

WRIGHT; hiſt. comitatus Rutlandiæ. XIII. 504.

WURFFTAIN; relationes domus Auſtriacæ. XI. 248.

WURMBRAND; collectanea genealogica ex archivio Auſtriæ. XIV. 213.

WURSTISEN; hiſt. Baſileenſis. XIII. 266.

chronicon. *ibid.* & XI. 274.

WYCHE; relatio Nili. XIV. 133.

WYLSON; vita Jacobi I regis. XIII. 464.

WYNNE (Richard) narratio hiſtorica, &c. XIII. 458.

WYNNE (W.) additiones ad hiſt. Cambriæ. XIII. 502.

WYTFLIET; deſcript. Ptolemaicæ augmentum. X. 45.

XARQUE ; miſſionaires Jéſuites au Paraguai. X. 451, 452.

XAUPI ; recherches ſur la nobleſſe honorée de Perpignan. XIV. 252.

XAVIER (Jérome) hiſt. Chriſti perſicè. X. 214.

XENOPHON ; Cyropedia. XI. 18. de Cyri expeditione. *ibid.* opera omnia. 29 & *ſuiv.*

Xérès de la Frontera ; hiſt. de cette ville. XIII. 374.

XERÈS (François) hiſt. des Indes. XIV. 148. conquête du Pérou. 157 & 159.

XIMENA (Martin de) hiſt. du diocèſe de Jaen. XIII. 375.

Ximénès (le cardinal) ſa vie par Alvar Gomez. XIII. 330 & 400. par d'autres auteurs. 399 & *ſuiv.*

XIMÉNÈS PATON (Barth.) hiſt. du royaume de Jaèn. XIII. 375.

XIMÉNÈS *Sant-Jago* (François) genealogia de la caſa de Galindo de Ecija. XIV. 273.

XIMÉNÈS (Jérome) del officio de Bacle general de Aragon. XIII. 376.

XIMÉNÈS (Miguel de Erce) prédication de S. Jacques en Eſpagne. XIII. 359.

XIMÉNÈS (Roderic) ſes ouvrages ſur l'hiſt. d'Eſpagne. XIII. 330 & *ſuiv.* hiſt. Arabum. XIV. 93.

XIPHILIN ; compendium hiſtoriæ Dionis. XI. 76, 87, 88.

XODAR (François de Jeſus y) diſcours ſur l'apoſtolat de S. Jacques en Eſpagne. XIII. 359.

XYLANDER (Guill.) ſa verſion latine de la Géographie de Strabon. X. 20. ſes notes ſur l'hiſt. des empires de Sléidan. 119. — ſur le livre de Plutarque de *Iſide & Oſiride.* XI. 5. édit. de Plutarque. 32. de Dion Caſſius, 87.

YARRANGTON ; augmentum procurandum. XIII. 511.

Yémen ; hiſt. & chronologie des rois de cette contrée. XIV. 500.

YEPÈS (Antonio) chronica de la orden de S. Benito. X. 332.

YEPÈS (Diégo) vida de la B. Thereſa de Jeſu. X. 375. relatione della morte de Filippo II. XIII. 348. hiſt. de la perſécution de Inglaterra. 498.

YEPÈS (Rodrigo de) hiſt. del martyrio del ſanto Innocente. XIII. 369.

Yolande ; vita venerabilis Yolandæ. XI. 221.

Yorck, hiſt. de cette ville & de ſon égliſe. XIII. 502. catalogue de ſes évêques. XII. 67.

Yorck (Nouvelle) hiſt. de cette province. XIV. 170.

YORCK (Jacque) l'union d'honneur. XIV. 284.

S. *Yrier* ; que Grégoire de Tours n'eſt pas l'auteur de ſa vie. XIV. 440.

YSLA ; régle de l'ordre de S. Jacques. XIII. 363.

Yvan (le P. Antoine) ſa vie. X. 446.

YVES, év. de Chartres ; ſes lettres. XII. 57 & 134.

YVES MAGISTRI ; traduction de la chronique de Fontevraud. X. 362.

Yvetot ; écrits ſur le royaume d'Yvetot. XIII. 71. diſſert. ſur ſon origine. XIV. 429.

ZABARELLA (Jacque) aula heroum. XI. 436. il Pileo. XIV. 220. il Corerio. 221. aula Zabarella. 225. il Carosio. 226. il Galba. *ibid.* Tito-Livio Padouano. *ibid.* Trasea Peto. 229. gli Valerii. 229. Christina Augusta. 287.

ZACAGNI ; de summo apost. sedis imperio in Comachium. XI. 458.

S. *Zacharie* de Venise; hist. de ce monastere. XI. 532.

ZACHARIE I, pape ; ses lettres. XII. 54 & 129. vita S. Benedicti, ex latino S. Gregorii Magni græcè versa. X. 334.

ZACHARIE de Lisieux ; Genius seculi. XIII. 260. Giges Gallus. 261. somnia sapientis. *ibid.*

ZACHARIE (Franc. Ant.) Jésuite ; évêques de Crémone. XI. 558. instituzione antiquario lapidaria. XIV. 335. *aux additions.*

Zaga-Christ, prince d'Ethiopie. XIV. 90.

ZALASZOWSKI ; jus regni Poloniæ. XIV. 39.

ZALUSKI (Andr. Chrysostome) epistolæ. XIV. 57.

ZALUSKI (Jos. André) specimen hist. Polonæ. XIV. 49.

Zama ; observations sur la bataille de Zama. XI. 73.

ZAMARIEL ; *v.* CHANDIEU.

ZAMBONE (Pietro) dominio del Mare Adriatico. XI. 534.

Zamolxis; primus Getarum legislator. XIV. 20.

ZAMOSCI (J. Sarius) de senatu Romano. XI. 94.

ZAMOSKI ; epistola quâ Henricum Poloniæ regem renunciat. XIV. 50. *sa vie.* 51.

ZAMPINI ; de la succession déférée au card. de Bourbon. XII. 220. *idem.* en latin. XIII. 193. éloge de Catherine de Médicis. XII. 363. des Etats-généraux & de leur puissance,

puiſſance. XIII. 205. de origine & atavis Hugonis Capeti. XIV. 234.

ZANCAROLI ; antiq. Fori Julii. XI. 368.

ZANCHI ; de origine Orobiorum. XI. 542 & 365.

ZANETTI (Jérome) monoies de Veniſe & de Raſcie. XI. 534.

ZANETTI (MM.) delle antiche ſtatue, &c. XIV. 331.

ZANOTTI ; ſigillum Aleſinæ. XIV. 344 & *ſ.*

ZANTI (Giov. de) ſtrade , &c. di Bologna. XI. 454.

ZARATE (Auguſtin de) conquête du Pérou. XIV. 157.

Zarine ; hiſt. de Zarine & de Stryangée. XIV. 419.

ZARLINI ; informatione alla congr. de i Capucini. X. 386.

Zatico ; monumens trouvés près de cette ville. XIV. 332.

ZAWADZKY ; hiſt. arcana. XIV. 54.

ZAYAS (Fr. Diégo de) annales d'Aragon. XIII. 378.

ZAYNER ; res bello Bavarico geſtæ. XI. 259.

ZAZIUS ; oratio ad Maximilianum. XI. 184. ejuſd. oratio funebris. 186.

ZAZZERA ; della nobilta d'Italia. XIV. 217.

ZECH ; capitulation de l'emp. Charles VI. XI. 339.

ZEIBICS ; table généal. de la maiſon de Solms. XIV. 217.

ZEIDLER ; geneal. comitum Manſfeldenſium. XIV. 215.

ZEILLER ; itiner. Germaniæ. XI. 156. topogr. provinc. Auſtriacarum. 246. topograph. Bavariæ. 254. — Franconiæ. 265. — Sueviæ. 268. chron. Sueviæ. 269. topograph. Haſſiæ. 275. — Palatinat. Rheni. 279. — archiep. Moguntini. 281. Weſtphaliæ. 287. — Saxoniæ infer. 293. — Brunſvicenſis & Luneburgenſis. 295. — Saxoniæ ſuper. &c. 307. — elect. Brandenburgici. 318. — Bohemiæ. 322. — circuli Burgundici. 330. deſcript. regni Hungarici. 345. itinerar. Italiæ. 357. topogr aph. Galliæ. XII. 10. — Alſatiæ. XIII. 174. — Helvetiæ. 262. - Belgii. 272. deſcript. Sueciæ , &c. XIV. 5. — regn. Daniæ &

Norwegiæ. 21. topogr. Pruſſiæ & Pomereliæ. 59. de hiſtoricis, &c. 369.

Zeitz; carte de ſon comté. X. 72. chron. de cette ville. XI. 174 & 313.

Zélande; cartes. X. 78. auteurs ſur cette province. XIII. 288. & *ibid.* 309 & *ſuiv.*

ZELTNER; de fœminis ex Hebræa gente eruditis. X. 205.

ZENGGIUS; ex ejus chron. excerpta. XI. 255.

ZENO (Apoſtolo) ſes lettres. XIV. 386. ſtorici Veneziani. 390.

Zéno (Carlo) doge de Veniſe; ſa vie. XI. 394 & 529.

ZENO (Catherino) commentarii del viaggio in Perſia. XIV. 85.

ZENO (Jacque) vita Caroli Zeni. XI. 394 & 529. vita B. Nicolai Albergati. 454.

Zénobie; ſon hiſt. XI. 20. ſur ſes médailles. XIV. 421.

ZENOCARUS; *voyez* SNOUCKART.

Zénodore, tétrarque. XIV. 499.

ZENON (François) ſon édit. du livre des Conformités. X. 388.

ZENTGRAFF (J. Joach.) de tactu regis Franciæ. XIII. 189.

ZENTGRAFF (J. Jac.) de interregno à Conrado IV ad Rudolphum Habs. XI. 220.

ZERMEGH (J. de) hiſtoriæ, &c. XI. 350.

ZERNCKE; chron. de Thorn. XIV. 61.

ZESEN (Philip. à) leo Belgicus. XIII. 290.

ZEVALLOS (Blas Ant.) vida y milagros de ſant Antonio. X. 328.

ZEVALLOS (Pedro Ordonez de) relations de la Chine, &c. XIV. 123. voyage du monde. 188. hiſt. de la noblezza de la ciudad de Jacca. 279.

ZIEGELBAUR (Magnoald) notitia ſcriptorum Camaldulenſium. X. 348. hiſt. rei litterariæ ord. S. Benedicti. XIV. 376.

ZIEGLER (Gaſpard) electorum Saxoniæ eminentia. XI. 308. de juribus majeſtatis. 342. exercitat. circa regicidium Anglorum. XIII. 473.

ZIÉGLER (Jacques) attentata Chriſtierni II, in Sueciæ regnum. XI. 187. Scondia. XIV. 5.

ZIELER (Gaſpard)

voyez ZIEGLER.

ZILIOLO ; iſtorie memorabili. X. 160.

ZILLESIUS ; defenſio abbatiæ S. Maximini. XI. 285.

ZIRARDINI ; édifices de Ravenne. XI. 448.

ZITTI ; deſcript. de Veniſe. XI. 517.

Zobelius (Melchior) évêque de Wirtzbourg ; ſur ſon aſſaſſinat. XI. 171.

Zodiaque ; origine des noms de ſes ſignes. XIV. 429.

Zoïle ; s'il y a eu deux Zoïles cenſeurs d'Homere. XIV. 443.

ZONARE ; annales. XI. 126, 127.

ZOROASTRE ; Zen-Aveſta. XIV. 86.

ZOUCHÆUS ; de legati delinquintis judice. X. 109.

ZOVARRONI ; bibliotheca Calabra. XIV. 387.

S. *Zozime*, pape ; ſa vie. XI. 422.

ZOZIME ; hiſt. nova. XI. 88. & *ibid.* ſon apologie. 88.

Zrini, ſon procès. XI. 354.

ZSCHACKWITZIUS ; vie de l'empereur Joſeph. XI. 242.

ZUALLARD (Jean) deſcript. d'Ath. XIII. 281. voyage à Jéruſalem. XIV. 89.

ZUCCHI ; tre glorie di Monza. XI. 561. iſtorie della corona ferrea. *ibid.*

ZUCCULO ; cronica di Faenza. XI. 451.

ZUICH ; epiſtolæ ad Vadianum. XI. 179.

Zuickaw ; hiſtoire de cette ville. XI. 313.

ZUMFELDE ; analecta. XIV. 518.

ZUNGGUS ; hiſt. ord. Canon. regul. S. Auguſtini. X. 428.

Zuniga (D. Ant. de) command. de Ribera ; ſa vie. XIII. 402.

ZUNIGA (Diégo Ortiz de) annales de Séville. XIII. 373. tratado de la poſteridad de Juan de Ceſpedes. XIV. 271. diſcurſo de los Ortizes de Sevilla. 275.

ZUNIGA (Giuſ. de) hiſt. de l'ordre de Calatrava. XIII. 364.

ZURITA (Jérome) commentar. in itinerarium Antonini. X. 22. édition de Geoffroi de Malterre. XI. 462. indices rerum ab Aragoniæ regibus geſtarum. XIII. 333 & 377. enmiendas

y advertencias, &c. 367. annales d'Aragon. 377. *éloge de Zurita*. 378.

ZUR-LAUBEN (le baron de) mém & lettres du duc de Rohan. XII. 270. Guillaume Tell. XIII. 265. hiſt. militaire des Suiſſes. *ibid.* table généalogique des maiſons d'Autriche & de Lorraine. XIV. 212. ſes récherch. inſérées dans les mém. de l'académie des Inſcript. 483, 489, 508, 512, 515.

ZURNER; atlas de Saxe. X. 72. carte de Luſace. 76.

Zutphen; cartes. X. 77, 78. auteurs ſur ce comté. XIII. 314.

ZWANZIG; theatrum præcedentiæ. XI. 335.

ZWENGER; de hiſtoria. X. 14.

Zwifaltenſis monaſterii annales. XI. 273 & 313.

ZWINGLE (Huld.) de geſtis inter Gallos & Helvetios. XI. 187.

ZYGOMALA; de Conſtantinop. expugnatione. XI. 145.

ZYPÆUS; hiatus Caſſani obſtructus. XIII. 200.

ADDITIONS
ET
CORRECTIONS
POUR LE CATALOGUE
DES PRINCIPAUX HISTORIENS.

TOME X.

Page 6, *ligne* 10, *en remontant*, CASSAIGNE, *lisez* CASSAGNES.

Page 13, *ligne* 15, Dionyſius HALICARNASSENSIS; *lisez* DIONYSIUS Halicarnaſſenſis.

Page 36, *ajoutez* : Géographie élémentaire moderne & ancienne, contenant les principes de la géographie, une deſcription générale du globe, & un détail particulier de l'Europe & de la France; par J. N. BUACHE DE LA NEUVILLE. *Paris*, 1772, *in*-12. 2 *vol. L'académie royale des Sciences a honoré de ſon ſuffrage, ces Elémens de géographie, compoſés pour une penſion célèbre de Paris, où ils ont eu le plus grand ſuccès. Ils ont cela de particulier, que l'auteur y démontre par des principes certains, la ſtructure extérieure du globe, dont la connoiſſance a été trop négligée juſqu'à préſent.*

Page 101, *ligne* 11, ont, *lisez* font.

Page 140, *ligne* 18, JOANNIS Imperii ; *lisez* JOANNIS Iperii.

Page 149, *ligne* 9 ; lis. *Helmſtadii*, 1671, *in*-4.

P. 164. Theatrum Europæum. *On trouve au volume ſuivant, une notice plus exacte de cet ouvrage.*

P. 171, *l.* 7. Gebriæ chronicon ; *lisez* Geldriæ chron.

P. 172, *l.* 2, *en remontant, ajoutez* —— Idem. 1740, *in*-4. 6 *vol.*

P. 193. FULLER... 1550. *lisez* ; 1650 ou 1651.

P. 195, *l.* 11 *en remontant*, 1724, *lisez* ; 1624.

P. 205. Après l'hiſtoire des Juifs par CRULL, *ajoutez* ; Car Hakkeraim, ſeu Secta Karræorum, diſſertationibus aliquot hiſtorico-philologicis ſic adumbrata, ut è codicibus manuſcriptis ut plurimum, ortus, progreſſus ac dogmata ejuſdem præcipua eruta compareant ; ſtudio M. Jo. Gottof. SCHUPARTI. *Jenæ*, 1701, *in*-4. *C'eſt une bonne hiſtoire de la ſecte des Caraïtes ; c'eſt-à-dire, de ceux d'entre les Juifs qui, attachés au texte de l'écriture, rejettent toutes les folies du Talmud, & la plupart des traditions des Rabbins.*

P. 275, *l.* 9. Joann. SOLERII ; *lisez* SOLLERII.

P. 298, *à l'article* J. B. TAMAGNINI hiſtoria Monothelitarum ; *ajoutez* que *Cet ouvrage eſt de* D. Antoine-Michel FOUQUERÉ, *religieux Bénédictin de la congrégation de S. Maur, qui s'eſt caché ſous le nom de* J. B. TAMAGNINI.

P. 301, *l.* 4 *en remontant*, Hieronymi PRAGENSIS ; *lisez* HIERONYMI Pragenſis.

P. 312, *l.* 4. Monnonitæ ; *lisez* Mennonitæ.

P. 316, *l.* 3, de S. Charles Borromée & de Proſper ; *liſez* écrites à S. Charles Borromée par.

P. 324. *C'eſt par erreur que l'abbé* Lenglet *attribue à l'abbé* FAYDIT les Moines empruntés. *Cet ouvrage eſt certainement de M.* DE HAITZE. *On peut ſur ce point conſulter le* Dictionaire de Morery, *édition de* 1759, *article de M.* DE HAITZE. *On y trouve indiqués les ouvrages compoſés pour répondre aux* Moines empruntés, *& qu'il eſt bon de joindre à cet ouvrage :*

P. 344, *ajoutez ;*

Hiſtoire du vénérable Dom Didier de la Cour, réformateur des Bénédictins de Lorraine & de France, tirée d'un manuſcrit original de l'abbaye de S. Vanne, avec une Apologie de l'Etat religieux ; par D. HAUDIQUER, Bénédictin de la congrégation de S. Maur. *Paris*, 1772, *in*-8.

P. 374. *Placez l'article* FRANCISCO DI SANTA MARIA, *avant celui qui précéde, intitulé :* Annales des Carmes déchauſſés.

P. 424, *l.* 14. *de Notre Sauveur ;* liſez *de Notre-Dame.*

P. 458. La vie du P. Antoine Poſſevin, *ajout.* par le P. DORIGNI, Jéſuite.

P. 481, *ajoutez ;*

Hiſtoire des ordres royaux hoſpitaliers-militaires de Notre-Dame du Mont-Carmel & de S. Lazare de Jéruſalem ; par M. GAUTIER DE SIBERT. *Paris, Impr. royale*, 1772, *in*-4.

TOME XI.

PAGE 36. *Avant l'article de* QUINTUS-CURTIUS, *ajoutez ;*

Hiſtoire de Philippe & d'Alexandre, rois de Macédoine ; par M. DE BURY. *Paris*, 1760, *in*-4.

P. 53, *à l'article* Eraſmi VINDINGII, Hellen, *ajoutez : Nous n'avons rien ſur l'Hiſtoire Grecque, de comparable à cet ouvrage, qui conduit ſéparément chaque peuple Grec, depuis ſon origine juſqu'à ſon extinction, en rapportant exactement les paſſages des auteurs originaux, ſuivant la Méthode d'Uſſerius dans ſes annales.*

P. 59, *l.* 11. ajoutez : *Tomus II. Romæ*, 1707.

P. 78, *l.* 14. GUAGUIN; *liſez* GAGUIN.

P. 84. *après les éditions de Tacite, ajoutez celle-ci :*

C. CORNELII TACITI opera ; recognovit, emendavit, ſupplementis explevit, notis, diſſertationibus, tabulis geographicis illuſtravit Gabriel BROTIER, Jeſuita. *Pariſiis, ex typographia* Franciſci de la Tour, 1771, *in*-4. 4 *vol. Cette nouvelle édition de* Tacite, *eſt un vrai chef-d'œuvre de typographie. Quant à l'éditeur, dit l'*abbé Aubert, *on doit lui rendre cette juſtice, qu'il joint à des connoiſſances très-étendues, le gout & le jugement, dont manquoient preſque toujours les* Gronovius, *& tant d'autres qui ont donné des éditions des anciens auteurs. Il eſt peu de commentateurs qui aient ſu rendre auſſi utile, auſſi agréable, une érudition également vaſte & profonde.*

Hiſtoire de Tacite, en latin & en françois, avec des notes ſur le texte; par J. H. DOTTEVILLE, de l'Oratoire. *Paris*, 1772, *in*-12. 2 *vol.* *C'eſt le même dont on a une bonne traduction de* Salluſte. *Il paroît avoir également réuſſi dans celle-ci.*

P. 114, *l.* 3. Antoniana, *liſez* Antoniniana.

P. 118, *ajoutez :*

De l'impôt du vingtiéme ſur les ſucceſſions, & de l'impôt ſur les marchandiſes chez les Romains, Eſſais (Recherches) hiſtoriques; par M. BOUCHAUD. *Paris*, 1766, *in*-8. — 1772, *in*-8. *C'eſt la même édition, dont on a changé le frontiſpice, en y mettant le titre de* Recherches, *au lieu de celui d'*Eſſais. *Cet ouvrage contient effectivement une infinité de recherches ſur les impôts en uſage chez les Romains. Il mérite d'être lu, & peut tenir lieu de tout ce qu'on a écrit juſqu'à préſent ſur ce ſujet.*

P. 146. Giacomo FIORELLI. *Cet article doit être porté à la page ſuivante, avant l'*Hiſtoire des révolutions, &c.

P. 156. Philippi CLUVERII Germania antiqua. *Voici le titre entier, tel qu'il doit être énoncé.*

Philippi CLUVERII Germaniæ antiquæ libri III. Opus poſt omnium curas elaboratiſſimum, tabulis geographicis, & imaginibus priſcum Germanorum cultum moreſque referentibus exornatum. Adjecta ſunt Vindelicia & Noricum ejuſdem auctoris. *Lugduni-Batavorum*, 1616, *in-fol.* — 1631, *in-fol.*

P. 158, *l.* 10 *en remontant.* Aurei ſæculi virago, *liſez;* imago.

P. 168. Petri GNODALII Hiſtoria ruſticorum tumultuum, *liſez;* ruſticanorum.

P. 169. Antonius CORVINUS; de Monaſte-

rienſium Anabaptiſtarum obſidione. *Obſervez ſur cet ouvrage, que le titre porte* Antonius, *& le haut des pages* Johannes; *mais l'auteur s'appelloit* Johannes-Arnoldus CORVINUS

Même page. Ex Pauli JOVII iſtHoria fragmentum, *liſez:* Ex Pauli JOVII hiſtoriarum ſui temporis libro XXXIII fragmentum, &c.

P. 171. Gaſpar STILBINUS, *liſez;* STIBLINUS.

P. 175. LUITPRANDI Ticinenſis, hiſtoriarum, &c. *liſez;* LUITPRANDI, Ticinenſis eccleſiæ Levitæ, Hiſtoriarum, &c.

P. 176, *l.* 8. Henrici VI, *liſez;* Henrici VII.

P. 179, *l.* 1. Joach. VADIANI Epiſt. de obſcuris verborum ſignificationibus, *liſez;* de obſcuris Alemannicorum verborum ſignificationibus.

P. 193, *après la ſeconde ligne, ajoutez cet article oublié:* De tranſlatione J. Juſtini in novam Corbeiam.

P. 194. Ducatus Brunſvicenſis & Luneburgenſis, *liſez;* Brunſvicenſis-Luneburgenſis.

P. 195. De Frederico, duce Brunſvicenſi, in imperatorem electo, *liſez;* in imperatorem electione & miſera cæde diſſertatio.

P. 217. L'hiſtoire de la décadence de l'empire, par Maimbourg, dont on ne cite qu'une édition *in*-12. de 1679, fut auſſi imprimée la même année *in*-4.

P. 220, *l.* 8 *en remontant*, Henri IV, *liſez;* Henri VI.

P. 228, *l.* 8. traduit de l'anglois, *ajoutez;* par M. SUARD.

P. 231. Bellum ſexennale.... ad annum 1623. *Francofurti*, 1623, *in-4. liſez* 1622. *Francofurti*, 1622.—*même article :* nous avons parlé ci-deſſus, *liſez ;* nous parlons plus bas.

P. 240...., FLITERUM, *liſez ;* FLITNERUM.

P. 242. Retranchez le premier article de cette page, déja employé, *page* 240.

P. 248. *retranchez l'article* Apologia pro gente Auſtriaca. *Il eſt à la page* 235.

P. 250. Pad. Diego Lequille, *liſez ;* Didacio.

P. 256, *ligne derniere :* HOTMANNI, *liſez ;* HARTMANNI.

P. 263. *L'édition de* Metropolis Saliſburgenſis, *eſt en* trois volumes, *& non en* deux, *comme on le dit.*

P. 271, *ligne derniere*, 1530, *liſez ;* 1550.

P. 275. *Otez l'article* CONRADI Benedictini chronicon Spirenſe : *c'eſt* Chronicon Schirenſe, *dont il eſt parlé* p. 264.

P. 278. Joannis TEXTORIS Chronicon Naſſovienſe : *ajoutez* que *cet ouvrage eſt en allemand.*

P. 287. Hermanni STANGEFOLD Annales circuli Weſtphalici. *Obſervons ſur cet article ;* 1°. *que le nom de l'auteur eſt* STANGEFOL ; 2°. *que ſon hiſtoire ne s'étend point juſqu'en* 1656 ; *mais ſeulement juſqu'en* 1654. *Le frontiſpice marque, à la vérité :* à Chriſto nato, ad annum MDCLVI ; *mais c'eſt une tranſpoſition des deux derniers chifres. Le frontiſpice du IV livre dit :* uſque ad annum 1654, in quo vivimus & hæc ſcribo : *& en effet l'auteur finit à la mort du fils de Ferdinand III, en juillet* 1654.

P. 291, *l.* 12. *liſez* 1620, *in*-4.

P. 303. Alberti KRANTZII Vandalia. *Cet article doit être ainſi énoncé :* Alberti KRANTZII Vandalia, in qua de eorum populis, patrio ſolo, migrationibus, regibus ac bellis. *Francofurti*, 1575 & 1613, *in-fol.* — *Hanoviæ*, 1619, *in-fol.*

P. 306. M. Adami Hiſtoria eccleſiaſtica. *C'eſt l'ouvrage d'*Adam de Brême, *déja indiqué* p. 301.

P. 309. Mich. BOEMI vita Alberti III, &c. *liſez* BOIEMI. Il y a encore de cet ouvrage une édition : *Witteberga*, 1698, *in*-4.

P. 312. Tob. HEYDENREICH Chron. Lipſienſe. *effacez cet article : il eſt mieux à la page ſuivante.*

P. 315, *l.* 8 *en remontant :* Joſepho BANGIO ; *liſez* Joanne ; & *effacez l'article* Joannis BANGERII Chronicon Thuringiæ, *qui eſt trois lignes au-deſſous.*

P. 373, *l.* 11 *en remontant :* Ferrienſibus, *liſez* Ferrarienſibus.

P. 402. *placez en tête de l'article III :*

Révolutions d'Italie, traduites de l'italien de M. DENINA ; par M. l'abbé JARDIN. *Paris*, 1770, *in*-12. 2 *vol. Le deſſein de M.* Denina *a été que ſon ouvrage ſervît d'introduction & de clôture à l'Hiſtoire générale d'Italie. Il prend les choſes dès les premiers tems : c'eſt-à-dire, avant & pendant la puiſſance des Romains, & conduit ſes réflexions juſqu'à la décadence des Carlovingiens.*

P. 412. *effacez les deux lignes* 13 & 14 *en remontant.*

P. 442. *l.* 22. 17..... *liſez* 1728.

P. 445. *retranchez les quatre lignes* 6, 7, 8 & 9

en remontant. Les deux articles qu'elles contiennent ſont à la *page* 442.

P. 463. *retranchez les lignes* 3, 4 & 5 *en remontant :* cet article eſt mieux à la *page* 465.

P. 470. *ajoutez :*

Hiſtoire de la révolution du royaume de Naples, dans les années 1647 & 1648 ; par Mlle. DE LUSSAN. *Paris*, 1757, *in*-12. 4 *vol.*

P. 486. *retranchez les lignes* 7 & 8 *en remontant :* cet article eſt mieux à la *page* 481.

P. 491, *ajoutez :*

Hiſtoire générale de Sicile, dans laquelle on trouvera toutes les différentes révolutions de cette île, depuis le tems où elle a commencé à être habitée, juſqu'à la derniere paix entre la maiſon de France & la maiſon d'Autriche ; par M. DE BURIGNY. *La Haye*, 1745, *in*-4. 2 *vol. C'eſt le ſeul ouvrage françois où l'on trouve une hiſtoire complette de la Sicile. Il eſt cependant peu connu en France ; mais il mériteroit d'y être plus répandu, à cauſe de l'exactitude des recherches qu'il contient.*

P. 515. *retranchez* MARIANUS Viterbienſis : *cet article eſt mieux énoncé à la page* 442, *où il faut ſeulement ajouter*, 1728, *pour la date de l'édition de l'ouvrage.*

P. 556, *l.* 17. fil. Maria ; *liſez :* Filippo Maria. *l.* 19. Jac. *liſez* Joachimi.

P. 558, *l.* 6. LONDI, *liſez :* LANDI.

P. 560, *l.* 3. Sapienſis, *liſez :* Papienſis.

P. 575, *l.* 2. GAUSSIN, *liſez :* JAUSSIN.

TOME XII.

PAGE 6. *l.* 6, *en remontant*, SONNERI, *lisez* : SOMNERI.

P. 12, à l'article de l'Hiſtoire des Celtes, de M. Pelloutier, *ajoutez* :

— *Idem.* Nouvelle édition, revue, corrigée & augmentée par M. de CHINIAC. *Paris*, 1770 & 1771, *in*-12. 8 *vol.* & *in*-4. 2 *vol. Cette nouvelle édition eſt effectivement* augmentée de différens morceaux. *Le plus intéreſſant, eſt le* IV livre de l'Hiſtoire des Celtes, *qui étoit reſté manuſcrit, & que* M. de Chiniac *eſt parvenu à ſe procurer, avec d'autres manuſcrits qui étoient entre les mains de deux filles de l'auteur, ſeules reſtées de ſa famille. Ce IV livre expoſe l'extérieur de la religion des Celtes, les ſacrifices, les cérémonies & les ſuperſtitions. C'eſt un point ſur lequel les anciens donnent plus de lumieres, que ſur celui du dogme.*

P. 27, *ajoutez cet article* :

Les libertés de l'Egliſe Gallicane, prouvées & commentées ſuivant l'ordre & la diſpoſition des articles dreſſés par M. Pierre Pithou, & ſur les recueils de M. Pierre du Puy, conſeiller d'état; par M. DURAND DE MAILLANE, avocat en parlement. *Lyon*, 1771, *in*-4.

P. 113, *ajoutez que* la derniere édition de l'Hiſtoire de France, du P. Daniel, a été réimprimée à Amſterdam, 1755 — 1758, *in*-12. 24 *vol.*

Même page Diſſertations ſur les deux Hiſtoires, &c. *Cet ouvrage doit être ainſi énoncé* :

Comparaiſon des deux Hiſtoires de M. de Mezeray, & du P. Daniel, en deux diſſertations; avec une Diſſertation préliminaire ſur l'utilité de l'hiſtoire; par Daniel LOMBARD, chapelain de madame la princeſſe de Galles. *Amſterdam*, 1723, *in*-4. *On a réimprimé cet ouvrage au tome XV, de l'édition du P. Daniel, faite à Amſterdam en 24 vol. in*-12.

P. 126, *ajoutez cet article:*

Hiſtoire du règne de Charlemagne; par M. DE LA BRUERE. *Paris*, 1744, *in*-12. 2 *vol.* Charles-Antoine le Clerc de la Bruere, *homme d'eſprit, attaché à M. le duc de Nivernois, a aſſez bien rapproché & raſſemblé dans cet ouvrage, tous les événemens du règne de Charlemagne. Il eſt mort en* 1754, *à Rome, où il étoit chargé des affaires de France, en l'abſence du duc.*

P. 139, *l.* 11, *en remontant*, 1691, *liſez*; 1619. *Ce recueil de Camuſat, eſt encore indiqué à la page* 212.

P. 198. Oppoſition faite par le roi de Navarre, &c. *Nous croyons qu'au lieu de la note qui accompagne le titre de cet ouvrage, on peut y ſubſtituer celle-ci, que nous prenons dans le* Journal des ſavans, Mars 1772, *à l'article où il rend compte du* Catalogue des manuſcrits de la bibliotheque de Berne; par M. SINNER. *Vers la fin de ſa préface*, M. Sinner *relève* Bayle, *de ce qu'il attribue à* Bongars *l'acte d'appel au futur concile, du 6 octobre* 1585, *que Henri, roi de Navarre, & le prince de Condé, firent afficher à Rome, au ſujet de la fameuſe bulle de Sixte V. On voit par le* Journal *original* de Bongars, *qu'il étoit parti de Vienne en Autriche, au mois de mai* 1585, *pour Conſtantinople, où il arriva le* 25 *juillet; d'où M. Sinner conclut qu'il n'eſt pas vraiſemblable qu'il ſoit auteur*

de cet acte d'appel, qui fut affiché à Rome le 6 octobre.

Page 278, *ajoutez cet article :*

Mémoires de Louis de Nogaret, cardinal de la Valette, général des armées du roi, en Allemagne, en Lorraine, en Flandre, en Italie. *Paris*, 1772, *in*-12. 2 *vol. Ces mémoires sont de Jacques* TALON, *secrétaire du cardinal de la Valette. Le manuscrit original en a été trouvé au château de Beaupuy, en Guyenne. Ils contiennent le journal des opérations militaires du cardinal, pendant les années* 1635, 1636, 1637, 1638 & 1639. *A la fin du second volume, l'éditeur a placé une petite dissertation, contenant des* Eclaircissemens sur le combat de Mont-Reuillon, en Nivernois, & sur la prise du comte de Roussy, maréchal de Bourgogne. *Ce combat, où l'armée de France battit celle de Bourgogne, se donna le* 21 *juin* 1475. *Plusieurs historiens se sont trompés sur le nom du général qui commandoit les troupes Françoises. L'auteur prouve, d'après les actes originaux, que c'étoit* Beraud Dauphin, *fils de* Jean de l'Espinasse, *chevalier, & de* Blanche Dauphine.

P. 330. Histoire du traité de paix de Nimégue ; *ajoutez :* par M. COURCHETET.

P. 346, *l.* 10. POULLAIN, *lisez ;* POULLIN.

TOME XIII.

PAGE 36, *après la ligne* 18, *ajoutez :*

Eloges des académiciens de l'académie royale des Sciences, morts depuis l'année 1744 ; par M. de FOUCHY. *Paris*, 1761, *in*-12, 2 *vol.*

P. 47, *ajoutez :*

Mémoires pour ſervir à l'hiſtoire eccléſiaſtique, civile & militaire de la province de Vermandois ; par Louis-Paul COLLIETTE, doyen du doyenné de S. Quentin, curé de Gricourt, & chapelain de l'égliſe royale de S. Quentin. *Cambrai*, 1771, &c. *in*-4. 3 *vol.*

P. 53, *ajoutez :*

Mémoire pour M. l'archevêque de Cambrai ; avec un recueil de titres, qui prouvent la ſeigneurie & haute-juſtice des évêques & archevêques de Cambrai, ſur cette ville & ſur ſon territoire. *Paris*, 1772, *in*-4.

P. 79, *ajoutez :*

Annales Briochines, ou abrégé chronologique de l'hiſtoire eccléſiaſtique, civile & littéraire du diocèſe de Saint-Brieuc ; enrichi de pluſieurs notes hiſtoriques, géographiques & critiques ; par M. l'abbé RUFFELET. *Saint-Brieuc*, 1771, *in*-12. *Cet ouvrage contient un grand nombre de recherches ſur les antiquités du diocèſe, & l'on y trouve de tems en tems des anecdotes intéreſſantes.*

P. 104, *l.* 17. Petro HEUTERO, *liſez* ; Ponto HEUTERO.

Même page, ajoutez :

Abrégé chronologique de l'hiſtoire eccléſiaſtique, civile & littéraire de Bourgogne, depuis l'établiſſement des Bourguignons dans les Gaules, juſqu'à l'année 1772 ; par M. MILLE. *Dijon*, 1771 — 1772, *in*-8. 3 *vol. Il faut joindre à cet ouvrage les lettres ſuivantes, qui en relévent des erreurs conſidérables.*

Lettres à M. Mille, auteur de l'abrégé chronologique de l'hiſtoire de Bourgogne. *Paris*,

1772, *in*-8. *Ces lettres sont de* D. MERLE, *prieur des Blancs-Manteaux, à Paris.*

P. 105, *ajoutez :*

Hiſtoire des guerres des deux Bourgognes, ſous les règnes de Louis XIII & de Louis XIV ; par M. BEGUILLET. *Dijon*, 1772, *in*-12. *premiere & ſeconde partie. L'ouvrage commence en* 1636. *La ſeconde partie eſt preſqu'entiérement employée au récit d'un ſiége étonnant, ſoutenu en* 1636, *par les habitans de Saint-Jean de Lône, contre les Impériaux, les Eſpagnols, les Comtois & les Lorrains, qui furent obligés de lever le ſiége, après des efforts inouis : ſiége comparable à celui de Calais, quoique bien moins connu.*

P. 126, *ajoutez :*

Hiſtoire de la ville de Bordeaux, contenant les événemens civils, & la vie de pluſieurs hommes célébres ; par D. DE VIENNE, religieux Bénédictin de la congrégation de S. Maur. *Bordeaux*, 1771, *in*-4. *premiére partie.*

Page 237, *l.* 11. Charles VIII, *liſez ;* Charles VII.

Même page, l. 31. PATREOLI, *liſez ;* PRATEOLI.

P. 268. L'édition de l'hiſtoire de Genève, de 1730, eſt dûe à M. ABAUZIT.

P. 307. Lettres, négociations, &c. *Ajoutez qu'on en doit l'édition* à l'abbé LENGLET DU FRESNOY.

P. 393. Hiſtoria de San-Juan de la Peña, &c. *Cet ouvrage eſt de* Juan BRIZ MARTINEZ. *Il en eſt déja parlé précédemment, à la page* 382.

Page 398, *ligne derniere, liſez*; 1772, *in*-12. 6 *vol.*

P. 411, *effacez les lignes* 7 & 8; l'article qui y eſt énoncé, ſe trouve plus exact à la page ſuivante.

P. 439, *l.* 2. Ran. HIGDEN; *liſez*: RADULPHUS HIGDEN.

P. 446. Eduardi AYSCU: *effacez cet article; il eſt mieux, page* 506.

P. 515. La vie du chancelier Bacon; *ajoutez, que cette vie* eſt de M. POULLIOT.

TOME XIV.

PAGE 13, *ajoutez*:

Hiſtoire de Guſtave Adolphe, roi de Suéde, compoſée ſur un grand nombre de manuſcrits, & principalement ſur ceux de M. ARKENHOLTZ; par M. D. M. *Amſterdam*, 1764, *in*-12. 4 *vol.*

P. 28, *l.* 6. Petri PARRI ROSÆ-FONTANI, *liſez*; Petri PARVI Roſæfontani.

P. 33. — *Idem* Orcades, &c. *effacez cet article, qui appartient à l'Angleterre. On l'a donné plus exactement, tome* XIII, *p.* 524.

Page 41. MATTHÆI de MICHOVIA, *liſez*; MATTHIÆ, & de même, *pp.* 42 & 62.

P. 67, *ajoutez*:

Mémoires hiſtoriques, politiques & militaires, ſur la Ruſſie; contenant les principales révolu-

tions de cet empire, & les guerres des Ruſſes contre les Turcs & les Tartares; avec un ſupplément qui donne une idée du militaire, de la marine, du commerce, &c. de ce vaſte empire; par le général de MANSTEIN: nouvelle édition, augmentée de plans & de cartes, avec la vie de l'auteur. *Paris*, 1772, *in*-8. 2 *vol. Ces mémoires commencent au règne de Pierre II, en* 1727, *& finiſſent vers les premiers tems de l'empire d'Eliſabeth, en* 1744. *On peut compter ſur la vérité des faits qui y ſont rapportés. L'auteur avoit ſervi dans les armées Ruſſes; il avoit de plus été initié dans les ſecrets du miniſtere. Le général* Manſtein *compoſa ſes mémoires en françois. M.* Hume, *à qui il en parvint une copie manuſcrite, s'empreſſa de les traduire en anglois. Un littérateur Allemand les traduiſit auſſi en ſa langue. Enfin, il parut à Leipſick une édition françoiſe de cet ouvrage, tandis qu'on ſe diſpoſoit en France à donner l'original. L'éditeur François reconnoît devoir à celui de Leipſick les notes & le précis de la vie de l'auteur. Quant aux cartes & plans, il les a empruntés de la traduction allemande. Il n'y en a point dans l'édition de Leipſick.*

P. 68, *ajoutez:*

L'empire Turc, conſidéré dans ſon établiſſement, & dans ſes accroiſſemens ſucceſſifs; par M. DANVILLE. *Paris, de l'imprimerie royale*, 1772, *in*-12.

P. 78, *ajoutez:*

Oriens chriſtianus, in quatuor patriarchatus digeſtus, quo exibentur eccleſiæ, patriarchæ, cæteriquè præſules totius Orientis; ſtudio & operâ R. P. F. Michaëlis LE QUIEN, Morino Bolonienſis, ordinis Fratrum Prædicatorum. *Pariſiis, ex typographia regia*, 1740, *in-fol.* 3 *vol.*

Ouvrage très-intéreſſant, qui fait connoître toutes les égliſes d'orient, dépendantes des quatre grands patriarchats, de Conſtantinople, d'Alexandrie, d'Antioche & de Jéruſalem. On y trouve la deſcription géographique de chaque diocèſe; l'origine & l'établiſſement des égliſes, leur étendue, leur juriſdiction, leurs droits, leurs prérogatives, leurs prétentions, la ſucceſſion & la ſuite de leurs évêques, le gouvernement politique, les changemens qui y ſont arrivés, &c.

P. 79. *effacez les lignes* 9 & 10; *l'ouvrage qui y eſt énoncé, regarde l'archipel des Indes. On en trouve le titre plus étendu, à la page* 124.

P. 81. *On a donné en* 1771, *les tomes XXI & XXII, de* l'Hiſtoire moderne des Chinois, des Japonois, &c.

P. 113, *après la troiſiéme ligne, ajoutez cet article:*

Hiſtoire civile & naturelle du royaume de Siam, & des révolutions qui ont bouleverſé cet empire juſqu'en 1770; publiée par M. TURPIN, ſur des manuſcrits qui lui ont été communiqués par M. l'évêque de Tabraca, vicaire apoſtolique de Siam, & autres miſſionaires de ce royaume. *Paris*, 1771, *in*-12. 2 *vol. Cet ouvrage a été ſupprimé par arrêt du conſeil d'état du Roi, du* 5 *janvier* 1772; *Sa Majeſté étant inſtruite, que l'auteur s'abandonnant aux écarts de ſon imagination, s'étoit viſiblement & mal à propos, écarté du plan & des intentions de l'évêque de Tabraca, qui avoit obtenu le privilége pour une* Deſcription du royaume de Siam, *& avoit uniquement chargé* M. Turpin *de rédiger ſes manuſcrits, & d'en épurer la diction.*

P. 116, *ajoutez les deux articles ſuivans:*

Hiſtoire du grand Genghizcan, premier em-

pereur des anciens Mogols & Tartares, traduite & compilée de pluſieurs auteurs orientaux, & des voyageurs Européens; par feu M. PETIS DE LA CROIX. *Paris*, 1710, *in*-12. *On trouve à la fin de cet ouvrage intéreſſant, un* Abrégé de la vie des auteurs, dont on a tiré l'hiſtoire de Genghizcan. *C'eſt une petite Bibliotheque orientale, qui n'eſt pas à négliger.*

Hiſtoire de Timur-Beg, connu ſous le nom de grand Tamerlan, empereur des Mogols & Tartares, &c. traduite du perſan; par M. PETIS DE LA CROIX. *Paris*, 1722, *in*-12. 4 *vol.*

P. 119, *l.* 4. DALQUIÉ. *liſez*; D'ALQUIÉ.

P. 140, *effacez les lignes* 14, 15, 16 & 17. *Cet article eſt plus détaillé à la page* 138.

P. 156, *l.* 6 & 7. au lieu de ces mots: *Il y a dans cette édition une préface*, &c. liſez; *l'abbé* LENGLET DU FRESNOY *a pris ſoin de cette édition, & y a joint une préface*, &c.

P. 156 & 157. Relation hiſtorique du voyage à l'Amérique méridionale, &c. *Voici le titre de cet ouvrage en eſpagnol:*

Relacion hiſtorica del viage à la America meridional, hecho de orden de S. Maj. para medir algunos grados de meridiano terreſtre, y venir por ellos en conocimiento de la verdadera figura y magnitud de la tierra, con otras obſervationes aſtronomicas y phyſicas: por D. Jorge JUAN, commendador de Aliaga, en el orden de S. Juan, ſocio correſpondente de la real academia de Sciencias de Paris; y D. Antonio de ULLOA, de la real academia de Sciencias de Londres, ambos capitanes de frégata de la real armada. *En Madrid*, 1748, *in*-4. 2 *vol. DD.* George JUAN & Ant. UL-

LOA *furent nommés pour accompagner les académiciens que Louis XIV envoya à la Mer du Sud. Mais l'hiſtorien de la relation eſt* ULLOA, *comme on peut le voir par la préface & le texte de l'ouvrage, notamment par le premier chapitre. Il y parle en ſon nom ſeul, en premiere perſonne. Cet ouvrage eſtimé eſt diviſé en deux parties. La premiére contient la deſcription géographique & hiſtorique des pays; la ſeconde, comprend les obſervations aſtronomiques, On l'a traduit en françois ſous ce titre;*

Voyage hiſtorique de l'Amérique méridionale, fait par ordre de Sa Majeſté Catholique le Roi d'Eſpagne; par D. George JUAN & D. Antoine DE ULLOA, avec une Hiſtoire des Yncas, & les obſervations aſtronomiques & phyſiques, faites pour déterminer la figure & la grandeur de la terre. Ouvrage traduit de l'eſpagnol, & orné de cartes géographiques, & de figures gravées en taille-douce. *Amſterdam*, 1752, *in*-4. 2 *vol. Le titre de cette traduction annonce une Hiſtoire des Yncas. C'eſt une addition qu'on a faite; elle n'eſt certainement point dans l'original eſpagnol.*

P. 157. GAZTELU, *liſez*; GAZTELLI; & *page* 159, *au lieu de* GAZTEDA, *liſez auſſi*; GAZTELLI.

P. 184, *l.* 8, *en remontant*; HEBERT, *liſez*; HERBERT.

P. 188, *l.* 4. ZAVALLOS, *liſez*; ZEVALLOS.

P. 191, *ajoutez:*

Voyage autour du monde, par la frégate du roi la Boudeuſe, & la flûte l'Etoile, en 1766, 1767, 1768 & 1769; par M. DE BOUGAINVILLE. *Paris, ſeconde édition*, 1772, *in*-8. 2 *vol. Ce voyage contient ſur l'hiſtoire naturelle, & ſur les Indiens, des obſervations très-intéreſſantes. Il pré-*

ſente une multitude de cartes nautiques, & beaucoup de remarques, pour l'inſtruction des marins, que leur deſtinée conduiroit dans les mers que l'auteur a parcourues.

P. 281, *l.* 28. FARNESIA, *liſez*; FARNESIO.

P. 288, *ajoutez au* Tableau généalogique & chronologique de la maiſon de France; par M. CLABAULT, que ce bel ouvrage a paru en 1764.

P. 335, *après l'article* Oct. BOLDONI Epigraphica, *ajoutez : Ce gros livre eſt un ouvrage peu méthodique, rempli de fables & de puérilités. L'ouvrage ſuivant eſt bien ſupérieur.*

Inſtituzione antiquario lapidaria; o ſia introduzione allo ſtudio delle antiche latine iſcrizioni, in tre libri propoſta. *Roma*, 1770, *in*-8. *Cet ouvrage eſt du* P. ZACHARIE, *jéſuite : il répond bien à ſes talens & à ſa réputation. L'auteur s'eſt borné aux inſcriptions latines, parce que les mêmes principes & les mêmes réflexions peuvent s'appliquer aux inſcriptions grecques.*

P. 349, *ajoutez :*

Hiſtoire des philoſophes anciens, juſqu'à la renaiſſance des lettres, avec leurs portraits; par M. SAVERIEN. *Paris*, 1772, *in*-12. 5 *vol.*

P. 360, *ajoutez à la fin de l'article de la muſique :*

Orazione del ſignòr abate Franceſco FANZAGO, Padouano, delle lodi di Giuſeppe Tartini, recitata nella chieſa de RR. PP. Serviti in Padoua, li 31 di marzo, l'anno 1770 : con varie note illuſtrata, con un breve compendio della vita del medeſimo. *In Padoua*, 1770, *in*-4. *de* 48 *pages. C'eſt l'oraiſon funebre d'un des plus grands muſiciens de notre ſiècle, qui eſt mort chef de la muſique de S. Antoine*

Antoine de Padoue, le 26 février 1770. On a de lui un traité de muſique, dans lequel il établit un ſyſtême qui fait autant d'honneur à ſon ſavoir dans la théorie de la muſique, que celui de la baſe fondamentale en fait à M. Rameau.

P. 371. Critique de la charlatanerie. *Cet ouvrage eſt de* M. CAMUSAT.

Même pag. l. 25, 26. librorum variorum, *liſez*; rariorum.

P. 380, *placez en tête de l'article III :*

Joannis-Alberti FABRICII Bibliotheca Græca, ſive Notitia ſcriptorum veterum Græcorum quorumcumque monumenta integra, aut fragmenta edita extant; tunc plerorumque è manuſcriptis ac deperditis. *Hamburgi, in-4. 14 vol. imprimés de 1705 à 1728. On trouve dans cet ouvrage une notice exacte de tous les auteurs Grecs, depuis les premiers tems juſqu'à la priſe de Conſtantinople par les Turcs. L'auteur s'attache beaucoup moins aux auteurs eccléſiaſtiques, qu'aux autres. Il recherche avec ſoin en quel tems chaque auteur a vécu : il marque les différentes éditions des ouvrages imprimés, & fait connoître ceux qui ſont perdus & qu'on trouve cités dans divers auteurs. Cet ouvrage comprend auſſi pluſieurs traités d'auteurs Grecs, qui n'avoient pas encore été imprimés, ou dont* Fabricius *donne des éditions plus exactes. Le XIV volume contient une* Table générale *très utile.*

P. 381, *ajoutez :*

Joan. Alb. FABRICII Bibliotheca Latina, ſive Notitia auctorum veterum Latinorum, quorum ſcripta ad nos pervenerunt..... Obiter ſuppleta ingens lacuna aliquot paginarum in ſcholiis Euſtathii ad Dionyſium Periegetem. *Hamburgi,*

1710, *in*-8. Fabricius *rapporte, ſelon l'ordre chronologique, les anciens auteurs Latins, dont nous avons les œuvres. Il donne le catalogue de leurs ouvrages, & indique les différentes éditions, les verſions ou commentaires qu'on en a fait.*

Joan. Alb. FABRICII Bibliotheca Latina mediæ & infimæ latinitatis, ordine alphabetico; accedunt WIPPONIS preſbyteri proverbia. *Hamburgi*, 1734—1736, *in*-8. 5 *vol.* Fabricius *étant mort le* 30 *avril* 1736, *n'a pu finir cet ouvrage, qu'il a laiſſé à la lettre* PI.

P. 393, *ajoutez:*

Bibliothéques Françoiſes de LA CROIX DU MAINE, & de DU VERDIER, ſieur de Vauprivas; nouvelle édition, avec les notes de M. DE LA MONNOYE, & du préſident BOUHIER; par M. RIGOLEY DE JUVIGNY. *Paris*, 1772, 1773, *in*-4. 6 *vol.*

P. 409. Lettre critique ſur le Dictionaire de Bayle. *Cette lettre eſt de* M. LE CLERC, *prêtre de la communauté de S. Sulpice, à Lyon.*

P. 425, *l.* 4, *en remontant*, FERET, *liſez*; FRERET.

P. 457, *l.* 14, ajoutez; *la ſuite de ces remarques eſt au tome XV.*

P. 460, *l.* 17, ajoutez; *la ſuite de ces remarques eſt au tome XVII.*

P. 483, *lig. derniere.* Romains, *liſez*; Romans.

P. 516; *ajoutez cette traduction d'*Elien.

Hiſtoires diverſes D'ELIEN, traduites du grec; par M. DACIER, avec des remarques. *Paris*, 1772, *in*-8. 2 *vol. Les* Hiſtoires diverſes *d'*Elien,

ſont un recueil de ce qu'il avoit remarqué de plus intéreſſant dans les anciens auteurs. Particularités de l'hiſtoire des différens peuples ; anecdotes ſur leurs uſages & ſur leurs pratiques religieuſes ; traits ſinguliers de valeur & de vertu ; apophtegmes ; portraits de vices ou de ridicules : tout eſt du reſſort de cet écrivain, qui par la variété des matieres qu'il embraſſe, mérite d'être mis au rang des auteurs les plus agréables de l'antiquité.

TOME XV.

PAGE 14, à l'article d'ALQUIÉ, *ajoutez* ; hiſt. de la Chine. XIV. 119.

P. 28, *article* ARKENHOLTZ, *ajoutez* ; hiſt. de Guſtave Adolphe. XIV. 13.

P. 54, *ajoutez :*

BEGUILLET (M.) hiſt. des guerres des deux Bourgognes. XIII. 105. *aux additions.*

P. 80. col. 2, *ajoutez :*

BOUCHAUD (M.) de l'impôt du vingtiéme. XI. 118. *aux additions.*

P. 81, après l'article de M. de Bougainville, de l'académie, *ajoutez :*

BOUGAINVILLE (M. de) voyage autour du monde. XIV. 191. *aux additions.*

P. 82, *à l'article du préſident* Bouhier, *ajoutez* ; notes ſur les Bibliothéques françoiſes, &c. XIV. 393. *aux additions.*

P. 92, col. 1, *ajoutez :*

BRUERE (de la) hiſt. de Charlemagne. XII. 126. *aux additions.*

P. 94, *ajoutez :*

BUACHE DE LA NEUVILLE ; géographie élémentaire. X. 36. *aux additions.*

P. 96, *ajoutez.* BUEUS, acta SS. X. 283.

P. 99. *ajoutez.* BYEUS ; acta SS. X. 283.

P. 134, à l'article de CHOUL (Guill. du) *ajoutez* ; & XIV. 308.

P. 160, *ajoutez :*

CROIX DU MAINE (la) bibliothéque françoise. XIV. 393. *aux additions.*

P. 156, *ajoutez :*

Cour (D. Didier de la) ſa vie. X. 344. *aux additions.*

P. 166, *à l'article de* M. DANVILLE, *ajoutez :*

L'Empire Turc, &c. XIV. 63. *aux additions.*

P. 171, *à l'article* DEVAUX, ajoutez ; *ſon éloge.* XIV. 353. *aux additions.*

P. 179, article DREUX DU RADIER, *ajoutez* ; vie de Vitikind le Grand. XI. 308.

P. 199, *article de* FABRICIUS (Jean-Albert) *ajoutez* : Bibliotheca Græca. XIV. 380. *aux additions.* Bibliotheca latina. 381. *aux additions.*

P. 238, *ajoutez*, GHESQUIER ; acta SS. X. 289.

P. 267, *ajoutez à l'article de* D. HAUDIQUIER ; vie de D. Didier de la Cour. X. 344. *aux additions.*

P. 355, *ajoutez :*

MANSTEIN (le général de) Mém. hiſt. ſur la Ruſſie. XIV. 67. *aux additions.* Sa vie, *ibid.*

P. 439, *article de* PATERCULUS (Velleius) *ajoutez* Velleius Paterculus comparé avec Tacite. XIV. 420.

FIN.

De l'Imprimerie de CL. SIMON. 1772.
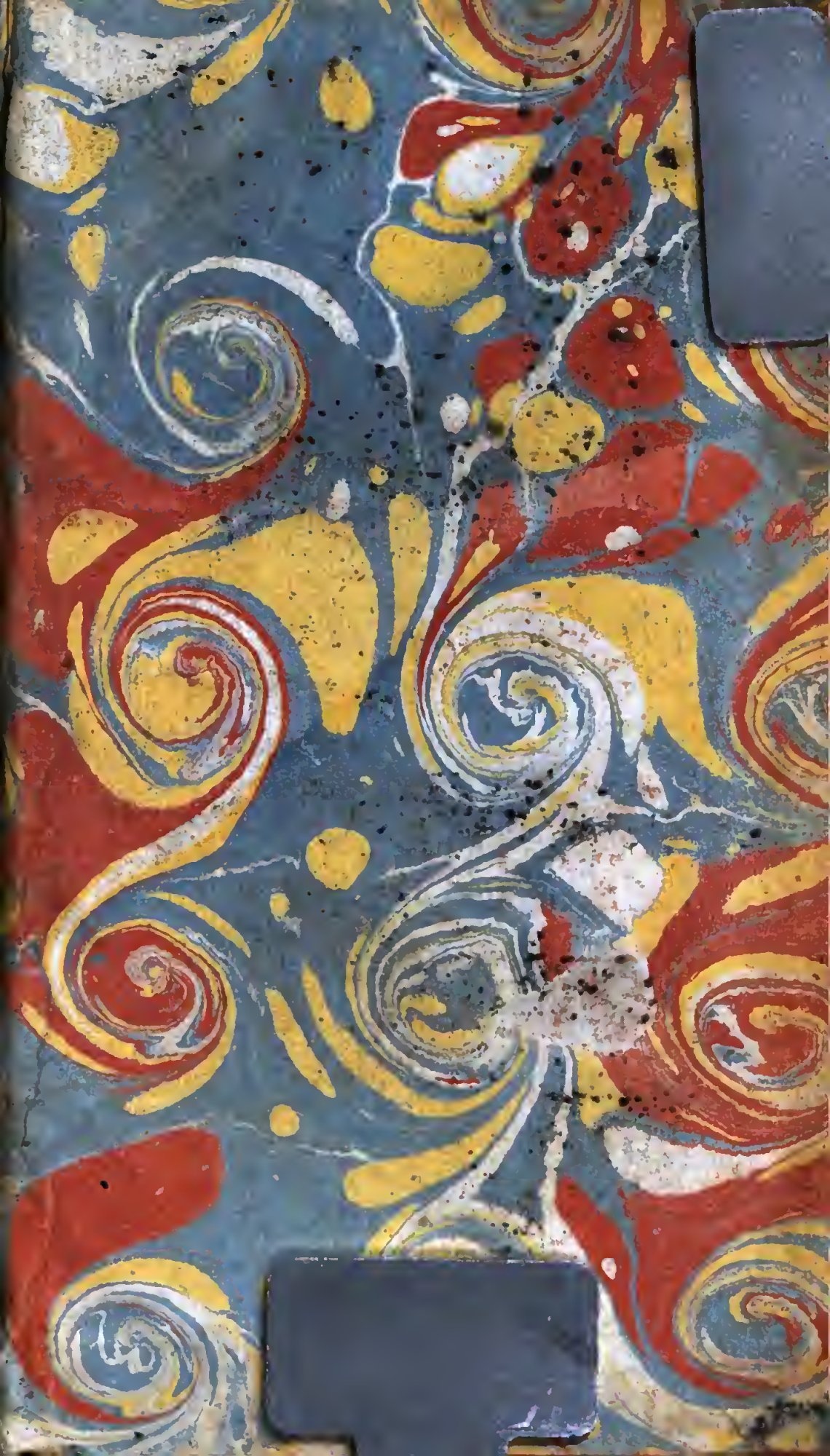
Vm 15 24341